四庫提要著錄叢書

《四庫提要著錄叢書》編纂委員會編纂
國家古籍整理出版重點項目
北京出版社

四庫提要著録叢書

《四庫提要著録叢書》編纂委員會編纂

國家古籍整理出版重點項目

北京出版社

子部第二二一冊目次

新箋決科古今源流至論前集十卷後集十卷續集十卷　（宋）林駉撰　一

別集十卷　（宋）黄履翁撰　元延祐四年圓沙書院刻本　一〇一

小學紺珠十卷　（宋）王應麟撰　元後至元六年慶元路儒學刻本　三〇六

姓氏急就篇二卷　（宋）王應麟撰　元後至元六年慶元路儒學刻本　五一二

新箋決科古今源流至論前集十卷後集十卷

續集十卷

（宋）林駉撰

別集十卷

（宋）黃履翁撰

元延祐四年圓沙書院刻本

源流至論前集十卷、後集十卷、續集十卷、別集十卷、内府藏本

前集十卷、後集十卷、續集十卷、宋林駉撰。別集十卷、宋黄履翁撰。駉字德頌、寧德人。嘗以易魁鄉薦。事蹟具閩書。考衛湜禮記集說引有林坰之語、其字從土。未審爲一人二人。履翁字吉父。不知其里貫。疑亦閩人也。宋自神宗罷詩賦、用策論取士、以博綜古今、參考典制相尚。而又苦其浩瀚、不可猝窮。於是類事之家、往往排比聯貫、薈粹成書、以供場屋採掇之用。其時麻沙書坊、刊本最多。大抵出自鄉塾陋儒。勦襲陳因、多無足取。惟章俊卿山堂羣書考索最爲精博。是編於經史百家之異同、歷代制度之沿革、條列件繫、亦尚有體要。雖其書亦專爲科舉而設。然宋一代之朝章國典、分門別類、序述詳明、多有請書不載者。實考證家所取資、未可以體例近俗廢也。

財貨而費於源流之知德義而
取夫源流之瀹治不結窾文籍
以生三代而未至于我宋六
三千餘年帝王代興至明總
作典章文物宏模懿範其本
未源流所當講明者實獨財
貨德義而已儒家者流以多
聞為貴以博聞為高塞會滿
篋頌洞簫賦昧而忘條貫或舉
其中而不知其本或原委脉而
不要其終高談有餘待問不足
三山先生林公德高談有遠度
志在郭典博古通今生於平
居私淑書取夫治體之大者約
百餘目參古今之宜窮始終之
要問而辨之端如費珠掌而行
之審如中鵠嘖嘖有大學公而後
有大議論先生以正學貫之
學委而為經濶之文是非品
藻確乎先儒家者流以多
靜存大道至論也彰教名之曰
至論以廣其傳烏呼普慕懸丁爾
三山前進士黃履翁書文書

新箋決科古今源流至論目錄 前集

閩川林駉德頌

卷之一
衛兵上
南軍
形勢
州兵
民兵
衛兵下
北軍
畿兵
屯田

卷之二
兵權
兵糧
舟師
國用

卷之三
内帑
漕運
賦稅
州縣財
車戰
馬政

卷之四
搉酤
搉鹽
搉茶
錢幣

卷之五
爵
三公
宰相下
六部
宰相上
樞密

卷之六
臺官
翰苑
諫院

卷之七
史院
監司
館閣

卷之八
縣令
郡守
將帥

卷之九
官上
祿秩上
兼官
官下
祿秩下
試守

卷之十
國學
任子
銓選
任子
經筵
州縣官

延祐丁巳孟冬
圓沙書院刊行

新箋決科古今源流至論目錄 前集

新箋決科古今源流至論卷之一 衛兵上
三代戢兵皆有定制史自遷固不志兵而漢南北軍漫然無攷諸儒議論往往異同今參訂信史之所互載及先儒之所發明綜而為圖考
南北軍
考異古者前朝後市王宮在南故漢衛宮之兵在城內者為南宮城之軍既謂之南京城之軍則謂之北所以別也
衛尉寺
衛尉寺 漢舊儀曰衛尉一人掌宮門衛屯兵
考異南軍衛尉主之衛尉有衛士令丞諸丞衛侯司馬皆屬焉既入北軍乃令人告衛尉母納呂產以此知南軍主之衛尉明矣
衛士令丞 漢官儀曰衛尉卿一人六百石 漢舊儀民年二十三為正一歲為衛士
諸屯衛侯 漢舊儀曰衛尉卿一人六百石 諸屯衛司馬 漢舊儀曰諸屯衛司馬一人千石 諸屯衛侯司馬 漢舊儀曰諸屯衛侯一人六百石
考異按張衡西都賦曰衛尉八屯注引八校尉此大略也校尉北軍也衛尉南軍也據宮門四面皆有公車每門各有二司馬凡八司馬故曰八屯也
郎衛 漢舊儀曰諸郎掌宿衛出充車騎常侍從多至千人
考異或以光祿勳為南軍既於史無所據況所領皆郎烏可以軍言曰守門戶充車騎執謂其非軍也郎而非軍宣帝胡為出之擊莞也按禮儀志國有大變則閉宮門城門設屯衛兵不過諸郎與北軍爾初不及衛尉之所領何也以是知衛郎衛兵同為南軍事出一體爾
中郎 五官中郎將 左中郎將 右中郎將 漢舊儀曰中郎將分掌三署郎侍郎皆從兄子補為常侍騎郎皆從子補為郎騎常侍騎從子補為郎中 郎中車將 郎中戶將 左右戶將 郎中騎將 郎中騎將掌騎注左右車郎

衛兵上

期門府 續漢志武帝建元三年初置期門掌執兵送從屬光祿勳 期門郎 續漢志注武帝建元初置期門下以材力為之 後漢書注多至千人 徐官考曰謹按周之兵制無事則散之田畝有役則召以縣師而宿衛常養之兵則有虎賁之士八百人至六軍之徒一軍百人大司馬之屬徒三百有二十人又在虎賁之外然不常有而虎賁之祿比下士足以代祿蓋庶人在官者也漢期門千人而秩比郎亦古虎賁之遺意歟

虎賁中郎將 續漢志注虎賁言如虎之奔也王莽以十月有事於南郊備車駕虎賁百人為陳 漢官典職注虎賁中郎將主羽林孤兒 武帝太初元年初置期門 後漢書注期門之名蓋取其能先登陷陣 五百人

考異應邵漢官儀以虎賁曰古官謹按周虎賁氏下大夫二人中士十有二人掌先後王而趨以卒伍成王之道末命召公俾齊侯呂伋以方叔虎賁之士宰臣統總宮衛其嚴如此漢安能及哉

期門僕射 表僕射秩比千石 給事期門史記班伯傳為期門郎志本注已無員額 後漢書注武帝又取五郡良家子以為羽林孤兒 羽林府 表武帝太初元年初置名曰建章營騎後更名羽林 秩比千石

羽林郎 表掌送從次期門 後漢書注羽林之子弟 三百石後 侍郎

考異應邵漢官儀以三輔良家補然以史考之若異後志以六郡良家補漢儀以三輔良家補然以史考之趙充國以六郡良家子善騎射補羽林甘延壽以北地良家子善騎射補羽林六郡也當以補志之言為正

羽林孤兒 續漢志注武帝又取五郡良家子以為羽林孤兒 後漢書注羽林之子弟也

徐官考曰僕法待死事有加恩自高帝始也孔子欲勿殤重汪踦周禮家人凡死於兵革者固有二等也高帝令軍士不幸死吏為衣棺斂轉送其家人軍法父子俱有死事得與喪歸武帝則從軍死事之子孫養羽林以滋厥將帥也

中郎將 續漢志注掌領宿衛侍從武帝太初元年更名虎賁中郎將 後漢書注羽林中郎將主羽林孤兒 秩比二千石

考異武帝始有執金吾之名及按功名表無達從起碭至霸上宗正執金吾未審當時為何官耳

上宗正執金吾 表宗正秩中二千石 後漢書注掌皇帝親屬 執金吾 表執金吾秩中二千石 後漢書注武帝太初元年更名執金吾

考異武帝始有中尉主之中尉有中壘校尉掌北軍壘門內則北軍為京城兵而主之中尉亡疑矣

中壘令校尉秩六百石一人丞一人候二人
左右京輔都尉秩比二千石丞一人六百石武帝元鼎四年
初置掌徼循禁賊盜元紀曰輔都尉治左馮翊郡
千石
城門校尉
城門校尉秩二千石掌城門屯兵
徐官考曰謹按周官司門下大夫二人鄭氏若今城門校尉
漢制叢錄曰按劉屈氂傳武帝世以戾太子在外始置屯兵
長安諸城門校尉掌京師城門屯兵是城門校尉
之官自武帝時始有然表但云中壘屯騎等八校尉皆武帝
初置至城門校尉獨不言起自何時所未詳也成帝世羊阿
侯譚成都侯商紅陽侯音鍾相踵以特進領城門兵豈至是
屯兵益盛又與前世殊耶
司馬丞秩千石通典曰司馬
八屯司馬秩千石通典曰八屯各有司馬丞一人蓋司
門候秩六百石通典曰城門候各一人漢舊儀曰城門候初置二十六人太子在外初置主護時增置四人
黃圖曰城門候各一人

城門令史
徐官考曰按周司門之屬每門下士二人即門候之官歟
八校尉秩千石武帝初置南北軍中壘校尉掌北軍多有尉一人
中壘校尉掌北軍壘門內外漢舊儀曰八校尉各一人主上書奏公車南不掛牌漢舊儀曰北軍
東萊曰謹按中壘掌北軍則知八校皆北軍也故志本註
曰舊有中壘校尉領北軍營壘之事中興省中壘但置北軍
中候以監五營又按中尉有中壘大令丞則知北軍之統于中
尉中壘在北門即與南軍不相亂頗有周人辨方正位之意
屯騎校尉秩千石掌上林苑門屯兵
步兵校尉秩千石掌上林苑門屯兵
越騎校尉秩千石掌越騎如淳曰越人內附以爲騎也
長水校尉秩千石掌長水宣曲胡騎名宣曲胡騎一師七百長水胡名宣曲胡名胡
騎校尉秩千石掌胡騎長水校尉長以下皆
用胡人
事也

胡騎校尉秩千石掌胡騎如淳曰胡騎校尉主胡騎也有丞一人候二人
射聲校尉秩千石掌待詔射聲士
虎賁校尉秩千石掌輕車
八校尉各有丞司馬惟中壘校尉多有尉一人
監北軍使者武帝初置監北軍使者一人秩二千石史記
北軍錢官史記注安谷曰主此軍錢官小史公孫敖用北軍錢
總南北軍
車騎將軍秩二千石掌統南北軍
衛將軍文帝元年拜宋昌爲衛將軍掌南北軍
軍正主平法律秩比二千石掌軍中刑罰
丞千石軍中刑罰
衛兵下
周禮羽林軍掌羽林軍屬衛將軍
弱枝防禦然而庶不執也昔成周宿衛之制居則宮正宮伯之衛
行則虎賁氏之衛僕從之衛掌於太僕守隸之衛掌於司隸其制
蓋不一矣宮正有宮中之徒役宮中之官府令史掌王宮中之官府
路門之右謂王在路門之外西漢舊儀曰天子出稱蹕則守王宮門衛士在路門之內行衛之制然出
入則左右騶而前後大僕而下有小臣察其儀辨其位而退入亦如之王出
視朝則在路門之左大僕王眡朝則前正位而後大僕皆爲其正位之左右大僕掌王之燕朝之政令
大右大僕皆爲其正位之左右司士云大僕之左司隸掌帥四翟之隸使守王宮者掌其名籍而
衛王之門外朝在野外則守內列內列謂王之門內之列也司隸掌帥四翟之隸使守王宮者掌其名籍而
野舍之屬隸司隸而下有罪隸蠻隸閩隸夷隸貉隸各守其所在王宮者掌其國之
兵器以守王宮與其在野外則守野舍之屬隸焉僕從守隸之衛制然也由是言之環列
腹心之衛非兵衛在內而不出虎士之衛爲重矣衛非王出亦
不行四翟之隸則環衛諸門僕從之徒則整飭驅從此宿衛之別
詳矣然虎賁綴衣無非吉士侍御僕從匪正人書立政執劉敞

而上文刃若固已見之士大夫朝夕[illegible]居虎門而詔王城者乃率四夷之賢[illegible]掌其斜[illegible]殿其殊[illegible]防以過也[illegible]
[illegible]也[illegible]掌其斜[illegible]殿其殊[illegible]防以過也[illegible]
而衛之兵亦皆使賢士大夫為之此衛之任職矣[illegible]既知聖人防微杜漸之意不止是即蓋人君動內庭之時多[illegible]少親侍臣之意[illegible]殿今宮正宮伯之兵衛郎衛到為太宰之屬[illegible]而虎賁之[illegible]虎士掌於司馬司隸之五隸[illegible]於司[illegible]
[illegible]殿皆聽命於太宰內外相維而賢不无相[illegible]之[illegible]衛宮衛[illegible]
今無下級之漸此周制之所以善也[illegible]南軍衛[illegible]
[illegible]北軍護京中[illegible]
衛之別如二署諸部羽林期門則皆郎[illegible]
[illegible]如德士今永諸屯[illegible]侯見皆兵衛也[illegible]
則是募兵而徒[illegible]是[illegible]非南軍守宮之衛武[illegible]
[illegible]也非北軍護京之衛乎此劉[illegible]
呂[illegible]方稱孰戰坐[illegible]
則有調兵舉兵之分如二[illegible]
[illegible]舉則是調兵而衛[illegible]
[illegible]立于宮[illegible]
[illegible]則是募兵而徒[illegible]如八校胡騎騎[illegible]
[illegible]衛名籍器仗武入門跋千[illegible]
[illegible]置兵分助其役者[illegible]衛也正衛[illegible]
[illegible]牛綱樂曰張恒[illegible]為[illegible]
[illegible]立于宮[illegible]
[illegible]衛之[illegible]
[illegible]有[illegible]
[illegible]
[illegible]

衛此府衛綏爲長從是矣

千人蠻武之士至不滿百

而所謂神策兵乃自外來赴難賜宅京師

施方旋而左右非他軍比尒

寶特禁軍以爲重如羽林

寶應元年以後府衛射生之法再變而京師

都亭驛外足利

馬步一司矣

與殿前號爲三衛而殿司又重於馬步二司

其任至重精銳至皆在焉雖至京師十萬諸

坐而食甚爲亡謂於是驟以出征

兵一旦有警皆不能甲不得不待禁軍亦其理然也惜也漢兵出

征之後京師單弱閭閻侵恐終無

重卓之禍成矣

名若岡不一軍然神策專以宦官主之其勢從從

於是南衙之禁軽北衙之衛卓而大勢矣此長從之兵又變爲

新軍其法益壞也嘗以漢唐之盛漢方常屯而遂征之

變詳論之至漢唐方長從而禁軍之勢已積何者京師既設列屯之兵安

坐飛食甚爲亡謂於是驟以出征此其勢必至府衛既無可恃之

兵一旦有警皆不能甲不得不待禁軍亦其理然也惜也漢兵出

征之後京師單弱閭閻侵恐終無

重卓之禍成矣

著内京師外備征伐隸於軍頭隱蔽城闕

騎兵之額三十七步兵之額二十六侍衛司領騎兵之額三十五

步兵之額八十三全軍頭僅四星城僅二

爲大抵皆弟父教司侍衛之司

與殿前號爲三衛而殿司又重於馬步二司

的王超侍衛之職號最優任者而侍衛之

指爲天子禁軍分以左右廂号北軍之右非他軍比尒

施方旋而左右非他軍比尒

朝恩以神策兵乘吐蕃之隙

寶特禁軍以爲重如羽林

寶應元年以後府衛射生之法再變而京師

都亭驛外足利

馬步一司矣

與殿前號爲三衛而殿司又重於馬步二司

其任至重精銳至皆在焉雖至京師十萬諸

坐而食甚爲亡謂於是驟以出征

兵一旦有警皆不能甲不得不待禁軍亦其理然也惜也漢兵出

征之後京師單弱閭閻侵恐終無

重卓之禍成矣

著内京師外備征伐隸於軍頭隱蔽城闕

騎兵之額三十七步兵之額二十六侍衛司領騎兵之額三十五

步兵之額八十三全軍頭僅四星城僅二

爲大抵皆弟父教司侍衛之司

與殿前號爲三衛而殿司又重於馬步二司

的王超侍衛之職號最優任者而侍衛之

指爲天子禁軍分以左右廂号北軍之右非他軍比尒

施方旋而左右非他軍比尒

朝恩以神策兵乘吐蕃之隙

寶特禁軍以爲重如羽林

寶應元年以後府衛射生之法再變而京師

都亭驛外足利

馬步一司矣

與殿前號爲三衛而殿司又重於馬步二司

其任至重精銳至皆在焉雖至京師十萬諸

坐而食甚爲亡謂於是驟以出征

兵一旦有警皆不能甲不得不待禁軍亦其理然也惜也漢兵出

征之後京師單弱閭閻侵恐終無

重卓之禍成矣

著内京師外備征伐隸於軍頭隱蔽城闕

騎兵之額三十七步兵之額二十六侍衛司領騎兵之額三十五

步兵之額八十三全軍頭僅四星城僅二

爲大抵皆弟父教司侍衛之司

與殿前號爲三衛而殿司又重於馬步二司

的王超侍衛之職號最優任者而侍衛之

指爲天子禁軍分以左右廂号北軍之右非他軍比尒

施方旋而左右非他軍比尒

朝恩以神策兵乘吐蕃之隙

寶特禁軍以爲重如羽林

寶應元年以後府衛射生之法再變而京師

都亭驛外足利

馬步一司矣

與殿前號爲三衛而殿司又重於馬步二司

其任至重精銳至皆在焉雖至京師十萬諸

坐而食甚爲亡謂於是驟以出征

兵一旦有警皆不能甲不得不待禁軍亦其理然也惜也漢兵出

征之後京師單弱閭閻侵恐終無

重卓之禍成矣

著内京師外備征伐隸於軍頭隱蔽城闕

騎兵之額三十七步兵之額二十六侍衛司領騎兵之額三十五

步兵之額八十三全軍頭僅四星城僅二

爲大抵皆弟父教司侍衛之司

與殿前號爲三衛而殿司又重於馬步二司

的王超侍衛之職號最優任者而侍衛之

指爲天子禁軍分以左右廂号北軍之右非他軍比尒

施方旋而左右非他軍比尒

朝恩以神策兵乘吐蕃之隙

寶特禁軍以爲重如羽林

寶應元年以後府衛射生之法再變而京師

都亭驛外足利

馬步一司矣

與殿前號爲三衛而殿司又重於馬步二司

其任至重精銳至皆在焉雖至京師十萬諸

坐而食甚爲亡謂於是驟以出征

兵一旦有警皆不能甲不得不待禁軍亦其理然也惜也漢兵出

征之後京師單弱閭閻侵恐終無

重卓之禍成矣

子221-013

會故常而不加之意乎

屯田

田不井授則有兵農之種以備邊之法而富國足兵之計莫不出屯田之制焉蓋自文帝募民徙塞下已有屯田之說（缺）白武帝遣戰士西地湟中（缺）澤始有屯田之規（缺）益於慶大抵漢之屯田以民其餘也一代政兵或兵農（缺）皆屯田以防邊（缺）建胡騎各千匹馬什一則為萬匹馬（缺）軍府以置屯田天下之屯凡九百九十有二或罷或以御史往監或以都尉行或以太守分諸郡軍或以郎少指行或以兵千人助（缺）獲此未民田（缺）第州（缺）

（缺）任設之（缺）

（缺）

（缺）

子221-016

兵權

天下有二權兵權宜分不宜專政權宜專不宜分則事無統兵權專則事必變此古今天下者所宜審處也三代而上兵權散在有司有邑之師六鄉同出書稱大保仲虺在牧野之戰三卿同出書稱大保仲元南宮毛俾齊侯呂伋以二千戈虎賁百人逆子劍而常武詩亦曰王命尹氏南宮太祖太師皇父整我六師王謂尹氏命程伯休父左右陳行政我師殊且太保相也非南宮之使不能事今兵師齊侯呼也非大保之命不敢擅興葉公夫以二兵百士而二三大臣參互監臨至於畢至於呈父整師尹氏獨令程父出征則兵無專制所以專權大要可致是以兵柄天下居然若無旨措置之謀審矣是前也漢人得之而與內變外叛之禍自今觀之漢大討本主合也然北軍雖入而南軍後不得入正不屬於將軍將軍有兵

所謂兵權是有方鎮之禍東晉南北之軍雖有職掌後設護軍也而職之今長安對必欲倶會其相事也而非虎符節合不敢擅興其防微試而不協試所者必免試而不協試所者必免都試而皆上者必誅都試而皆上者必誅宋王欲發兵非有虎符而擅止

中人魚朝恩董神策之兵

後古制勸民養馬有一匹者復一人二匹者復二人蓋居閒則免三人之等有事則當三人之制也[illegible]至於邊郡則縱民畜牧而官不禁[illegible]烏氏倮畜牧致馬數千群橋姚富埒王侯[illegible]然市賈益增牧數不加況或反奪其利乎[illegible]置兩北[illegible]十方自武帝征伐馬大耗之行一切之令自封君而下以大出馬[illegible]內郡殷民有馬者什取其二[illegible]息十一則邊郡之欲廣畜收者難矣今民得畜邊郡徙官假馬母而[illegible]呼亦已晚矣[illegible]邊郡不足則發謫吏民亡馬者[illegible]之此給錢以市也至於兵興[illegible]民無以自贍[illegible]之馬以用也大抵治之馬政[illegible]以[illegible]官之制也[illegible]此漢牧於民而用於官[illegible]與其直市之每匹錢二萬五千則史折衝果敵[illegible]

[illegible]之以其錢更市不足則有[illegible]二千匹於東海[illegible]馬以[illegible]三千匹於[illegible]始命太僕張萬歲[illegible]馬[illegible]馬[illegible]內郡[illegible]監牧[illegible]內郡[illegible]官[illegible]於[illegible]

[illegible]乎見上公孫宏[illegible]然馬[illegible]為不可也[illegible]自河北至許州已有十八監[illegible]兩河陝西有都[illegible]置一監[illegible]太宗交城又復置[illegible]既[illegible]監牧之[illegible]自河北至許州已有十八監[illegible]兩河陝西有都[illegible]置一監[illegible]太宗交城又復置[illegible]既[illegible]監牧之[illegible]

[illegible]所以重於監牧也[illegible]監有院天駟有監天駟有坊[illegible]監天駟有坊[illegible]

[illegible]監牧司又安守停[illegible]故陳[illegible]監牧為便且急也[illegible]在外監牧之制[illegible]

[illegible]監牧司又安守停[illegible]故陳[illegible]監牧為便且急也[illegible]在外監牧之制[illegible]

[illegible]故陳[illegible]史作[illegible]牧[illegible]勒石于[illegible]

[illegible]故陳[illegible]史作[illegible]牧[illegible]勒石于[illegible]

[illegible]記[illegible]蔡文路公之[illegible]雖祖宗七[illegible]八十年[illegible]

[illegible]記[illegible]蔡文路公之[illegible]雖祖宗七[illegible]八十年[illegible]

[illegible]五年而足[illegible]馬[illegible]郡縣[illegible]附不一二年[illegible]之[illegible]天下[illegible]

[illegible]五年而足[illegible]馬[illegible]郡縣[illegible]附不一二年[illegible]之[illegible]天下[illegible]

[illegible]勝[illegible]至[illegible]天子[illegible]安和相[illegible]

[illegible]勝[illegible]至[illegible]天子[illegible]安和相[illegible]

[illegible]民在[illegible]哥[illegible]未[illegible]仁[illegible]

[illegible]民在[illegible]哥[illegible]未[illegible]仁[illegible]

[illegible]制也[illegible]於官而給於民之制也[illegible]

[illegible]制也[illegible]於官而給於民之制也[illegible]

[illegible]如[illegible]民何慢而不[illegible]之[illegible]何[illegible]

[illegible]如[illegible]民何慢而不[illegible]之[illegible]何[illegible]

[illegible]不[illegible]不[illegible]至[illegible]民[illegible]已[illegible]

[illegible]不[illegible]不[illegible]至[illegible]民[illegible]已[illegible]

[illegible]馬[illegible]於[illegible]我[illegible]不[illegible]牧之[illegible]於[illegible]

[illegible]馬[illegible]於[illegible]我[illegible]不[illegible]牧之[illegible]於[illegible]

[illegible]銀[illegible]我[illegible]

[illegible]銀[illegible]我[illegible]

能以爲我害中國乎今以衡山之利而易九邊之良民我人得而不
弱匈奴通宗聞秦開
馬足以爲我利亦廢用之良策初令李把
馬政修鄭仕其事
改茶課百萬緡馬
師以董之校人以視之
則貴而於我而賤
今日雖仍舊貫
成周以泉幸制國用漢初以相國任會計故有所總至漢以

財用分掌於大農少府水衡閣官唐以前用分掌於諸使部官故
利權所總至　國朝始以三司主之後以戶部專之此古今財
用盛衰之故也且以周之外府而論王后世子衣服之用則其之
梁祀賓客會同軍旅又共之賞賜勞之用邦布名又授其之戰
若緊矣而不知以九賦九功之貨賄而授之外府者太宰也
以王府而論王之金玉則藏之王之玩好則藏之凡有特
亦太宰也夫財之無人無處之所出太宰既總之財之所入太宰復總之以至
大而大府次而泉府又次而司會家宰得會之節之則利權安
得不一乎　自呂涇領度支之使係以名額行其事於是裴度以宰
內吏軍正成延爲少府
幼敬貴正名數治官
與夫曾計之任若其
則雖內吏少府有公藏私藏之分而亦未始有所別異

夫財用之計本朝宰相使尸部治其繁而已細其要亦無人家宜令
事或者得以頻奏增損而議論之矣本錢使名號分委諸部
或云權判
三司使度支一戶部部分今分其務至萬貫已上歸戶部之職
王昇書敘此牒未足見其變也按于五代後唐以戶部度支鹽
鐵為三司使加鹽鐵於戶部之任又變矣
戶部以三司之使而寓以閑人家宰之任若豈非國朝故事
官之員案故官之事勤各官之職分夫
官常所不與我 朝悉為三司故遣修造河渠自唐及五代以來而地
屬之修造河防之役屬之三司故大於此三者而
今貨財總於國用歛散及時緩急由已而不為他
司之所制此財之出者三司皆得裁制矣非成周太宰以貨賄
官未必盡與我 朝悉歸三司故遣修造河渠自唐及五代以來而地
三司統之內庭分財錢帛之入無要
於此二者而今皆得總考公私通融內外統一利權所為開利源
歛而不為侵司之所分此財之所入三司皆得專主矣成周太
安得土府之貴乎
理財設官之本末校鈔實為燒制
朝陳貞公之為三司使十有八年實總其事
前後事件頗為詳悉此理財之任重其任若何如郎陶
門皆務歛而三司不行免役坊郭戶河渡坑利 資明統朝廷
數而三司不預與外則隱半免役坊郭戶河渡坑利 資明統朝廷
封椿內則藏諸上供之數皆別創廨舍而三司皆不相關故諸
司之財入有安得而有歛耶
或云權判
三司之清案必軍器監而繕治
事或者得以頻奏增損而議論之矣本錢使名號分委諸部
王昇書敘此牒未足見其變也按于五代後唐以戶部度支鹽
鐵為三司使加鹽鐵於戶部之任又變矣
戶部以三司之使而寓以閑人家宰之任若豈非國朝故事
官之員案故官之事勤各官之職分夫
官常所不與我 朝悉為三司故遣修造河渠自唐及五代以來而地
屬之修造河防之役屬之三司故大於此三者而
今貨財總於國用歛散及時緩急由已而不為他
司之所制此財之出者三司皆得裁制矣非成周太宰以貨賄
官未必盡與我 朝悉歸三司故遣修造河渠自唐及五代以來而地
三司統之內庭分財錢帛之入無要
於此二者而今皆得總考公私通融內外統一利權所為開利源
歛而不為侵司之所分此財之所入三司皆得專主矣成周太
安得土府之貴乎
理財設官之本末校鈔實為燒制
朝陳貞公之為三司使十有八年實總其事
前後事件頗為詳悉此理財之任重其任若何如郎陶
門皆務歛而三司不行免役坊郭戶河渡坑利 資明統朝廷
數而三司不預與外則隱半免役坊郭戶河渡坑利 資明統朝廷
封椿內則藏諸上供之數皆別創廨舍而三司皆不相關故諸
司之財入有安得而有歛耶
或云權判
三司之清案必軍器監而繕治
事或者得以頻奏增損而議論之矣本錢使名號分委諸部
王昇書敘此牒未足見其變也按于五代後唐以戶部度支鹽
鐵為三司使加鹽鐵於戶部之任又變矣
戶部以三司之使而寓以閑人家宰之任若豈非國朝故事
官之員案故官之事勤各官之職分夫
官常所不與我 朝悉為三司故遣修造河渠自唐及五代以來而地
屬之修造河防之役屬之三司故大於此三者而
今貨財總於國用歛散及時緩急由已而不為他
司之所制此財之出者三司皆得裁制矣非成周太宰以貨賄
官未必盡與我 朝悉歸三司故遣修造河渠自唐及五代以來而地
三司統之內庭分財錢帛之入無要
於此二者而今皆得總考公私通融內外統一利權所為開利源
歛而不為侵司之所分此財之所入三司皆得專主矣成周太
安得土府之貴乎
理財設官之本末校鈔實為燒制
朝陳貞公之為三司使十有八年實總其事
前後事件頗為詳悉此理財之任重其任若何如郎陶
門皆務歛而三司不行免役坊郭戶河渡坑利 資明統朝廷
數而三司不預與外則隱半免役坊郭戶河渡坑利 資明統朝廷
封椿內則藏諸上供之數皆別創廨舍而三司皆不相關故諸
司之財入有安得而有歛耶
或云權判
三司之清案必軍器監而繕治
事或者得以頻奏增損而議論之矣本錢使名號分委諸部
王昇書敘此牒未足見其變也按于五代後唐以戶部度支鹽
鐵為三司使加鹽鐵於戶部之任又變矣
戶部以三司之使而寓以閑人家宰之任若豈非國朝故事
官之員案故官之事勤各官之職分夫
官常所不與我 朝悉為三司故遣修造河渠自唐及五代以來而地
屬之修造河防之役屬之三司故大於此三者而
今貨財總於國用歛散及時緩急由已而不為他
司之所制此財之出者三司皆得裁制矣非成周太宰以貨賄
官未必盡與我 朝悉歸三司故遣修造河渠自唐及五代以來而地
三司統之內庭分財錢帛之入無要
於此二者而今皆得總考公私通融內外統一利權所為開利源
歛而不為侵司之所分此財之所入三司皆得專主矣成周太
安得土府之貴乎
理財設官之本末校鈔實為燒制
朝陳貞公之為三司使十有八年實總其事
前後事件頗為詳悉此理財之任重其任若何如郎陶
門皆務歛而三司不行免役坊郭戶河渡坑利 資明統朝廷
數而三司不預與外則隱半免役坊郭戶河渡坑利 資明統朝廷
封椿內則藏諸上供之數皆別創廨舍而三司皆不相關故諸
司之財入有安得而有歛耶
或云權判
三司之清案必軍器監而繕治
事或者得以頻奏增損而議論之矣本錢使名號分委諸部
王昇書敘此牒未足見其變也按于五代後唐以戶部度支鹽
鐵為三司使加鹽鐵於戶部之任又變矣
戶部以三司之使而寓以閑人家宰之任若豈非國朝故事
官之員案故官之事勤各官之職分夫
官常所不與我 朝悉為三司故遣修造河渠自唐及五代以來而地
屬之修造河防之役屬之三司故大於此三者而
今貨財總於國用歛散及時緩急由已而不為他
司之所制此財之出者三司皆得裁制矣非成周太宰以貨賄
官未必盡與我 朝悉歸三司故遣修造河渠自唐及五代以來而地
三司統之內庭分財錢帛之入無要
於此二者而今皆得總考公私通融內外統一利權所為開利源
歛而不為侵司之所分此財之所入三司皆得專主矣成周太
安得土府之貴乎
理財設官之本末校鈔實為燒制
朝陳貞公之為三司使十有八年實總其事
前後事件頗為詳悉此理財之任重其任若何如郎陶
門皆務歛而三司不行免役坊郭戶河渡坑利 資明統朝廷
數而三司不預與外則隱半免役坊郭戶河渡坑利 資明統朝廷
封椿內則藏諸上供之數皆別創廨舍而三司皆不相關故諸

之轉運而主管計度之司無諸路之財吸之發運之司而為發運者得以通諸州之有無諸路之多寡三司統發運發運統諸路一路之漕臣統諸州上下相維之勢也今版曹所仰止於閩浙其他則發運司之所不與問焉版曹不知也此外則朝廷椿積版曹不知也今將重其權也則舉天下之財莫若便版曹覺得通融而責之以若三司之任至將作軍器比部之司亦版曹得與之其任重其權專使其亦成周之遺歟嘗觀周官之書有太府內玉府有天府有外內府皆王之府藏也凡頒其貨于受用之府則太府掌之凡良貨賄之藏以共王之珠玉則玉府掌之凡王之藏則掌布之出入以共百物之用內府之職則受九貢九賦之貨賄以待邦之大用別而言之府庫之名不同合而言之皆聖人之所藏也然而內府之藏

新安吳料古今源流至論卷之三

內帑

古者藏富於民後世藏富於國又其後藏富於府庫世儒皆有是言矣愚亦嘗觀其用之之意蓋亦有說焉天下大內隨之費外朝之所不及知宮掖之費有人出入之有度則雖有司之所不及問而外朝之所不及知然使非均節之有人出入之有度則雖有司之所不及問而外朝之所不及知也故亦為私私猶公也何憚乎守藏古今人主之所以為公私之意矣周人制公家宰大臣也故不敢有侵用之心漢初制於少府少府外朝也故亦為私私猶公也何憚乎守藏古今人主之而財用知其出入私門既絕於三司之使其亦成周之遺歟嘗觀周官之書有太府內玉府有天府有外內府皆王之府藏也凡頒其貨于受用之府則太府掌之凡良貨賄之藏以共王之珠玉則玉府掌之凡王之藏則掌布之出入以共百物之用內府之職則受九貢九賦之貨賄以待邦之大用別而言之府庫之名不同合而言之皆聖人之所藏也然而內府之藏所以待邦之大用者凡異於他府庫者也故受九貢貨賄又出於太宰之手以此知周人之積所用者邦用所受者太宰又安有一己之私乎漢人財賦分為二品其一以給國家之公用則司農之所掌其一以給天子之私養則少府事也所謂少府者凡取山海池澤之稅以養天子之私者也高帝發武庫兵送重賢毋忘隆慮結治治作皆度大司農錢自乘輿不以給共養費一出少府是不以本歲給末用不以民力共淫費不以給共養勞帝世貴捐之言往者鄴師曾未一年兵不踰千里費四十萬萬大司農錢盡乃以少府禁錢續之即為外費夫大農公用也而天子不敢私用之少府私用也而大農得以公用之私不得以傷公而本得以資末亦良法也況少府外

朝之臣而得主內庭之物故宮被無機出之私關已無千頃之饒
光漢人之美意又安有一已之私乎東漢以山海經而路之
郡縣出水府錢而禹之司農非不可也然宮中私用一切皆於
司農取之而司農又不能堪此於是別自
立監而用閹人領之 夫宮掖之費在內所不能免而使
子無私財而開私竇對以為私藏矣 而威儀之君每歎天
一切取辦於外庭則民利其制而不得為若此所以計出於亡耶
而有為庫之私也啓始以財所入皆在左藏與之 數太府上
之出納之數比部覆之非不可也及章五銖不能禁姦之末取
乃悉歸之內豎夫子以給賜而天下公賦皆為天子私藏有
司不敢計而弊端舞弄於禁闥之手至楊炎請出內帑以歸有司
當時方鎮有正額之風未變盜起而之法益
變興元時漢林大盈第為已蓄而不計邦用之義盈矣

夫東漢之易監唐人之大盈是亦周漢內府少府
之制然不歸於大臣而歸於閹豎之動也故周之憲
無設嬖豎出以掊時官之怨此其所以為失也故周之憲
一失於東觀前出於趙飛燕千載而能追其罪開元前
發義祖宴帝斬刈筆高說一板開府來索引之國奉採梧宴
海嶠之邦入貢不絕府山皇陵別建內帑以藏之時
先德之初年也 夫十不歸於有司下不敢於問民而藏
於府庫之私我 祖宗何前聖人深長慮歟 太祖嘗
語左右曰軍興調度浪費多端此所為內帑備緩急事靡敛非長計也遂別為內庫
以貯金帛我 祖之意蓋謂此則內帑之立私即公耶公即

當近臣以服御入內之民父
後苑都我租之意為國也則
聖人用心與天地同其公溥民
永錫純嘏累為民而守祖業
驗定數方命也 夫宮掖之費在內所不能免而使
子無私財而開私竇對以為私藏矣 而威儀之君每歎天
之出納之數比部覆之非不可也及章五銖不能禁姦之末取
乃悉歸之內豎夫子以給賜而天下公賦皆為天子私藏有
司不敢計而弊端舞弄於禁闥之手至楊炎請出內帑以歸有
當時方鎮有正額之風未變盜起而之法益
變興元時漢林大盈第為已蓄而不計邦用之義盈矣

夫東漢之易監唐人之大盈是亦周漢內府少府
之制然不歸於大臣而歸於閹豎之動也故周之憲
無設嬖豎出以掊時官之怨此其所以為失也故周之憲
一失於東觀前出於趙飛燕千載而能追其罪開元前
發義祖宴帝斬刈筆高說一板開府來索引之國奉採梧宴
海嶠之邦入貢不絕府山皇陵別建內帑以藏之時
先德之初年也 夫十不歸於有司下不敢於問民而藏
於府庫之私我 祖之意蓋謂此則內帑之立私即公耶公即

子221-028

之利所以不得取二稅分數若干州縣也至其州縣之司以備經費
丸墨有餘差有贏餘軍旅大興則以備軍旅之用以備經費
易也今禁之詩許其贏餘也今以
至行均輸市易之法而下戶之民困
行覓剩錢之法而天下之民困
比等乎 非
紹聖崇觀姦臣假用其法其法雖善然皆所用非
來雖務免苟然皆假其名方與所用苟簡之
終不濟仁心矣推酷征商契領子已有定額也後以官長無
復增一分名曰經制
民戶出錢本為僱役也今復拘入照雇夫抵當庫之四分轉
運司之移用常平之七分奈何以為經制
耳降本和買法也今本錢不給又為折帛矣 不特此
今本錢不給又有無額上供錢爾之外復有無額上供錢爾
傳數十方石而已 其省何如也及到縣以
後山東漕運所經州縣自秋冬至春農民輸送官物
食新穀則河漕又益而為四百萬石矣
入者不過五十里之地東起濮鄆西至兗徐
未須漕運之費省全其後也往往
今擬之漢初京師之用止仰給關東漕
傳數十方石而已 其省何如也及到縣以
後山東漕運所經州縣自秋冬至春農民輸送官物
食新穀則河漕又益而為四百萬石矣
四百萬石 向若侯自殖之粟至其間
資轉輸於中都仍舊貫時無事身居田畝一有征行

子221 031

推酷

酒之有禁尚矣自古至今大略有二以民之藥毒而禁者二也以民之藥毒而禁者二也借古人酒德之名而為現利之術者三也予嘗究其始末而論之未嘗不嗟後世風俗之不古也夫酒之為物古人惟以供祭祀燕享而已至於地官有司亦以掌其政令之禁皆是禁也是禁也作為律令春秋官刑之書皆是禁也是禁也而時有酺賜是固秦法之所謂酺者乎今不然有司之法令不然有古意即位而賜民酺無乃非古歟借曰不本抑末之意至於文帝以後乃為聚斂也漢之酒禁已為聚斂也然猶非古歟借曰不本抑末之意至於其後也二變而為利之術矣況乎亂政之日酒禁盛行之時利之所在民之趨之不啻若水之就下也其說推之而已哉

嗚呼之哲

嗚呼之哲其說推之而已哉

嗚呼之哲其說推之而已哉

嗚呼之哲其說推之而已哉

子221-036

子221-038

若此則今日救敝之策當如何必如
漢則可事必如　孝宗綱運許中半入納則可重
不然則得守臣如趙開者用公錢以收之則可事竟是
他求焉知非救弊也

漢

王者代天爵人尤宜謹之豈非王嘉之言乎嘉何以言之威福
言也夫人主握威福之柄命爵詔祿所得專也曰崇德
曰以賢　哉乎不敢以輕
畀曰不濫曰不　曰不踰　凜乎不敢以過乎是
何其謹重若此哉蓋位天祿也五服之章天所
以命有德者　非一人所得私也經曰論定然後官之任官然
後爵之傳曰惟名與器不可假人　誠以一爵之差天威不違
顏咫尺凜乎其可畏也以是知爵祿人主之所謹而非人
主之所可私私之不可濫之可乎嘗攷漢王嘉
之制實始於漢王嘉
漢人也代天之吉得不為漢發哉觀漢高當草昧之初將欲收
拾人心以開一代之治而曰有能從吾游者吾能尊顯之　至
於天下既定第論何之次以服衆議　先雍齒之侯以息偶
語曰　是亦一已之私然而未甚失也夫何文帝從晁錯備邊之

言令民納粟以拜爵　帝雖以為權時之宜而不知作俑於
後世也故景帝之世上郡之旱而復修賈誼之令至裁其價以招
人　之制矣其後武帝以軍胡之費又創立武功爵令人得以入貲
而補吏　至是拜中郎謁者庶長
輸邊　則稍未孝
文之有入錢補謁者守領川而治行第一者　嗚呼作法於涼其
雖然亦可以得人也有以貲拜郎為廷尉而天下無冤民者
弊尤甚　光孝文作俑於先景武循襲於後是宜東都之季
其弊尤甚矣入穀而得関內侯者　有銅臭入錢以買三公者
則而至於晉武帝之時賣官鬻爵入私門
則賜明經

即百畝之田不耕矣[illegible]

[illegible]不知本若此權 高宗武乎

三公

以太師太傅太保為三公者周也以丞相大司馬御史大夫為三公者漢也以大尉司徒司空為公者後漢至唐大抵然也 國朝始取漢唐之制命大尉司徒司空為之後改成周之名以太師太傅太保為之此三公論道經邦燮理陰陽書曰則大師太傅太保茲惟三公論道經邦燮理陰陽則大師太傅太保之職所謂坐而論道者也成王時周公以公兼冢宰召公以公兼宗伯畢公以公兼司馬毛公亦皆兼三公之職而後相仍不改繩則拜太尉司徒司空之外而增置太保自是而後三公封為到侯則始於崔[illegible]於張湯[illegible]晉[illegible]三公雖位冠百僚而無所職掌王淳以昭文館大學士兼司空[illegible]范質亦以昭文館大學士兼司空[illegible]且周以三公而兼主地則加大宰太傅太保司馬將軍之官而為八公之官而不名言為八公唯有大傅梁之公[illegible]三公設置七員[illegible]宋則仍八公之舊而不設[illegible]三公[illegible]皆由親而疎由隨而唐[illegible]所更[illegible]

[illegible]按後漢志司太尉公主天司徒公主人司空公主地則太尉司徒司空秉三公之職[illegible]然多以九卿為之[illegible]六官後漢以三公而部九卿似有古意然三公災異毋免則始於徐防上公乘何義耶[illegible]若三公在外毋拜則始於[illegible]

[illegible]兼之特務卿為大師高保融自守太保而大傅此以使相兼之矣自 國朝以來廣世不除皆元老宿望始任其選趙韓王開國勳高一代柱石其熱孰高焉文潞公三朝元老此時論謂自數百年[illegible]於太師除之[illegible]夫為三公者豈非以權重而稱公乎[illegible]

祥符十年兗元十餘年
年拜相九十五年
王文正公以白景德二年相至
隆平皆不關相業之修否也大抵人以
時而治故相業隨時而著古今至和
御史大夫九卿加官之制永相故相
之意若是其嚴也而先正諸公任三公
政和之間以太師太傅太保皆古三公之官為宰相之任遂為
二代易師為公若復古矣
然除三公者即總三省
號為公相之任故其門下省不
之抗復且兵柄之在門下省不
以私意為之矣
宣和之末以三公論道
之任而總理省務使變輔備員殊失紹述
公而且有嫌於任師傅之意
設官之旨且制也宜和小人
三公以復古制非不善也改
然私意一形典章變易一以
小臣其權若其害大何若紹興
快復一詳開權臣以太師而
推原其故皆緣小人作俑之
可不戒哉

宰相上

自命官六相

舉相十六

而相之名始立自

三兩日一至中書門下中書事而平章之後以更部
尚書兼領朝政總以秘書監參預朝政參知政事而知政事兼機務
中書令為宰相同行政事而樞密使為副宰相同行政事
之名以相職也至宰相為使下行僕射之職如
故本先行中書侍郎同平章事為門下侍郎同平章事
監國史兼領三館秘書為中書侍郎參知政事乃至于
本官為之而不守如故之日生效事堂決本司之事故
或本數十人同行為之一相為帥兼判尚書省事
三公為宰相之職兵部尚書為大學士時兼判則為職使
則為部屬便時或不兼太師領
其不足限法初非一端此其貼謀之未善也
名稱雖貴而事業無實職位雖重而機務不當有如宋南智
任數年則機變之相業如不足取也江嶠直
方之地而事務之繁如此不留而事務之繁如此
楚朝廷社稷石惜也識言一
有閣官
之小人信為而以
而
之相得而
之
公卿佩安

宰相下

國朝制度公居而實其於人益二省為常而以平章為宰相惟
其任加乎中則不除平章
昭文為長修史為次集賢又其次
至平章而分為二等帶門
是制也自隆以後用之
相必兼門下侍郎右相必兼

御史臺也自周迄今無代無之歷名雖相沿然實利害盖以御史爲像論記事之官者周與韓同也又御史平章報奏而非察劾之任者秦漢也以御史分爲四司事劾自治之任者唐也唐則任彈劾之外而復兼二漢之責此歷代委任之大者也按周官御史五史之屬掌書以贊大中大小之治令之者及邦國之志以詔王誦古事以戒王多記事之書大王御史掌邦國之法以治官府與其官職事命令者及會其政令御史書要凡數書而掌之以詔王治凡邦國都鄙之治則掌其禁令凡萬民之利害則掌其賞罰凡祭祀則掌其禁令凡喪紀則掌其事凡軍旅則掌其戒令凡會同則掌其誓戒凡巡守則掌其禁令凡國大事則掌其法以詔王治凡此皆御史之職事也至秦人主日親政事以操其下侍御史使其參謀政事以受文書或在外以主彈劾其職事以受文書或在外以主彈劾其

侍御史以察官府之不法者監祭則監祭祀喪紀則監喪事正朝儀則糾其違失大朝會則與殿中侍御史分東西廂而糾察之凡大祭祀大朝會大喪則與殿中侍御史俱監檢行陵墓以時脩治凡車駕行幸則與殿中侍御史俱從凡郊廟之祭則與殿中侍御史俱監祭凡大朝會則與殿中侍御史俱監察凡大喪則與殿中侍御史俱監護凡國有大獄疑事則與殿中侍御史雜治之凡百官有罪則劾奏其事而舉正之凡朝會糾正違失以振肅其儀法凡祭祀朝會軍旅喪紀之事有違失者則劾奏之凡大臣有罪當廷訊則與殿中侍御史雜治之凡內外官吏貪污坐贓及監臨主守盜所監臨者則劾奏之凡諸道巡察則分察東西道凡糾劾大事則與殿中侍御史雜治之凡奏彈劾公事訖則與殿中侍御史俱進內東門小殿以聽制可而後出凡百官奏事訖則侍御史一人記錄其事以授中書凡制敕有不便於時者則侍御史一人隨宜論奏凡天子即位則侍御史一人監誓羣官凡車駕行幸則侍御史一人隨駕凡大朝會則侍御史一人監察威儀凡大祭祀則侍御史一人監祭凡大喪則侍御史一人監護凡大獄則侍御史一人雜治凡大臣有罪則侍御史一人與廷尉雜治凡內外官吏貪污坐贓及監臨主守盜所監臨者則侍御史一人劾奏其事凡諸道巡察則分察東西道凡糾劾大事則侍御史一人雜治之凡奏彈劾公事訖則侍御史一人

比部自彈劾之外而保舉官吏
初貞止為兼官中丞
兼官中丞兼官御史則曰御史中丞事次則知雜御史副中丞
史課考二日發院殿中侍御史課為二日發院殿中侍御史課為三
院多在外任風憲之職宜
之到便以職任論之
自太平興國以張褒為監察御史正官增職自
此始也天禧始置三事御史為長知雜御史為貳行止如今
其後大正官名不除大夫以中丞為長知雜御史為貳行御史雜事
官為殿中侍御史其史名皆降之此特公事
之到便以職任論之
按唐制侍御史四人正八品上掌糾舉百寮推鞫獄訟
凡大事則中丞與雜事御史雜議之小事則專達中丞
而已
唐制侍御史四人正八品上掌糾舉百寮推鞫獄訟
凡大事則中丞與雜事御史雜議之小事則專達中丞
而已
按

無不言無不盡惟全若鄧浩之爲正言也不陳垂后之事而曾
誣王山客閱之論陸佃潛則聞者若愧[illegible]
[illegible]之爲仲淹之去而發不肯仲淹之去而發不言仲淹之
貴[illegible]故雖積弱之流所爲挺挺敢言之氣失在諫垣救在
給以亂觀之我朝之諫諍者何特一二貢故又皆得是而
施之白銀臺未田野之公論矣外任潛邸小年發事則陳於
鄧仲子義建諸臣得以奏封不曰越職以希恩
也財[illegible]良外院衣論列[illegible]是在外職為臨[illegible]
是在門機[illegible]得以抗議不曰出位而
議國政不曰狷狂而加罪錢公輔民伐
鼓名事[illegible]之夫敢言朝政不
曰諫官以建置之曰矣[illegible]以來代言委[illegible]而翰林建
[illegible]未有是[illegible]
其自唐[illegible]夫翰林院者號能技術召學士草制而名號則未聞
者在職[illegible]正觀時[illegible]
[illegible]乾封間始號北門學士而地號則亦未聞至開元初始置翰
苑則供奉別旨而定名則亦皆未聞[illegible]
學士之名定[illegible]
[illegible]
[illegible]

史院

有編史之名有編史之官有編史之所此三者不可不論也且三代而前之名其來尚矣至[illegible]有所謂高祖傳若文傳讀書記[illegible]有所謂起居注[illegible]春秋[illegible]林中女史[illegible]宗室屬籍[illegible]治[illegible]始加詳焉玉牒如者於[illegible]會要始著於[illegible]篆集[illegible]日曆始諸[illegible]於[illegible]實錄雜著[illegible]於長[illegible]志[illegible]名人之手[illegible]史有志[illegible]政要有書[illegible]而又國[illegible]來因之玉牒會要日曆實錄之外駁雜是非列為志傳者國史也搜求事迹不入正史者別為一書也[illegible]至[illegible]篆集有聖政編纂與纂脩玉訓焉[illegible]日政要[illegible]日帝系[illegible]日太平故事[illegible]時政有記[illegible]國朝以[illegible]史之官其職掌[illegible]至[illegible]其書始備矣[illegible]大[illegible]掌[illegible]劇[illegible]有中興要略[illegible]有中興以來[illegible]有[illegible]有[illegible]有

如故年方十餘清節自許何幼悟有得也
年十一歲至七十篤學未已何耆老不衰也
史秩卑權重尚得終舉之體至成帝時
鎮之弊迹　國朝增置監司即民而下亦許糾劾
無緩和之失此古今按察之大略也自古封建之法行天下至秦
數以統一破五載一廻狗以一風俗以通民情至周而增多五載
廻行既不能行故置牧人之禍以達上下使無壅蔽秦人那縣之
後周制始增置刺史漢興因前制而
國之治悉達于公府閭絡脉理一統于上
也錫之宴曾以歡其心
亦周人之遺意也自武帝元封五年初置部刺史每以秋分行
部以詔黜六條察郡國
百石之微而綜二千石之事其秩卑權重缺早使其人自奮擅
以示褒嘉之意此上之所
重使其志得行豈來一代之美意乎
百石自如何哉以子案
史行部不出境史民有訴冤者令詣部
先露章服罪者為酌除免之而已
是皆未重州牧之初也然得大體其本心武則存所
畏而為之耳何以言之武以貴治賤不以卑臨尊故欲罷刺史而
置州牧　博以秩卑賞厚勳功彰
進故統龍州牧而罷刺史
言觀前日之所為可知其心矣
之隔歟東都以來其制復始州牧
公還更驗宴然後退歟及光武即位不
發置自由則當一變矣　始以六條詔
政治民之事則又一變矣　夫何末路恒戈終始二節召試表奏若而不用君子蓋

傳車周行後乃更為南部則又一變矣
然變愈重至於東都之末方鎮之形成而劉焉建領猶請
重其權任
有牧鎮而不知有朝廷袁紹曹操首亂而私雄
代之際多由於此至唐之興不監前轍以河北藩右之授為天
下之重鎮而總之以都督其品位崇重復不少抑豈所謂五大不
在漫之說乎
日輕方鎮日重蓋神為觀察以制而見事生論為別為
為觀察自制史六品以下得杖而後奏
其重何如耶甚至諸道帥臣皆兼觀察之權正南觀察使即
宜帥為一荊湖觀察使即鄂帥為之切扣稱此打之非
若日兼戎幕錄之納又何
擊常平此二者才可不論也轉運判官後則有按劾刑
買於太平紹興以來使副
轉運判官乾德判官置於乾德除
任滿司主之
淳化中置提點刑獄四年當一巡歷事滿天聖六年詔之
八年復置而治平詔提刑隨而不廢
道以來武臣提刑之後而提刑之職遂不廢乾
勢宰執侍從之臣漢制不及也
多歷職我
朝以名臣出而亦責姓名於監司之前唐制不及
也

也高保寧以州事制於河陽之師李斡以閿帥掌於諸鎮之吏復以諸路邊防全設之任皆委於轉運之官向之支郡吏制於帥臣者今得自專事耳

之二三以付守倅也

見下代當時郡守具可以用財可以給無復有制肘之患嗚呼聖人為千萬世之謀遠矣哉是故以山澤之利歸於轉運轉運不自私也委給逐郡以用之經費之餘撥於轉運又歸本州此外物額無設又有公使庫以回易朝廷非不知州郡推利以厚其積若重也蓋以聚人孝衆若城壘武於此為之資耳

不然趙

驗效

知軍事之從軍政得以制也倅帶通判事事之職軍政得以大郡指揮數十中都指揮五十七小郡亦不下二五平時揚芳得其歡心一旦有警可庶其死此人知郡守為千里之長朝廷非不知州郡得專軍政其權若重也蓋以爲輸王室得閫邊境以此為之備耳

夫西漢之所以不及者豈以其則行令甚輕不及太守耶然嘗致之漢有自舉廉者有自賢良舉者有自茂材異等舉者有自直言方正舉者有自孝廉舉者

以待中犯法者至於跽頭何

不少貸於太后外孫之罪

前漢論言事不及今至明帝詔本將欲舉實綏始言之矣

班史傳循吏不及今至范史載卓魯治人始及之矣

夫西漢之所以不及者豈以其則行令甚輕不及太守耶然嘗致之漢有自賢良舉者有自茂材異等舉者有自直言方正舉者有自孝廉舉者

縣令

今日

南陵於

係有司上供為係省者亦可留以補給用要而論軍上供之數急急轉運司以情力部綱可備之福之貴所謂者行旅劇盜已毋乃太弱仁聲招拘氣要不能任責也牧帥之支移不能任責則曰民之父母

不然趙

驗效

知軍事之從軍政得以制也倅帶通判事事之職軍政得以大郡指揮數十中都指揮五十七小郡亦不下二五平時揚芳得其歡心一旦有警可庶其死此人知郡守為千里之長朝廷非不知州郡得專軍政其權若重也蓋以聚人孝衆若城壘武於此為之資耳

夫西漢之所以不及者豈以其則行令甚輕不及太守耶然嘗致之漢有自賢良舉者有自茂材異等舉者有自直言方正舉者有自孝廉舉者

以待中犯法者至於跽頭何

不少貸於太后外孫之罪

之至矣孟子所謂天下之名加焉而不祥者也
丘之薄以有公輔器也而留守為之加禮重之至矣
之選在所當重爾嘻脫身薄斗此歷之極弊
狂今日固不至此極然亦當體祖宗之意可也
親民故併以屬論之

將帥

將帥之名始於周官將與帥並置而將之職大於帥漢之
將軍不置帥而帥之名混 國朝中葉以來置將統以帥而帥之
權重愚嘗攷其始末歷代之將帥可得而論矣周設六官而兵掌
於司馬司馬之職其制軍有六曰軍曰師曰旅曰卒曰兩曰伍萬
二千五百人為軍軍有將二千五百人為師師有帥五百人為旅
旅亦有帥軍將命卿帥帥皆中大夫旅帥皆下大夫
職轉將之所統者眾而帥之所統者寡下至春秋之世此制猶存
秦之攸爵有二卿之通 [illegible]
行都帥與帥參[illegible]
[illegible]
[illegible]

儲貳

間以敬事統閫幸漢初以來相監宮中又是無所置之歸東漢用
後幸閹政歷命中人與共於是有內主之變此本末源流之論君
子不可不究也嗟夫為閫而稱士疾惡勃勃有功於爵雖有功於
國君子必欲絕之大之而後已何耶蓋惠禍之徒無所受情退仰
視其至則姐妻妾之情慢而頗其後則照子孫之親所以為妻
子孫考衆則成一室散則行道之人耳若夫長吁欷而後已此與兵
尤悸於與政也欲要之以與所安惜之人而得以與政與兵以為
心膜之患將非國家之福耳是以
依約情能為物累精為物蔽已七八故君子患之

（御書識之言有之太子所
盛詩不聞有預政事之漸而在漢唐末世往往有之若甚歸
閫宮之門亦不能盡斷閫者之史也致之成周閽人守中門
之禁（寺人掌王宮之戒似非大臣之職閽然周人格心
經邦之學大抵源流於此何者便僻佞諛之習易以移君傾謀詭
之言易以惑聽自非統於大臣鮮有不至於擇使人主以外
之論不得以私意昵內臣以非道十此其預防
之意豈不深矣哉漢初猶有古意以宰相監宮中如郎中令禁
閫之內皆其所領（至文帝時宦官猶
知宰相為可畏御通之事其餘召百官
折衷乘死而不敢言（極上有急慢丞相嘉從召百官
後改命與朝臣管神策兵
戒備承璀為中尉令（不置三品官黃衣碩
之制內侍不置三品官

周秦夫何元豐大臣不遵典章河東總兵非無帥也而乃使王中正領之熙河用事非無人也乃使李憲專之大而將帥皆聽節制次而官吏悉由發置募兵用師教於其口威福柄令出於其手祖宗不與領政典兵之法安在哉漢初諸侯王中尉內史二人皆秩二千石又皆茂陵中書曰御史大夫秩中二千石未知孰是考異按漢制三公號稱萬石今攷費誼新書曰漢丞相之尊亡秩又攷茂陵中書曰御史大夫秩中二千石未知孰是

中二千石

大常　光祿勳　衛尉

廷尉　大鴻臚　宗正

少府　執金吾　京兆尹

右扶風

漢官錄曰王尊為京兆尹御史大夫奏尊不宜備位九卿如淳曰三輔皆中二千石號為卿然孟堅表自太子大傅至右扶風總云皆二千石則三輔非中二千石如淳之言何所據歟及攷後漢志乃曰京兆尹左馮翊右扶風三人漢初都長安皆秩中二千石後漢志乃曰京兆尹洛陽以河南為尹以三輔陵廟所在不改其號但減其秩然則如淳不為無據而孟堅之論蓋習見東都以後事故云耳非西都之制也

真二千石

秦官號所屬中書秩真二千石諸侯王相國丞相秩二千石在中二千石之下二千石之上師古曰真二千石月得百五十斛一歲凡得千八百石又按如淳注秩事引茂陵書秩真二千石而百官表乃云五十斛臣瓚注秩事引茂陵書秩真二千石月得百此秩至東京則有此秩通典以為真二千石即那二千石階所未論也

二千石

太子太傅　太子少傅　將作大匠　大長秋

典屬國　長樂少府　建平四年大司農更名　長信少府

萬石

漢官秩

三代而上官至卿而下秩至漢而詳然其表

秩之數與諸家所載大抵異同今參訂之緯而為圖

水衡都尉 以上並表
考異校表以上並二千石及發前悅漢紀太傅以下比二千石未知孰當以俟考訂

京輔都尉 右輔都尉 以上二千石增秩
司隸校尉 城門校尉 八校尉
大鴻臚 長信中太僕 長信中太僕 長信中太僕

遷乎當以正義百石爲正漢書六字蓋衍文也

下大夫

考異朱博曰刺史秩六百石而以比下大夫讓按刺史秩六百石而以比下大夫者六百石尊爵也叔孫通朝儀吏六百石以上入賀郎中令以次引入殿門廷中陳東西鄉百官大行設九賓臚傳曰以上傳呼趨至階郎中戟衛侍者陛下郎中夾陛陛下郎中侍衛者也以此觀之六百石宜帝詔曰吏六百石秩祿上通則比二千石至六百石亦九等爵秩尊卑適相等也王莽倣周制建官乃以千石爲下大夫六百石爲元士不相協矣

比六百石

博士　議郎　五官中郎　左右中郎

謁者　戊巳校尉以上

五百石

太子洗馬注　丞相召事掾

縣長侯國相成帝綏和元年減縣邑百石

四百石

丞相史　太尉史　大將軍史　丞相少史

大行中允漢官　符節令　漢官　縣丞

長安令丞　縣尉

比四百石

五官侍郎　左右侍郎

三百石

縣長侯國相

比三百石

五官郎　左右郎中以上　丞相掾

中黃門後漢書注此百石在四百石之下

二百石

廷尉史　太子舍人以上漢官　左右馮翊卒史

縣丞　縣尉

比二百石

丞相掾

百石

丞相屬　丞相令史以上漢儀注　御史屬

郡國五經卒史　廢行卒史以上漢舊儀　部從事

廷尉文學卒史　長安游徼

太常掌故見六百石儀注　計食佐吏及諸府屬

秩秩下

論古人制祿之意有三優外官一也優小吏二也優故三也夫外官加優則勉於治民而無侵漁之患小吏加優則廉於公利而無盜竊之恥故老加優則來者知勸而勉於事功矣古制內諸侯則畀之以祿而不以世嗣外諸侯則得以世嗣而不止於世祿其爲優外秩可知也王制天子之縣內諸侯之縣皆方百里者亦如之今其所食者極於七十里是入於天子者僅四之一而已其爲優小吏可知也同上自卿已下必有圭田五十畝而使縣農治之則特免其征稅之入是又優老重賢之意也孟子曉古人之意何其仁之至義之盡耶是意也漢人蓋得之矣夫上自三公下至百石吏載見於百官表之注者固莫不有差等千石之秩有中二千石有二千石有比二千石曰真者歲得二千一百六十石至其直謂之二千石者歲得千八百石曰中者減得二千一百石曰真者歲得千四百石而已乃言中滿也比言不及數也其餘則不滿二千石之別若是漢人制祿之意浩繁皆秩中二千石選用二千石高第入守滿歲稱職乃得爲真若所以勉之也此曰中者比四者之名然猶其制秩之權有三或升秩以答一時之勳勞或加秩以示一時之恩意或貶秩以責後日之功效歐武爲典論守忠設之節秉要焉延爲將作大匠

能建上木之役皆升中二千石增算四秩二等賜爵關內侯金二十斤錢二十萬加賜上尊酒牛羊豬各一太官以八百石食京兆尹秩二千石光祿大夫蓋加秩之例黃霸為京兆尹遂貳秩還潁川太守之例此或升或貶之權然爾隱號知漢人制祿又有得古人之遺歟漢制侯相真二千石郡守二千石郡都尉真二千石太中大夫諫大夫中大夫博士特千石八百石比六百石而已師古曰太中大夫比八百石諫大夫比六百石然公孫弘汲黯本傳皆云比二千石仲舒本博士秩爾至遷左內史則為中二千石補江都相則為真二千石公孫弘汲黯本傳皆云以主父偃本官大夫秩比二千石為二千石補齊相則為真二千石師古曰主父偃本官大夫秩比六百石為二千石補齊相則為真二千石蓋漢人以內秩之卑而當外秩之崇所以使之榮幽閑鄙事本傳如此然號二千石者月得俸百二十斛計之一年止於千餘號百石者月俸十六斛計之一年纔於二百內而郷令永亦如之足見大吏之數騶而小吏之數寡故部制吏三將卑尹騎乃秩比二千石或比千石者皆漢人以養小吏雁鶩之捐師古曰捐棄也言不足貴重也故部制吏至於公卿辭徵老千家往往賜之祿者有如石奮門諸侯相以下大夫徵歸老閭仁自郎中令以二千石祿歸老張敞自御史大夫以上大夫以下大夫秩止八百石以光祿大夫養病乃享二千石之厚秩夫歸老千家至過其祿以與之其實優老重賢之意又何如也啓之制祿奈何其不然乎太宗減刑決煩約為中制官之省至七百二千吏民以為不澹而今以制觀之其有愧於古多矣漢之縣令

一年止於千餘號百石者月俸十六斛計之一年纔於二百內而鄉令永亦如之足見大吏之數騶而小吏之數寡故部制吏三將卑尹騎乃秩比二千石或比千石者皆漢人以養小吏雁鶩之捐師古曰捐棄也言不足貴重也故部制吏至於公卿辭徵老千家往往賜之祿者有如石奮門諸侯相以下大夫徵歸老閭仁自郎中令以二千石祿歸老張敞自御史大夫以上大夫以下大夫秩止八百石以光祿大夫養病乃享二千石之厚秩夫歸老千家至過其祿以與之其實優老重賢之意又何如也啓之制祿奈何其不然乎太宗減刑決煩約為中制官之省至七百二千吏民以為不澹而今以制觀之其有愧於古多矣漢之縣令

鎮帥臣動加十倍師古曰十倍謂千斛也今千石俸百七十斛二千石俸二百斛比二千石俸百四十斛比千石俸百二十斛六百石俸七十二斛比六百石俸七十斛四百石俸四十八斛比四百石俸四十斛三百石俸三十六斛比三百石俸三十斛二百石俸二十四斛比二百石俸二十斛一百八十石俸二十一斛六十石俸七斛二百石俸二十斛一百八十石俸二十一斛六十石俸七斛百石俸十二斛八十石俸九斛六十石俸七斛五十石俸六斛四十石俸四

外官職田隨地而均
也蓋歷夜彌月於公役之勞負星戴月於公役之勞負星戴月於公役之勞負星戴

長安世以車騎將軍領尚書領之其本指内領尚書外領兵馬軍
領吳時王凱諸人皆以將軍領之内領尚書外領兵馬軍
國之制專於一人所以基漢家之禍者蓋在此漢之領官其果周
意乎唐制有所謂攝如侍中之攝吏部攝御史大夫攝京兆尹
有所謂領如平章之領度支有所謂兼如宰相之兼兵部
有所謂知如宰相之知樞密有所謂同如同平章事
然以宰相下行有司之事有司上侵宰相之權未免有紛紛變
更之弊夫宰相兼有司而有司攝宰相周人亦未嘗不然爾然周
公之統六官不過特其大要未有如房杜之徒日閱詘牒之煩且
勞也國朝設官之首遠矣戰夫何元豐大臣爲右相而
公兼之又豈有如岑文本之徒以侍郎攝職得專機要哉此猶可也在外之官大抵小重
攝輕郡守之職綰於諸侯師都佐之職移於部從事而居見王所
兼中書侍郎中書取旨其權獨重凡所除吏門下皆不預聞此蓋
至此而後見國朝設官之首遠矣戰夫何元豐大臣爲右相而
事任之中會行兼之不幾太過歟
深言之何者蓋中書則有舍人主行門下則有給事主讀以舍人
預封敢不失爲正校以舍人兼主讀不過爲將順今主讀一事給
兼中書侍郎中書取旨其權獨重凡所除吏門下皆不預聞此蓋
確以私意廢祖宗法也元豐官制行
以私意壞祖宗法也祖宗法也
在人不任官在事不在職爾今日欲行兼官之制昔有周興今
有家法過不敢墜

試守權行

論試守之法莫善於漢漢制官卑而職
重者試守官閑而卑權者稱行行至權之
實者其本末而論之凡守官皆序舊階
康元帝書守京兆彭城太守遷五鳳元年書守左馮翊渤海大守
信守官皆序舊階是也平紀令二百石以上一切滿秩如真
釋者謂諸官吏初除皆試守一歲乃爲真食全俸平帝初即位故
令秩真守官不食全俸是也平帝紀
辦者遣歸故官東都太守韓延壽守左馮翊滿歲稱職爲真頴川

太守趙廣漢守京兆尹右扶風皆稱職爲真以是知守官酒歲稱職爲真然也王本傳潁川太守黃霸守京兆尹坐事免後數月詔歸潁川太守官以是知不稱職者歸故官然也本傳蓋漢守官之制大抵若此故有以六百石秩試守御史大夫者未生傳有以秦州太守入守大鴻臚者表書有令丞可守也夫若有以秦州太守入守大鴻臚者表書有令丞可守也則如御史臣光守尚書令王本傳府史可守也則如海通之守丞相長史張本傳至若宰相罷免亦有復爲九卿列大夫者史表下是不特三輔爲然也愚竊度漢有天下試守之制大抵若此當時授遺補者六十一人令丞可守也三科明經一科明律令一科能治劇一科皆試守滿歲爲真則是制也其始起於武帝乎胡建守軍正丞本傳府史可守補侍御史路溫舒之守延史本傳至若補闕進卑試拾遺平斗筲此皆人之論所以議試官之失也自則天舉人不問賢否咸加擢拜大異試官以歎之試官蓋起於此當時授遺補者六十一人授侍御史作者二十二人噫何澄耶則否一品老臣守尚書令如舊光祿大夫視左丞正議大夫視六曹侍郎通議大夫視給事太中大夫視諫議令之六曹侍郎自光祿大夫除是下一品爲守下二等爲試品同後遂立行試守之法高一品爲行下一品爲守下二等爲試品同國朝改官制之通議大夫除是下一品以守書之若除以正議大夫則品同不書矣元祐以來復置權尚書權侍郎權尚書依守侍郎而權侍郎則以未歷給舍及待制以上若加之所以待資淺之官凡爲權者皆以見知之眾致莊嘗權之法至是始備矣然階卑官卑日行可也階卑官卑日守可也官與階等不用可也此二者足以該之矣而自守之下復加以試歎爲權則此將之奇謂通議以下除侍郎不必云試者非以試爲賢耶其知之矣此行丞相之失也夫假若漢舍人假丞相假司馬假司直假司馬假司直假丞相假之例也然使者可假也可爲假也若曹參爲假右丞相以此罷免可假也若曹參爲假右丞相以此罷免論有經邦之任而用借爲將老之威重輕相職而專參則前之其知之意耶故班固於漢初丞相特錄蕭何而贊參則前之其之矣

失也嗟夫丞相大臣也朝廷百執之望也今御史行之以奪其權爲將假之以籍其名而以漢人行假之法果善乎廢制以職事高者爲守以職事卑者爲行未爲正命者爲試行守之法君子未服坐事免職數月詔歸潁川太守官以是知不稱職者歸故官然也自則天舉人不問賢否咸加擢拜大異試官以歎之試官蓋起於此當時授遺補者六十一人授侍御史作者二十二人噫何澄耶則否一品老臣守尚書令如舊光祿大夫視左丞正議大夫視六曹侍郎通議大夫視給事太中大夫視諫議令之六曹侍郎自光祿大夫除是下一品爲守下二等爲試品同後遂立行試守之法高一品爲行下一品爲守下二等爲試品同國朝改官制之通議大夫除是下一品以守書之若除以正議大夫則品同不書矣元祐以來復置權尚書權侍郎權尚書依守侍郎而權侍郎則以未歷給舍及待制以上若加之所以待資淺之官凡爲權者皆以見知之眾致莊嘗權之法至是始備矣然階卑官卑日行可也階卑官卑日守可也官與階等不用可也此二者足以該之矣而自守之下復加以試歎爲權則此將之奇謂通議以下除侍郎不必云試者非以試爲賢耶其知之矣此行丞相之失也夫假若漢舍人假丞相假司馬假司直假司馬假司直假丞相假之例也然使者可假也可爲假也若曹參爲假右丞相以此罷免可假也若曹參爲假右丞相以此罷免論有經邦之任而用借爲將老之威重輕相職而專參則前之其知之意耶故班固於漢初丞相特錄蕭何而贊參則前之其之矣

此假丞相之

任子

蔭命入流凡入凱皆出於周命鄭號毛原皆出於姬姓宗盟周之用人亦以世也世卿之說其來尚矣然在虞周以為當在後世以為濫觴何耶蓋虞之於平時用之於異日所以為有賢子孫也夫富貴者後之階安逸者驕之府苟而不學動成過咎持祿自滿鮮克由禮如之何而無教後之素耶後世任子之法有任為太子洗馬者有任為太子舍人者有任為侍中常侍者有任為中郎將者有任為郎中者有任為諸司空者有任為中郎將者此所任之官也或以父任或以兄任或以宗家任或以姻婭任此所任之人也其為制固不一爾清耶濫耶萬世議論未服請擇怪夫漢人無教養之法至使王吉所論任子者多驕不通古今直欲除而去之又何足取故今止以論兄弟子孫為之是故萬年數子不過以論兄弟子孫為之方朔教子亦惟以容仕為父兄者不教以節義不教以廉恥而俾為容身保妻子計此吟漢人積弊之故若是而不除任子之令是滋弊也唐世任子之法有所謂二衛者曰親衛勳衛翊衛皆大臣之子孫為之分番宿衛而後授之祿任當武德正觀初其等有七人所共榮也職官五品子為之六品子為親事帳內若文武二品以上乃給而以品官之子為之有所謂納課品子者掇錢品子者納課則蔽取庶

父任

重熙義和讲宋天地[illegible]
勋绩[illegible]终始一人平水閘功[illegible]默之可也而必运之九载[illegible]
古之人其重於久任盖如此也夫子相際初而[illegible]之二年而換知州七人范鎮亦奉

銓選

成周選舉之法先之以司徒而終之以司馬君人先之以禮部而終之以吏部可謂盡之矣故司徒論德行而定法司馬授官爵而序賢吏部乃去司徒之職而吏部實君司馬之任所謂類是也司徒論德行以功論德行以久莫食采者初與於其間豈非以此為有司之職而人主之大柄不應於始進之日而錙銖之累於官次之間乎漢至宋而銓選雖任法而猶任人也私竊惟近世以來吏部率於資格而不能任賢綜人物之才而敘遷差遣視名次高下而占闕格法既為定制所謂銓量人物者徒為則文彦博之言也

是　祖宗之銓選雖任法而猶任人也私竊惟近世以來吏部率於資格而不能任賢綜人物之才而敘遷差遣視名次高下而占闕格法既為定制所謂銓量人物者徒為虛名而已是以前輩言今銓曹之弊至于唐猶然而吏部常任其小以至于唐有敕受有官受有敕受者宰臣奏議而除拜之官受者六品以下吏部銓材授職然後上言詔官但書聞以從之而不可否者也開元中起居遷補及御史等官皆以官授到於選曹四年乃勘貞觀御史并餘供奉官皆不數授

古者自上而下皆勳戚之賢至後世有宦人職矣又其甚也閹而不

照例古者由內而外皆講學之地至後世有定所又其甚也罷而不設爾既加閣朝講官之外未嘗不親下人平經延之外未嘗不勤聖學乘此憑所以三咏三嘆也且古之講官皆用古之大臣納誨可以講論乎曰未也蓋宿衛環列無非吉士侍御僕從罔匪正人朝夕從容不啻如朋友師弟子之講論之人哲明民之職同聖人之德論之所以盡夫聖人之蘊論之所以盡夫小宰 聖人之意傚李燾所謂 聖人之意傚李燾所謂 聖人之意傚李燾所謂

新纂決科古今源流至論卷之十

國學

古者學校養其身不養其心又其後之學校養其心不養其身後之學校養其心又其後之學校養其心不養其身也養心之道教胡可已哉養身之道教胡可已哉是以君子所以觀古今之別也嘗考成周一書燦然備矣而胥校養士之所獨詳而不載有如仕者受田者以耕王朝之衛則宮正均其稍食王宮之人民則內宰均其食事老慈幼則司徒治之池之士庶則均其稍食者有掌固焉內外治文書之府史則掌其食者有掌故焉獨不聞有所謂養士之官不知當時庶人子弟其出於此矣又不知當時士庶者何以為養耶周人之行弟子者其所以養士者不一而足矣有樂舞以和其血氣有詩書以培植其見聞有干戈射御以閑其禮儀非以長育成就而不在彼古人非不欲設以專其業蓋在此而不以養其能故不敢以百司庶府待學校矣所謂以是觀天下之賢者而當時賢士亦不待有所藉而為有所利而進則澤如此長養如彼陵夷至於東周人之所以養士者教扶持公議日尊處士橫議人存異論而學校之政日以廢弛矣孟子所以有庠序之教而其言曰皆所以明人倫也蓋論學校之意而不及其他如此其後如漢興文帝詔舉賢良方正直言極諫之士晁錯對策以為人主之德莫大於愛人愛人之務在於選賢賢良之士使如成周之所以養士者養之則人主之德孰大焉武帝建元之初詔舉賢良文學之士董仲舒對策以為養士之大者莫大於太學而太學之設自武帝始其後如公孫弘請為博士置弟子員以廣學官而學校之興自此始矣然其時博士弟子雖有員數而未嘗有教養之法也至元帝好儒術而貢禹王吉之徒皆以經術進用於是興太學修庠序而學校之養士始備矣然其時博士弟子雖增至三千人而學校之養士未盛也及光武中興修起太學而學校之養士始盛矣然其時博士之教雖有五經之分而未嘗有別而白之也至明帝加問色制旄一新乃流辟雍雖幸而何論其文經也觀其禮儀行其禮樂而已親行射禮果能如周人射御之習乎此養心之數亦未聞也

魏晉以下東都學校之廢莫此為甚教養之法亦不講焉晉武帝咸寧二年始增國子生滿二百人置國子祭酒一人博士二人助教十五人教以五經而已晉元帝渡江之後雖有二館七學二館曰國子學曰太學七學曰國子學太學以大臣子孫為之其後又有廣文館曰四門小學以庶人之俊秀者為之

宋文帝元嘉十五年立玄史二學十九年又立總明觀以聚學士而學校之養士未備也孝武帝大明四年詔開五館以建學士之館總明觀廢而復置其後又有東觀集賢等名而學校之養士未備也

梁武帝天監四年詔開五館以建學士之館總明觀廢而復置其後又有東觀集賢等名而學校之養士未備也

陳武帝永定三年詔開五館以建學士之館總明觀廢而復置其後又有東觀集賢等名而學校之養士未備也

後魏孝文帝太和十五年詔開五館以建學士之館總明觀廢而復置其後又有東觀集賢等名而學校之養士未備也

北齊文宣帝天保元年詔開五館以建學士之館總明觀廢而復置其後又有東觀集賢等名而學校之養士未備也

後周武帝建德三年詔開五館以建學士之館總明觀廢而復置其後又有東觀集賢等名而學校之養士未備也

隋文帝開皇初詔開五館以建學士之館總明觀廢而復置其後又有東觀集賢等名而學校之養士未備也

煬帝大業三年詔開五館以建學士之館總明觀廢而復置其後又有東觀集賢等名而學校之養士未備也

唐高祖武德元年詔開五館以建學士之館總明觀廢而復置其後又有東觀集賢等名而學校之養士未備也

太宗貞觀二年詔開五館以建學士之館總明觀廢而復置其後又有東觀集賢等名而學校之養士未備也

高宗永徽二年詔開五館以建學士之館總明觀廢而復置其後又有東觀集賢等名而學校之養士未備也

中宗神龍元年詔開五館以建學士之館總明觀廢而復置其後又有東觀集賢等名而學校之養士未備也

睿宗景雲二年詔開五館以建學士之館總明觀廢而復置其後又有東觀集賢等名而學校之養士未備也

玄宗開元二年詔開五館以建學士之館總明觀廢而復置其後又有東觀集賢等名而學校之養士未備也

肅宗至德二載詔開五館以建學士之館總明觀廢而復置其後又有東觀集賢等名而學校之養士未備也

代宗大曆十四年詔開五館以建學士之館總明觀廢而復置其後又有東觀集賢等名而學校之養士未備也

德宗貞元二年詔開五館以建學士之館總明觀廢而復置其後又有東觀集賢等名而學校之養士未備也

順宗永貞元年詔開五館以建學士之館總明觀廢而復置其後又有東觀集賢等名而學校之養士未備也

憲宗元和元年詔開五館以建學士之館總明觀廢而復置其後又有東觀集賢等名而學校之養士未備也

穆宗長慶元年詔開五館以建學士之館總明觀廢而復置其後又有東觀集賢等名而學校之養士未備也

敬宗寶曆元年詔開五館以建學士之館總明觀廢而復置其後又有東觀集賢等名而學校之養士未備也

文宗太和元年詔開五館以建學士之館總明觀廢而復置其後又有東觀集賢等名而學校之養士未備也

武宗會昌元年詔開五館以建學士之館總明觀廢而復置其後又有東觀集賢等名而學校之養士未備也

宣宗大中元年詔開五館以建學士之館總明觀廢而復置其後又有東觀集賢等名而學校之養士未備也

懿宗咸通元年詔開五館以建學士之館總明觀廢而復置其後又有東觀集賢等名而學校之養士未備也

僖宗乾符元年詔開五館以建學士之館總明觀廢而復置其後又有東觀集賢等名而學校之養士未備也

昭宗大順元年詔開五館以建學士之館總明觀廢而復置其後又有東觀集賢等名而學校之養士未備也

哀帝天祐元年詔開五館以建學士之館總明觀廢而復置其後又有東觀集賢等名而學校之養士未備也

太常雖興文學聚能如周人成均之教數

此養心之教所以為貴也至於東都之末也有樂舞以和其血氣有詩書以培植其見聞有干戈射御以閑其禮儀非以長育成就而不在彼古人非不欲設以專其業蓋在此而不以養其能故不敢以百司庶府待學校矣所謂以是觀天下之賢者而當時賢士亦不待有所藉而為有所利而進則澤如此長養如彼陵夷至於東周人之所以養士者教扶持公議日尊處士橫議人存異論而學校之政日以廢弛矣孟子所以有庠序之教而其言曰皆所以明人倫也蓋論學校之意而不及其他如此其後如漢興文帝詔舉賢良方正直言極諫之士晁錯對策以為人主之德莫大於愛人愛人之務在於選賢賢良之士使如成周之所以養士者養之則人主之德孰大焉武帝建元之初詔舉賢良文學之士董仲舒對策以為養士之大者莫大於太學而太學之設自武帝始其後如公孫弘請為博士置弟子員以廣學官而學校之興自此始矣然其時博士弟子雖有員數而未嘗有教養之法也至元帝好儒術而貢禹王吉之徒皆以經術進用於是興太學修庠序而學校之養士始備矣然其時博士弟子雖增至三千人而學校之養士未盛也及光武中興修起太學而學校之養士始盛矣然其時博士之教雖有五經之分而未嘗有別而白之也至明帝加問色制旄一新乃流辟雍雖幸而何論其文經也觀其禮儀行其禮樂而已親行射禮果能如周人射御之習乎此養心之數亦未聞也

魏晉以下東都學校之廢莫此為甚教養之法亦不講焉晉武帝咸寧二年始增國子生滿二百人置國子祭酒一人博士二人助教十五人教以五經而已晉元帝渡江之後雖有二館七學二館曰國子學曰太學七學曰國子學太學以大臣子孫為之其後又有廣文館曰四門小學以庶人之俊秀者為之

宋文帝元嘉十五年立玄史二學十九年又立總明觀以聚學士而學校之養士未備也孝武帝大明四年詔開五館以建學士之館總明觀廢而復置其後又有東觀集賢等名而學校之養士未備也

梁武帝天監四年詔開五館以建學士之館總明觀廢而復置其後又有東觀集賢等名而學校之養士未備也

陳武帝永定三年詔開五館以建學士之館總明觀廢而復置其後又有東觀集賢等名而學校之養士未備也

後魏孝文帝太和十五年詔開五館以建學士之館總明觀廢而復置其後又有東觀集賢等名而學校之養士未備也

北齊文宣帝天保元年詔開五館以建學士之館總明觀廢而復置其後又有東觀集賢等名而學校之養士未備也

後周武帝建德三年詔開五館以建學士之館總明觀廢而復置其後又有東觀集賢等名而學校之養士未備也

隋文帝開皇初詔開五館以建學士之館總明觀廢而復置其後又有東觀集賢等名而學校之養士未備也

煬帝大業三年詔開五館以建學士之館總明觀廢而復置其後又有東觀集賢等名而學校之養士未備也

唐高祖武德元年詔開五館以建學士之館總明觀廢而復置其後又有東觀集賢等名而學校之養士未備也

太宗貞觀二年詔開五館以建學士之館總明觀廢而復置其後又有東觀集賢等名而學校之養士未備也

高宗永徽二年詔開五館以建學士之館總明觀廢而復置其後又有東觀集賢等名而學校之養士未備也

中宗神龍元年詔開五館以建學士之館總明觀廢而復置其後又有東觀集賢等名而學校之養士未備也

睿宗景雲二年詔開五館以建學士之館總明觀廢而復置其後又有東觀集賢等名而學校之養士未備也

玄宗開元二年詔開五館以建學士之館總明觀廢而復置其後又有東觀集賢等名而學校之養士未備也

肅宗至德二載詔開五館以建學士之館總明觀廢而復置其後又有東觀集賢等名而學校之養士未備也

代宗大曆十四年詔開五館以建學士之館總明觀廢而復置其後又有東觀集賢等名而學校之養士未備也

德宗貞元二年詔開五館以建學士之館總明觀廢而復置其後又有東觀集賢等名而學校之養士未備也

順宗永貞元年詔開五館以建學士之館總明觀廢而復置其後又有東觀集賢等名而學校之養士未備也

憲宗元和元年詔開五館以建學士之館總明觀廢而復置其後又有東觀集賢等名而學校之養士未備也

穆宗長慶元年詔開五館以建學士之館總明觀廢而復置其後又有東觀集賢等名而學校之養士未備也

敬宗寶曆元年詔開五館以建學士之館總明觀廢而復置其後又有東觀集賢等名而學校之養士未備也

文宗太和元年詔開五館以建學士之館總明觀廢而復置其後又有東觀集賢等名而學校之養士未備也

武宗會昌元年詔開五館以建學士之館總明觀廢而復置其後又有東觀集賢等名而學校之養士未備也

宣宗大中元年詔開五館以建學士之館總明觀廢而復置其後又有東觀集賢等名而學校之養士未備也

懿宗咸通元年詔開五館以建學士之館總明觀廢而復置其後又有東觀集賢等名而學校之養士未備也

僖宗乾符元年詔開五館以建學士之館總明觀廢而復置其後又有東觀集賢等名而學校之養士未備也

昭宗大順元年詔開五館以建學士之館總明觀廢而復置其後又有東觀集賢等名而學校之養士未備也

哀帝天祐元年詔開五館以建學士之館總明觀廢而復置其後又有東觀集賢等名而學校之養士未備也

太常雖興文學聚能如周人成均之教數

子221-082

新箋決科古今源流至論目錄　閩川林駉德頌

卷之一
道學
師道
評文
卷之二
宰相臺諫
三省
三司
兩制
卷之三
起居注
運司
東南財賦
檢鼓院
京兆尹
會計司
卷之四
東南旺氣
浙江潮
國勢
卷之五
君子
去小人
內朝
均任
奏辟
卷之六
敬臣
吏責
隱逸
氣節
卷之七
德運
世胄
名諱
姓氏
問望
卷之八
儲材
抑奔競
經學
卷之九
史學
字文
后德
班序
省官
流品
全功臣
諫諍
文行
清和
世譜
隆儒
排異端
傳註
議詩
字音
齊家

新鐫決科古今源流至論卷之十 目録
道學
勸農
民心
抑貢獻
釋奠
戚畹
戶口
常平義倉
廟祀

新鐫決科古今源流至論卷之十

道學

道學之統帝王以前無有也天我烝民莫匪爾極不知順帝之則斯時也吾道曉然於宏微授受之間而道學之說不立道王之義無偏無陂遵王之路無反無側斯明也吾道渾然於彝倫攸敘之際而道學之說不聞故在上者惟知有道統之傳在下者惟知有道化之盛人極以之立元化以之運世道以之清治猶元氣之未散初莫知吾道為何物也自周轍不西星極之主無作而倫像未斑已墜天生素王出力興起繼以亞聖相為扶持寰宇亂以明白七篇之仁義君臣父子之道獲市稱宣尼之教猶與天地之運已息而復續人物之倫幾亂而復紀此孔孟和星極之極無星極之位所以有道學之名也嗚乎天日常明宇宙常清天下而常有帝王學而常有治道則符契若合閔而聖而如一人統緒相承歷萬世而如一日秦一壞於秦人之刑名而道之正學遂微再壞於漢人之黃老而道之正學

分裂大壞於梁陳隋唐敘滅之數而道之正學幾無繼焉雖可歎也嘗謂天下不可一日無儒學之功也故其達於朝廷之上施諸興革政化則天下顯然享斯道之福及其隱於師友之間形諸著述則天下猶然被斯道之澤至上無宗主下無扶持而俊割於異端之流則生民之禍如異矣論也歐陽之後不得其傳信夫此伏川胡先生亦以為至論也歐陽之後不必有我師生子　本朝濂洛淵源其發於洞書之數而論其元亨利正道論其中正仁義則五行動靜言其四時萬物說論其元亨利正道論其中正仁義則發於洞書之數而論其元亨利正道論其中正仁義則五行動靜言其四時萬物說論其元亨利正道論其中正仁義則斗學者以歸故性理言其二氣之

子221-088

長者也此在鄰門鄉黨而改之不暇尚足與語此哉

友義

顧炎武子曰之禮則知朋友相處之義不容不各盡其道友以成仁故曰輔仁論語曰君子以文會友以友輔仁孟子曰天下之善士斯友一鄉之善士斯友一國之善士斯友天下之善士斯友天下以友也尚論古之人頌其詩讀其書不知其人可乎是以頌其詩讀其書而不知其人其世可乎是以論其世也夫然後友之義不須文以成民德至于朋友責善之道紀天下至於治尊以此風矣人所聞則聞之義非然無陳生相愛也非卑管鮑相知之義亦大害不揚良爲未能弱冠相識於京華可謂少矣然而意氣傾倒肺肝少臨利害之交張儉亡命投於范疑之門名是矣時雖改於一貧一賤之日豈以此而棄之夫子所爲發憤忘食樂以忘憂者其惟友乎

己而攻人也小而徵而不切切偲偲兄弟怡怡而不可不切切偲偲朋友相規之義果謂何昭大抵悔手論心須各問己所以貴此同不足爲先哲之忠告乎所以貴於朋友相觀而善者公從私以開疏補闕者也故公雖君子矣張純君子矣而不失爲小節之疵先正歟君子矣張純而長文公論其心敬公雖君子而忠定而折衷不少貶此不以尚賢而忘其心公既仕而李公相從不忘少貶此不以爲弱其公之所爲昭其論事如此而友之義盡矣

公杜公由指揮軍旅一事終始相從其和如故此則可重也

村野談之間略不及朝廷事同舟涉海美之不誤爲國論事同舟涉海而無私待之一也平居相與論文章詩賦之外正人言正事之動乎

敬酒相酬數久則獨果足動乎

無有不若而毛舉而排洗滌瑕垢大年碩外正人言正事之際士夫自見

公之所爲昭其論事如此而友之義盡矣

不容不各盡其道友以成仁故曰輔仁論語曰君子以文會友以友輔仁孟子曰天下之善士斯友一鄉之善士斯友一國之善士斯友天下之善士斯友天下以友也尚論古之人頌其詩讀其書不知其人可乎是以頌其詩讀其書而不知其人其世可乎是以論其世也夫然後友之義不須文以成民德至于朋友責善之道紀天下至於治尊以此風矣人所聞則聞之義非然無陳生相愛也非卑管鮑相知之義亦大害不揚良爲未能弱冠相識於京華可謂少矣然而意氣傾倒肺肝少臨利害之交張儉亡命投於范疑之門名是矣時雖改於一貧一賤之日豈以此而棄之夫子所爲發憤忘食樂以忘憂者其惟友乎

己而攻人也小而徵而不切切偲偲兄弟怡怡而不可不切切偲偲朋友相規之義果謂何昭大抵悔手論心須各問己所以貴此同不足爲先哲之忠告乎所以貴於朋友相觀而善者公從私以開疏補闕者也故公雖君子矣張純君子矣而不失爲小節之疵先正歟君子矣張純而長文公論其心敬公雖君子而忠定而折衷不少貶此不以尚賢而忘其心公既仕而李公相從不忘少貶此不以爲弱其公之所爲昭其論事如此而友之義盡矣

三省

侍中 中書令 尚書令 左僕射

三省之職起於秦漢二省之任重於東都録尚以尚書統天下之務中書納機密之事門下省掌出納之命則以侍中為之其職也掌侍從規諷顧問應對進納獻可替否糾正違闕凡大事廷議則與尚書令僕參決之其任重於東都録尚以尚書統天下之務中書納機密之事門下省掌出納之命則以侍中為之其職也掌侍從規諷顧問應對進納獻可替否糾正違闕凡大事廷議則與尚書令僕參決之其任重於東都録尚以尚書統天下之務中書納機密之事門下省掌出納之命則以侍中為之其職也掌侍從規諷顧問應對進納獻可替否糾正違闕凡大事廷議則與尚書令僕參決之其任重於東都録尚以尚書統天下之務中書納機密之事門下省掌出納之命則以侍中為之其職也掌侍從規諷顧問應對進納獻可替否糾正違闕凡大事廷議則與尚書令僕參決之其任重於東都録尚以尚書統天下之務中書納機密之事門下省掌出納之命則以侍中為之其職也掌侍從規諷顧問應對進納獻可替否糾正違闕凡大事廷議則與尚書令僕參決之其任重於東都録尚以尚書統天下之務中書納機密之事門下省掌出納之命則以侍中為之其職也掌侍從規諷顧問應對進納獻可替否糾正違闕凡大事廷議則與尚書令僕參決之

三司

三司

新安汪升南溪錢福校刊

起居注

自秦始命御史記錄帝言行以左右史則五帝亦有史矣但未有起居之名起居左右之義也制詔始於秦令之起居則二代

注之史册曰　孝宗欽觀　光宗記注之史册曰　今日

諫鼓院

國朝諫鼓院之置何始乎　孝宗欲觀　光宗於庶人時路鼓之制而人皆以爲不可　孝宗曰何以言之曰堯舜之世有衢室之問有誹謗之木有敢諫之鼓其設之也所以通下情而已　孝宗曰然則其設在路而不在門可乎曰古之設鼓者或在門或在路或在衢室之門其設之者所以通下情而已　孝宗曰然則其設在門而不在路可乎曰古之設鼓者或以待士或以待民或以待賓客或以待朝廷之人其設之者所以通下情而已　孝宗曰然則其設在路而不在門

王清之災齋郎雖卑得詣鼓院而力陳
鄭俠詣檢鼓言新法之害雖後石大臣不
久長不特此爾三司言事諸軍所訴令鼓司勿受而上則曰彼若不言
朝廷何由盡知二衙言事而上則曰彼若不
論有司人有覬覦承相之子則不令判鼓院庶事不得盡達
而觀望有所不敢言也其
有肆檢院封事則褒寵有加不敢盡
言也事
承無隱於君號之前堂陛閽略典忽於草茅之賤是宜蠲飾弘勉
之為故盖彼之未論也其情已通於朝事之頃彼之入告也其言
自遠於時不然山林布衣執論行都
對陛下當必待檢院乎常山布衣進說敢言京師細民妄談
其情則特其遠耳矣
今日

運河

自漢初用鼂何計卫轉粟而後有漕運之名自唐先
天用李傑為水陸發運使而後有漕運之官漕運已輯
君子不必論之若夫自秦以後用度浸廣於是命官
以後用度浸廣於是命官
有司言者亦徵自永徽以前供給易贍先
部李傑充使為漕法尚未計也
為使乃開明廣濟之法河口置兵分入河洛則東給受之三川迫
險峻山阪道則西會受之未及三年積七百萬石省費二千萬緡
自是而後漕職益重富人往往以貲入粟為國家之用開元初
東都之時王師頻年東討未息
之轉漕江淮調斛而至京師細民妄談
監司之職
支郡宽猛
別漕之職
北使瑞南捷
防禦使
防禦使刑獄按廉之任無所不總非但金穀而已
自是而後凡邊
行部益郡要

新安洪斟古今源流至論卷之四

東南旺氣

昔邵康節嘗謂天下將治地氣自北而南將亂地氣自南而北然後知頃刻有治亂之別而南北何與焉蓋陰陽氣運之盛衰非無常也民物鍾焉則亦不可以常也是故天運所在從之如流轉而常也是故天運不留鍾靈所在從之如旋磨而已至若推古今旺氣往來之變矣自周初至秦王氣在乎西自漢末至隋唐王氣始盛於南矣由今論之惠帝以後王氣在乎北自周中葉而後王氣始轉而南至于今日王氣之鍾已盡於東南而龍蛇耕而歷山夷齊封而箕於孤竹其于建國於朝鮮箕子所謂道不行於諸夏乘桴浮于海此則東隅之美也東土得運凡千有五百年而王氣始轉而西周業始隆焉太王邑岐而周業已興文王宅豐武王都鎬而周業始隆焉秦據咸陽六國納土漢都長安諸豪從居陝西其盛甲於天下故賈生有過秦之論陝西其盛於此而削平而陝西赫然為雄強之地東上得運又千有百年而王氣始轉而河朔自西漢以來則無風馬之役民物富庶盛安之勢故杜牧之謂山東不得不王伯不得不伯此見北土之盛也天運不留鍾靈所在從之如旋磨而已至若推古今旺氣往來之變矣自周初至秦王氣在乎西自漢末至隋唐王氣始盛於南矣由今論之惠帝以後王氣在乎北自周中葉而後王氣始轉而南至于今日王氣之鍾已盡於東南而龍蛇耕而歷山夷齊封而箕於孤竹其于建國於朝鮮箕子所謂道不行於諸夏乘桴浮于海此則東隅之美也東土得運凡千有五百年而王氣始轉而西周業始隆焉太王邑岐而周業已興文王宅豐武王都鎬而周業始隆焉秦據咸陽六國納土漢都長安諸豪從居陝西其盛甲於天下故賈生有過秦之論陝西其盛於此而削平而陝西赫然為雄強之地東上得運又千有百年而王氣始轉而河朔自西漢以來則無風馬之役民物富庶盛安之勢故杜牧之謂山東不得不王伯不得不伯此見北土之盛也

浙江湖南

浙江湖南東則論水患者歸之天理之能與然平疏濬之對必謂水官當循其舊以備其方人為之能與然平疏濬之對必謂水官當循其舊以備其方人為之能與然平疏濬之對必謂水官當循其舊以備其方人為

內外之勢今則朝廷皆正人內外之勢一體也何者體統聯屬事權為一體也何者體統聯屬事權為一體也何者體統聯屬事權為一體也

之職而領尚書而承相權取充位向之以外統內安在哉
書其職無論向之以內獨外又安在哉
後內朝事權一移於權臣再移於諸瑞又再移於霍氏
之東權也權鐵之議光寔主之承相不言田千秋區區之
事光實導之丞相不得與議揚雄博士大抵以制經易制
者為之此移於權臣之弊蔡顯之用事也等死耳憤益不能制望
之力爭終不復回秉望之陳咸為中丞欲行總領部刺史奏事
之職而為顯所沮事皆連退大權盡出中書猶若之手而府大臣
而苶為顯所沮事皆連退大權盡出中書猶若之手而府大臣
不敢問焉此移於諸瑞之夫王氏之專權也外總軍馬內領

尚書入侍撥旁出植邪黨王舜院任於前干莽廢於後二三大
臣日慈仁而實竭始終矣此移於武內親政之害也雄眾其說
以後流弊介其議郎不在伯直之下郎省皆為門之寔
書為書之權出於郎官尚書令為一寔而宰相踰於外
御史糾於內是以大臣為東漢至唐上下千餘年間道韻不洞和
曾中路然表裏然眞家法之善今日安可不守此昔說舊孔明之
相蜀也與漢一參對越天地出師一表未及集其大事舉於宮府
一體之間嗚呼孔明其知中興之本歟興政議此以為開端歸
蓋論之自衛衛之親人不
遂去為光祿勳之任光祿勳之屬日益親而門下遂為省加官遂
為以作中樞為宰相矣自漢之近習不領於大臣也而宮正宮伯之官
不領於大臣也而宮正宮伯之官

○漢班序圖

諸侯王
太保
大將軍
相國
丞相
列將軍兼官
太師
太傅
大司馬
御史大夫
列將軍

列侯奉朝請　太常
太僕　廷尉
大鴻臚　少府
執金吾　太子太傅
左馮翊　右扶風
就國侯　潁川三河大守
高密等相　太子少傅
丞相司直　刺史部尉
城門校尉　八校尉
衛尉卿　御史中丞
三輔都尉　五官左右中郎將
護軍都尉　奉車都尉
騎都尉　尚書令
尚書僕射　尚書
用印綬者比二千石
朝會則次之
光祿勳　衛尉
宗正　大司農
長信少府　中少府
水衡都尉　京兆尹
典屬國　將作少府
東海等大守
關內侯
羽林中郎將
太中大夫
光祿大夫　秩中二千石
北軍中候
諸侯太傅　十二州刺史
關都尉
西域都護　騎馬都尉
西域副校尉　郎中車將
諸侯內史　諫大夫
九卿列卿丞謁者僕射
廷尉正監　長安令
尚書丞郎　議郎
八史令
五百石長　郡司馬長史
都尉丞　三百石長
五官左右中郎
太子舍人　太子洗馬
農都尉　屬國都尉
郎中戶騎　將諸侯中尉
太子家令　博士
公車司馬令　將軍長史
千石令　黃門侍郎
五官左右中郎從事中郎
三輔丞　六百石令
五官左右侍郎太守丞
侍御史　大子門大夫
太子庶子　中庶子
縣丞尉　羽林郎
右並劉攽漢官儀
太師位在太傅上太保位大傅太傅位在三公上　案百官表
武帝以衛青為大將軍位在諸公上
漢雜事諸侯功德優盛朝廷所敬異者賜位特進位在三公上

七秩

漢制百官大將軍驃騎將軍位次丞相
舊別漢奉朝請者位次三公
元壽二年賜大司馬位在司徒上
御史大夫位上卿　前後左右將軍位上卿
卿事位在長秋上　中太僕位在正卿太僕上
給事中位次侍中中常侍
故事司隸校尉位在司直下其有附會居二千石前

班序

禹宅百揆展廷師師旦冢宰百官周朝總統相臣其官師之表率夫
王帝之朝森列前後環衛之音鏘鳴左右彷彿之容溫如也然朝堂不重何以鎮官聯而正朝綱故帝以漢事論

三輔之先而未央名參先書三輔而後書長信少府攝原其由蓋
霍光專權相陛易制未央之參國家大議丞相故不得與聞一出
於光之手是與怪乎班氏
自文然豈能拼其專政之
內朝顯倒若此則向論漢之朝但若安得不思初年大臣之制
而利用不敢抗
朝見之極臣曹利用爭為首班未易折也宰相王曾抗辭自言
也宰相王曾抗參從動而崇動不敢言宰相不易之必待真拜而後非
拉次舉士例也天子雖
王欽若罷參政安貴政位次給事例也欽若雖訴之而中書從公
不升之必待置大參士而後進
天寶毛璋之判漢魏之間大山峻
相丈以視王又次以使相
周勃已為丞相且封侯之國為吏漢制也欽若其上而不敢
不一故曹參稱為舉相而得代蕭何記
否一陷於五鹿充宗之計出守魏郡幾有
出補平章大守雖有雅意本朝之忠而不得遂
子221-121

子221-122

丙君子而外小人遠必君子進而小人退然後足以遂初九羣征之美成九二得尚于中行之功不如是而使小人制之則泰以爲否矣易泰卦鳴呼萊公一出大名北慶咨嗟有何以不在中書之問哈遺萊公名府北使道北之議公門謝公事北門謝公事不可何以中國不任中書公曰皇上以親賢女事北門謝公事不可何以中國不任中書之語相司馬溫公論人相戒有毋生事開邊隙之語相司馬溫公論人相戒有毋生事開邊隙之語正人端士一進一退其有係於爽狀觀望也如此其可一日去之哉

省官

古者官冗乎後世官冗乎曰古者因事而命官以分職周若贅而實省也後世職散而無統爲多而虛授若繁而實職也且周天官凡卿大夫命士三百五十餘人地官除鄉遂唯衡山林司關司門不可攷者尚四百餘人春夏秋冬四官凡五百餘人此六官中大略以春秋官爲準以多乘少皆以五百人爲額則凡三千人之數士訓誦訓無他職事當前掌梁惟一微物是周之官若冗矣然周公以公兼冢宰召公以公兼宗伯公兼司馬公兼司空公兼司徒公兼太保公兼太師而兼司盟之職亦兼太史之官此命官兼攝也蘇公以三公而兼太史右有軍旅則用之司祝田僕有田獵則用之此皆事權設也曷分不必專設史胥不必別置所以若贅而實省矣

有設紀則用喪祝有盟會則用詛祝

錢穀官冗

自古錢穀官中外之冗未有如今日者也外之員夫何外是須復有九寺四監之分大司農少府戶部職也太常宗正禮部職也光祿勳衛尉掌軍衛司農增而無統緣之長刑主刑官雖增而無統緣不爲延尉而又事權之散如此而欲官之無冗不可得也

卿監六尚書之有二十四司之爲二十四司之有侍郎郎中員外郎所以佐貳其長一若入清禁歟常宗正禮部職也光祿勳衛尉掌軍衛司農增而無統緣之長刑主刑官雖增而無統緣不爲延尉而又事權之散如此而欲官之無冗不可得也

卿監六尚書之有二十四司之爲二十四司之有侍郎郎中員外郎所以佐貳其長一若入清禁歟

侍中 [illegible] 夏侯嬰公孫賀衛綰以材
武當任進則除太僕中郎騎
先以法官執之故湯為內史
官也 [illegible] 張湯以法律進身則
入奉補官則先以財賦是之故
補河東均輸長皆掌財也 [illegible] 黃霸
不驗者也 [illegible] 制舉由學館者同生徒由州縣者同鄉亦由天子自詔
者同制舉 [illegible] 董仲舒
遷 [illegible] 董仲舒由科目故流品若清也然任用之際無
所阻礙焉 [illegible] 朝恩憑寵職國子
馬開府 [illegible] 王叔文素與王伾特牧隸耳至
閣臣不預機務之職雖流不刑
視漢唐何如哉漢能別於初不別於終此
所以不及 國朝凡奏差故衛得仁不與授上佐則彼冷官也不
可與士人資望也 [illegible] 唐之樂工雖復無
不與授殿直曰彼偶優也不可
奉殿直曰吾不私近臣也

新編事林古今原本前卷之五

故臣

右之待臣也貌敬而心亦宇後之待臣也貌親而心疎疎與
疎相對不可有一毫之偽也大抵古之如大馬視之如土芥疾之
如仇雖比周不足語接丁四海之道者外有出門見賓之禮而內
懷疑忌之心陽為尊重手納況之誠而陰有沮抑之意其視大馬土
芥何如耳其本心哉故古者改容加見二公
往揖倩也下車而拜旨也又非區
區笑貌也孟子家人之唯諾譬動威儀定命之
告語平時曾遇精神無間故於降接之際無往非誠初非有所矯
歸也所謂古之待臣敬而心矛者非歟君臣之分嚴而
情不通者非中心之誠欵啓可喫也勉後上疏不敢也
而誠心之發形而禮文之施文非中心之誠欵啓可喫也勉後上疏不敢也
脫心盡君臣報施之禮歟也神宗以師臣待安石蓋非常禮也毋
使上如至形私意豈望其不敢欺之意耶
使上如至形私意豈望其不敢欺之意耶
不能兒是何朝禮無此不重也而詔拜之嫌生
不能兒是何朝禮無此不重也而詔拜之嫌生
非歟明宗事高祖已行而前席之問徒切
之家法歟而敬禮之中尚有訓此三代聖人
苟遠矣哉之之落官之意為有仆碑之役
夜召甚兒前問舉劾諫臣之寵至矣為有仆碑之役
意公其能設問之深意所謂後二綫陰陽而心跋者
非歟明宗事高祖已行而前席之問徒切
之家法歟而敬禮之中尚有訓此三代聖人
始存保全之意然而不公其過而未能物宜流弊

隱逸

古昔逸民之行有三上焉者出処進退關係天下雖高世不得而
臣其次高舉遠遁不累利祿使天下常高其風又其下者隱居自樂
詭俗求勝故約為人厭而終為人歎也嗟夫遯民一舉天下歸心
不事王侯高尚其志遯之時義大矣哉未可以一二而論天下士
矣故方理光而隱並爲清節可以激頑薄之習如西山薇蕨昭映
千古至春秋末遠猶知有君臣之義桐江一絲扶漢九鼎雖高羣
然身垂竿不散梁指及脫迹而進碩德重望伺以救衰微之俗如
華郊之采方驛而望已蘇渭水之釣方投而實庇之苦已
拯所謂出処進退關係天下者此也若適意江湖學非功名陶情
畎畝浮雲富貴於己何有於霸業之卿相哉
　程藥於武安之山長解綬而歸養為折腰四明狂客雖貴而不
顧東海釣翁雖老而心在經世繼發倫先天易圖發揮異端日新法
度利之從以遵正為假途以卷名為終身足濯纓而忘滄洲枕石而心軒冕元達方鄙坐高價滿輪既至決渭初心
南有捷徑之言門生故人皆行好事豈非
所謂鄭原唐史所謂假託不為高之跡耶
　陸於一室掩耳世事雖不詔刀一割不猶愈於朝把羔關緑遊
說辯競於利祿之場者乎所謂高舉遠遁不累利祿者此也至
於行跡縣絕洞曉能見一分之高門生故人皆行好事豈非
逸愛人之術歟
　如龐公之功歟二公若退則有美於前
如嚴光之獨立則有高於後扶持人紀扶持世教如尹焞揚
時渡江之際閉門不納人士若有高世之節
治數百有餘君政事修明若先
之行跡與有力焉今用亦心紀其實為人其有貞操第之高多至
子之行狀與有力焉今用亦心紀其實為人其有貞操第之高多至
文行

子221-133

行無兩都之流弊吾於國朝諸公見之平居相稱若尚同也而議事則公言無私不害其爲同人相下於雖律之事君實之於景仁雖相得於異姓兄弟之情而終不忘規當時之失天下之議二公甘多二公之賢天下之君子皆多二公范公之與李文靖韓文忠立異於伏閤奏事之時而不能不相歡於平賊之舉即遇二事親友之間也而公論不以爲異是故君子之於同異也不以其迹而以其心不以其事而以其理不以其人而以其公程明道之論人若此春風溫厚之意可見哉昔眞宗嘗謂管仲之仁不如召忽之忠仁宗嘗謂蕭伯玉之君子不若吏部之直家傳皇帝寧御女固講五事之說仁宗嘗謂蕭伯玉之君子不若吏部之直家傳皇帝寧御女固講五事之說其爲士夫者寧爲其方毋爲其圓寧爲其和可也不然徼豐大臣好人同已諂賢異論斥逐善異時此風後進胚胎不測之禍則亦可爲尚和同者之戒昔人有言曰效伯高不得不得則陷爲天下輕薄子東萊呂祖謙曰學伯夷不得不失爲謹飭士效李良不得則陷爲天下愚戆子則曰學伯夷不得不失爲節義之士效李良不得不失爲忠厚之人學伯夷而過則曰學伯夷不得不失爲清之弊則流而爲激爲詐爲矯爲飾名教之地流於猜忌蝮蜂噬狗苟必至廉恥掃地而後已噫可畏哉昔眞宗嘗謂管仲之仁不如召忽之忠仁宗嘗謂蕭伯玉之君子不若吏部之直家傳皇帝寧御女固講五事之說仁宗嘗謂蕭伯玉之君子不若吏部之直家傳皇帝寧御女固講五事之說其爲士夫者寧爲其方毋爲其圓寧爲其和可也不然徼豐大臣好人同已諂賢異論斥逐善異時此風後進胚胎不測之禍則亦可爲尚和同者之戒昔人有言曰效伯高不得不得則陷爲天下輕薄子東萊呂祖謙曰學伯夷不得不失爲謹飭士效李良不得不失爲忠厚之人學伯夷而過則曰學伯夷不得不失爲清之弊則流而爲激爲詐爲矯爲飾名教之地流於猜忌蝮蜂噬狗苟必至廉恥掃地而後已噫可畏哉昔眞宗嘗謂管仲之仁不如召忽之忠仁宗嘗謂蕭伯玉之君子不若吏部之直家傳皇帝寧御女固講五事之說

歷代德運

五行相勝郎衍說也五行相生劉向說也夫執相勝之說曰易傳木德商得金德周得火德胡為有白魚之瑞耶則郎衍之說不足信矣執相生之說曰帝出乎震故伏羲氏始受木德其後以母傳子是也嗟夫五行固有相勝相生之義矣然帝王授受天命人心未嘗拘勝惡不敢信衍之說五德之運其說雖不見於六經以古帝王建號推之則其說驗矣

自今觀之神農氏之時以為炎帝者為其尚火也黃帝氏以為黃帝者為其尚土也少昊氏以為金天者為其尚金也非其所尚之德則其號特為虛設五行用事始本於東方為物之所自起為王者則其象之首以木德王天下其次一以所生之行而轉相承也以建號而推自神農為火德也自少昊而下為高辛則知其為水德也自伏羲以至高辛則五行之運一周矣又自堯以至于商則五行之運一周矣皆雖周

承承取其相生之義則劉向父子之說為足信矣謂相勝之說出於秦之暴則周是彰武王之得天下亦出於秦心矣謂相勝之說出於秦之暴則可出於帝王之意則未可也徒見夫商尚白故以謂商尚金周尚赤故以謂尚火欲以附會相勝之說則夏之木德胡為而尚黑秦有貪狼之瑞遂以為尚

本商有銀山之祥遂以為尚金欲以附會相勝之說則周之火德胡為有白魚之瑞耶則郎衍之說不足信矣

由周而降相生之義十數未嘗不行也且秦本西戎僻分閏位不足繩周班固前而不取焉夫秦木而漢以火宜矣不然雖華泰赤特亦謂以火為主何耶

自魏至隋皆非正統不足繩漢若魏則繼漢者也漢以火而魏以土宜矣不然伊川謂魏土德而少河患何耶君子觀漢之承周魏之承漢相生正理豈拘一拘則知秦用水德之治而行刻深之法其相勝之說背戾於聖人也多矣自是而後莊宗中興唐祚同為一代則上運未絕也一傳而晉以金再傳而漢以水又再傳而周以木天開我

宋運膺火德徐鉉之言信矣

且我宋以火王天下也宜非上天所眷命乎受命宋分星應太歲火之祥也赤烏報商昌之兆色尚赤也服用戎也火德彰彰其興尤北隆數彼趙秉魏周相繼而欲用金德矣然越數代而紹

唐此不可也

謝緯因日抱黃琬而又欲用土德矣然越猶而承於隋此尤不可也

隱太原後服胡公言之并不加號溫公言之彼曷不知乎

後耶

天歷年萬億禁炎精奚隆有光愚尤有望於今日也

歷代世譜

能詳其紀元子具稱

不識其先雜記則

五德之說者曰高辛以水生木真秦禹以土生金世系又不必信也

論也月上吾惟觀史遷世表一書而知帝王源流之傳耳彼秦漢

西戎特一醜類托於軒緹之所出若難信也況呂政受命奇身不

章而亦詆柏翳之後可乎

新夫何僭矧高辛氏自姓氏無考耶

皇祖夫何僭矧以理氏李尤為不經耶

正統末商於城南得杜若子所記

況帝王之統使醜類卑族混而無別君子安得不辨之哉此無他

自秦以後姓氏無高卑貴賤之混而歷代附會之說

指上世續傳之正要於天生聖人之神

之克紹光烈驗王帝嚳在之祥

氏分別若乎不可不求源流之一出

謂女基之祖曰平水若勞早存錫功則知出於白益也尚矣

曰契生於卵后稷人迹世之說注疏者有之況帝嚳之元妃

詳而亦帝王盛世歷歷有考耶

之世系出於黃帝又明矣

四世而禹二十世而湯至武王則二十一世而此王

此相業之彰即商之伊陟也三宿以侯北戎授首楊延昭之為有功而其父業前朝之名將也一夫加遺而薪膽遂發臣之為有功而其父彰開國之勳績也一夫加遺而薪膽遂發臣太祖者也其子知節嚴毅見棟焉王超之御敵已有勳於太宗者也其子德用夷狄知名焉此非才之良即周之召虎也豈一朝一夕之積哉詩曰九罭之綱魚貫而入維魴及鱮維魴及鱮無忝爾祖載修厥德先正有焉馬

氏姓

子長之序司馬氏所出也其先司馬適晉後復奔魏而楊氏滅無有所謂楊侯者則知子雲之說也妄矣子雲之序楊氏所出也其祖食采晉陽後為陽侯二公之序譜矣考之張揖言晉大夫食采於陽為楊氏食我利果音豈有曰晉而奔魏之理則知子長之說也妄然按之春秋晉會奔奉後曰奉入魏入魏而還也本末原流錯綜無揀過欲以一己之見而論他人之譜牒難矣或雖然亦不可不論也古者姓氏之稱出於上故姓氏易明後世姓氏之稱出於下故姓氏難考夫為晉為魯為衛賜氏以姓也賜氏以別也賜氏以官則其司馬國也為武為宣為楊賜氏以字則若孟孫叔孫賜氏以居則若東門西門二鳥五鹿以古姓以此皆上所命也三代以下賜氏之典廢而命姓之權出於下故姓氏雖多則訛其族類多則訛其姓氏必然之理也今夫閭氏一族自秦商居氏至秦為劉氏而其姓有六

以其同晉之與華孤之違以重耳之人更九此皆上所命也三代以下賜氏之典廢而命姓之權出於下故姓氏雖多則訛其族類多則訛其姓氏必然之理也今夫閭氏一族自秦商居氏至秦為劉氏而其姓有六

姓氏急就篇曰氏姓陸終別而為六宗是數者非私乎淮古本張姓也

京房本李姓也推律而姓京陸羽不知所出也

姓苑曰姓陸者慶姓則避安禄山轉為賀氏大武帝卿與同居轉為源氏歸人以王審知之故而易

為尤著是數者非私乎淮古本張姓也

目姓之為乎切皆深究其所自蔵別而為姓房故姓多則訛其族類多則訛其姓氏必然之理也今夫閭氏一族自秦商居氏至秦為劉氏而其姓有六

為姚氏至鄭王建之子別為王氏而其族
枝伯之後為杜城杜氏王肅子威之後
氏至唐相亮為鄭州張氏一姓而其姓有四若是則姓多而氏
房博陵崔氏一望而四房趙郡李氏一望而六房范陽盧氏李氏一望
之族臣下之卑而同天子之姓尊卑混淆貴賤無別尤君子所不
為若夫劉出於沙陀部人能無累於劉累之後
敬瑭之石出於西夷部種能無累於石蜡之後此夷狄
以漢帝賜氏為劉安抱玉以唐帝賜姓為李
此臣下之僭也有功高王室而策其子為王名同王室而策其
襄秦祖狄梁公已有詰身可驗也公以一時盛譽不敢沮梁公之
後嗚呼其視鄭武莊之墓所得多矣宜乎氾氏嗚呼其視滕公隨外家而
姓矣所見遠矣知我朝先正襲於氏姓之別
楫未孝寬也既長知其世家流徙
嗚呼王制不明私意改其弊一至於此嗟乎
若夫司馬之呼鍾大泠泠然動
物而禁子卓無行有玷郇公
京卞檢人借名施明

則知姓氏以人物而降或

卷第十四　人物彼此改姓冒姓何益哉

名諱

楚臣名錄義士所都　甚矣哉名諱之重也何者以諱事神古人以為
正禮聞人之過如聞父母之名蓋以明尊尊親親之義正三綱五
常之理誠扶世之要道與昔孔子作春秋也內而君臣之朝聘外
而兵師之征伐公侯之盟好與國之婚姻禁增辱奪廢過笑戲特
寓於名字之間且魯周宋公列國之君書爵宜也而衛
沈同姓之國門特書名以識之小國
書名可也而邾婁之君與公同盟則特書字以褒之聖人立天地
之常經人道之大倫皆於是乎賴後世其可輕乎哉然當論之古
人之以諱也徇公而合乎禮後世之以諱也徇私而指乎僭且古
之臣為君諱子為親諱子當然之理然詩書不諱也臨文不諱也
劇中來不諱也若文王昌而箕子為武王陳洪範曰使虞其行
而以其昌屬公諱胡而其子宣王時詩曰胡不相畏者詩書不諱

也春秋撰公名申而書戊申定公名宋而書宋仲幾莊公名同而
書同盟葛臨丈不諱也周公成王詩曰成王不敢康爾私
名閫中不諱也此非徇公而合禮乎又曰既躬爾私
通侯文王之為漢帝諱著徽侯改為
呂后名雉以雉字易為翟助改為鼂晁錯為鼂
諱者劉昭所謂劉元海載記所謂為
乎　父御義之而子名獻之而子名操改禁中曰省中豈
宜有尊卑之殊名曰祖如宜有尊之而復名之
乎　甚者劉公幹當世儒宗鍾嶸品詩以為詩聖而名其名
唐世名臣其名門而字顯名乃以字行又何取於父母之名

[illegible]子此皆徇私背禮之失也[illegible]若夫開朝先正一姓字之稱一名諱之稱何[illegible]不輕耶識與不識皆稱夫子兒童走卒皆稱君實是以字稱之[illegible]也[illegible]豈非春秋書[illegible]褒字市井相語指元城曰[illegible]以官稱之也豈非春秋書[illegible]學敬之義也豈非春秋書[illegible]名臣亦何不可呼幸士而不呼丁度[illegible]而不呼韓琦此尤敬之至嚴之篤矣[illegible]郤為時諱也此如姚元崇以開元革號之故而獨名崇[illegible]為親避也此如李賀以父名晉肅不應進上之義[illegible]若後人紛紛徇私之失[illegible]之錄

閒望

周人用賢之法因民之所自擇而察便之人長出治孟子用賢之術必徇國人之所共賢而後加採擇蓋望所向不可不順也夫出所謂人望者固有以天下而號天下之名者[illegible]得罪天下之名者[illegible]廟堂則姦雄窺頭於方面則束狀望風故一鄉一國之望一鄉一國向之矣天下之望天下向之矣彼其向背之公能表治而福民若此[illegible]用用之矣能表治而福民若此[illegible]行于天雷震于地[illegible]也是以君子乘此機而用此人則功維未效而形已著於事先矣舜之用賢也元凱非能不施功而水土自平也不用力而五教自行也選用之初天下固已為有功何也是十六族者世

歷其美斯民注其耳目以矣矣[illegible]其向背之謂也[illegible]不輕耶識與不識皆稱夫子兒童走卒皆稱君實是以字稱之[illegible]也[illegible]豈非春秋書[illegible]褒字市井相語指元城曰[illegible]以官稱之也豈非春秋書[illegible]學敬之義也豈非春秋書[illegible]名臣亦何不可呼幸士而不呼丁度[illegible]而不呼韓琦此尤敬之至嚴之篤矣[illegible]郤為時諱也此如姚元崇以開元革號之故而獨名崇[illegible]為親避也此如李賀以父名晉肅不應進上之義[illegible]一見回乾而下馬列拜[illegible]

望在斯民注其耳目以矣矣所謂以民治民以天下治天下用之而[illegible]足故以己用人賢或不宜用望與往不濟衆望在斯[illegible]史貝用已父杜母吏民稱[illegible]君實向治焉[illegible]望以節義為重李門風敦士夫多衆[illegible]用之而盛[illegible]李廣龍門終有為禁用之而閩[illegible]一見回乾而下馬列拜[illegible]望以節義為重李門風敦士夫多衆[illegible]用之而盛[illegible]李廣龍門終有為禁用之而閩[illegible]望在斯民也故諸葛孔明之[illegible]望在斯民也故諸葛孔明之[illegible]望天下開名久矣一旦出[illegible]諸葛人矣已定乎天下之治也[illegible]彼以所欲向之我以其所向用之[illegible]望生而寧再謂[illegible]士君子以一身係天下[illegible]天下所繇生而寧遽謂[illegible]

之得人乎契丹入相耨嘆得人
也慶曆元昊納款相賀仲淹典樞之勞
忠純可紀王音稱賞
政深悼則薛奎宗道佐政之功也
四賢之稱拍以為榮
諫之詩傳者為快
不以册進
招提之記政府可得為爭士不以記上
敕出唐介而何郯封還
王其也如此前代亂亡反覆規諷
舟二疏復
不特此也以言其事則默王相公見者歎心
一日自隙
淡美政一硯不持
以言其縣令則閻寺索牛以
馬微禾
項背相望為同名良牧
豈一朝一夕之積耶然遺澤餘愛
平之初王少閒疑之秋也當時天下呼吸之間有關有屏有

之得人乎契丹入相耨嘆得人
也慶曆元昊納款相賀仲淹典樞之勞
忠純可紀王音稱賞
政深悼則薛奎宗道佐政之功也
四賢之稱拍以為榮
諫之詩傳者為快
不以册進
招提之記政府可得為爭士不以記上
敕出唐介而何郯封還
王其也如此前代亂亡反覆規諷
舟二疏復
不特此也以言其事則默王相公見者歎心
一日自隙
淡美政一硯不持
以言其縣令則閻寺索牛以
馬微禾
項背相望為同名良牧
豈一朝一夕之積耶然遺澤餘愛
平之初王少閒疑之秋也當時天下呼吸之間有關有屏有

其於春秋周禮也論洪範而辨五事參極之盛傳書貢而別三江入海之味解放勳為堯之道辨格古為作史之

觀物之一書也論洪範而辨五事參極之盛傳書貢而別三江入海之味解放勳為堯之道辨格古為作史之

百穿紛紛不已觀卦之畫拘為老鶴小大之推拘為老龍汗牛充棟經

而何

經爻不經其悔經而何

春秋直筆當其聖經又何其叛耶

為經重哉後之治傳當以先正為依據云

傳注

三傳東高閣學者終廢觀此則傳注之學為可要而孔聖論

語銀雨其觀此則傳注之與廢可用嗟夫司冥簿伐者雖不足

以虧經之純全而猶洗陶冥之惠先其於

不足以極聖經之精奧而高談闊論之病未深於訓詁倘若使國

命能成明於經旨之間不傳博士之官不立師友之學未滿

訓注之責不作則闕疑缺人誰知經安從出

豈能明經以若傳之得失內修以何經之本原此其所學果何所

貫而始終以千里之語而易領此文則不全也長笑非田生實

商陳元之鄙淺其流後人何從見其

始於王道通鳥之餘

聖人成謀之因

五伯功罪安述於

窮春秋之終於

論史之難紀述事之後至到馬遷之後史之難也班史出而遷史失之同班史出而
後到馬遷之後史之難也班史出而遷史失之同班史出而
之志猶有遷之遺行焉董仲舒劉向子歆以春秋災異之
說班固合二說而志五行傳為人之史有失之說其
安紛紛莫足論大抵作史有法令史有法令史有法令其
之大義而不當取其詳載之年月說史之歷代則不可歷代則不可
之次第史一代則若一代之可而說史之則得矣是
非公論而未嘗較其異同班固因之遂以二代世表所以說
百世之本支故曰帝王授受之正統可見也
五帝三王皆出於黃帝此帝王授受之正統可見也
為田和遷居海上而書田齊大公卒且繫之康公二十年康公既
卒始書田氏此尊卑逆順之正理可見也
得失也春秋月繫之尊卑之義也將相年表上
繫大事之說明積分也
故為表宰相則書拜如將帥
不當下行有司之職
繫為秘書監反都集賢
朝政之得益已能官不宜上任宰相之
所以時為主故年經而國緯所以觀天下之大勢
也高祖功臣年表以下以此為主故年經而國緯所以觀一時之
得失也春秋月繫之尊卑之義也將相年表上
繫大事之說明積分也
故為表宰相則書拜如將帥
不當下行有司之職
繫為秘書監反都集賢
朝政之得益已能官不宜上任宰相之
第書拜而敘其功德之實如此
不為後人之所
七人劉氏之房有七而宰相十二人馬之所能詳家法如此
不為後人之所
為後人之所
為後人之所

孰知元后賢德維持宗社其功尤大歟父子繼崩非占今相授之常乎而祖宗積累切然遺慶且曰四海至廣必立長君是言也不惟社稷之福亦生靈之幸[illegible]不絕也至漢歷焉此風泯如漢自[illegible]子之倫缺[illegible]呂后之擅[illegible]母以子貴甚非家庭相愛之時乎而昭儀然不樂且已治得其道此何可尊是言也不惟子孫驚之而天地亦臨之[illegible]耳元祐初元正小人祠除之秋宣仁召申公於外郡起司馬於陵地拯溺拜樊爭辭去義謂然有[illegible]一[illegible]人[illegible]綿[illegible]一[illegible]一[illegible]一

新纂古今源流至論卷之九

子221-159

子221-162

敢但宗之心其帝王之道敷天地之德敷且朝獻有貢年二月
月進有錢穀隨所貴土之盖太祖有大功於天下雖百
廟可以親德則七廟桂萬時已備之義也太祖三昭三穆以世數次比及親而
世而不改其餘則父為昭子為穆三昭三穆亦不過七廟誠不易之論而曰五廟六廟者非也至漢初三廟隋
文四廟唐自開元以後至為九室其有戾於古制也然太宗伯則祠
奏者有罰所貢不入頒
故例開我朝場院以餘粟上者有賞
鎮我祖宗有之淡菜有貢
無疆我祖宗有之淡菜有貢
飲食衣服我　祖宗有之白雉有詩
有歌白鳥為美談懷我　朝貢馴雉若還之
漢日祭於廟時祭於便殿秉初祀志其有啼於古禮也甚矣論禘
祫之義者或曰祫大於禘毀廟未毀廟之
二名者此諸儒之說其同也然祫則合食而已毀廟未毀廟之
主皆合食于大祖非惟天子有祫而諸侯皆得有祫禘則禘其祖
之所自出如魯春禘夏禘商周禘嚳所出是
名者皆非也若曾為諸侯禘于禘宮其有叛於四代之典已經據矣
禘祭之時人則有定禮諸儒無定說質之聖經則有定說用聖人
之定禮合聖經之定說非惟國朝乎立廟之制未定也宜隆間
依議宗廟同堂人四親之說定成周七廟之制是制也蓋從張昭
之請也行之
也至元豐中朝月合五廟祫而行時祭四

禮也蓋周道既衰之後禮文之不備於此立廟之事祭祀之禮皆與古今合[illegible]

者有三曰天地曰祖宗而學校之先師與焉蓋[illegible]郊祀曰神宗而學校之釋奠與焉夫生而為人業而為士載大德地豈於萬物而不主於斷喪聖風者伊誰之力歟發而為言為經仁義禮樂[illegible]萬世而不隆者又誰之力歟道端立極出於此理者天地也垂法立則以維持乎此理者聖人也發其用闡其義報諸非來者師之教也故報於天地而郊祀之設其禮樂與報於先師而釋奠之禮樂若是故慶典頒則所出其明故有稱漢魏而後所出無傳故其禮為難若是故慶典頒則所出其明故有稱漢魏而後所出無傳故其禮為難若是故慶典頒則所出其明故有稱

合於古者關之何者神者祭其位朝廷而設願合而祭之故其禮為當行也始謂之朝享由親朝而設願合而祭之故其禮為當行也始祖而

宗而稱享之禮聚與報於先師而釋奠之禮舉為異河汾王通氏曰夫子之道不啻天地也不啻父母也通於天子受[illegible]極之思[illegible]

子嗚呼周極之恩雖彌天下之物何足以報之特奉誠意不能自已始萬於制度文物之間且夫自漢高帝行太牢之祠也元始有追謚之褒有本祀之興[illegible]元和有闕里之祀有諸弟之祀

自唐高祖有朝祀之設也正觀有釋奠之祀開元有開學南面之位有整束脩之禮不獨在於我朝我享之時而在於歷代之隆不特見於儀注之末而見於誠心實德之行

朝久修省之際不獨在於我朝我享之時而在於親享四室不降黃道此太祖之所以昭告祖考不行中道此真宗之所以誠也故曰神享而學校之釋奠與焉夫生而為人業而為士載大德地豈於萬物而不主於斷喪聖風者伊誰之力歟發而為言為經仁義禮樂[illegible]萬世而不隆者又誰之力歟道端立極出於此理者天地也垂法立則以維持乎此理者聖人也發其用闡其義報諸非來者師之教也故報於天地而郊祀之設其禮樂與報於先師而釋奠之禮樂若是故慶典頒則所出其明故有稱漢魏而後所出無傳故其禮為難若是故慶典頒則所出其明故有稱

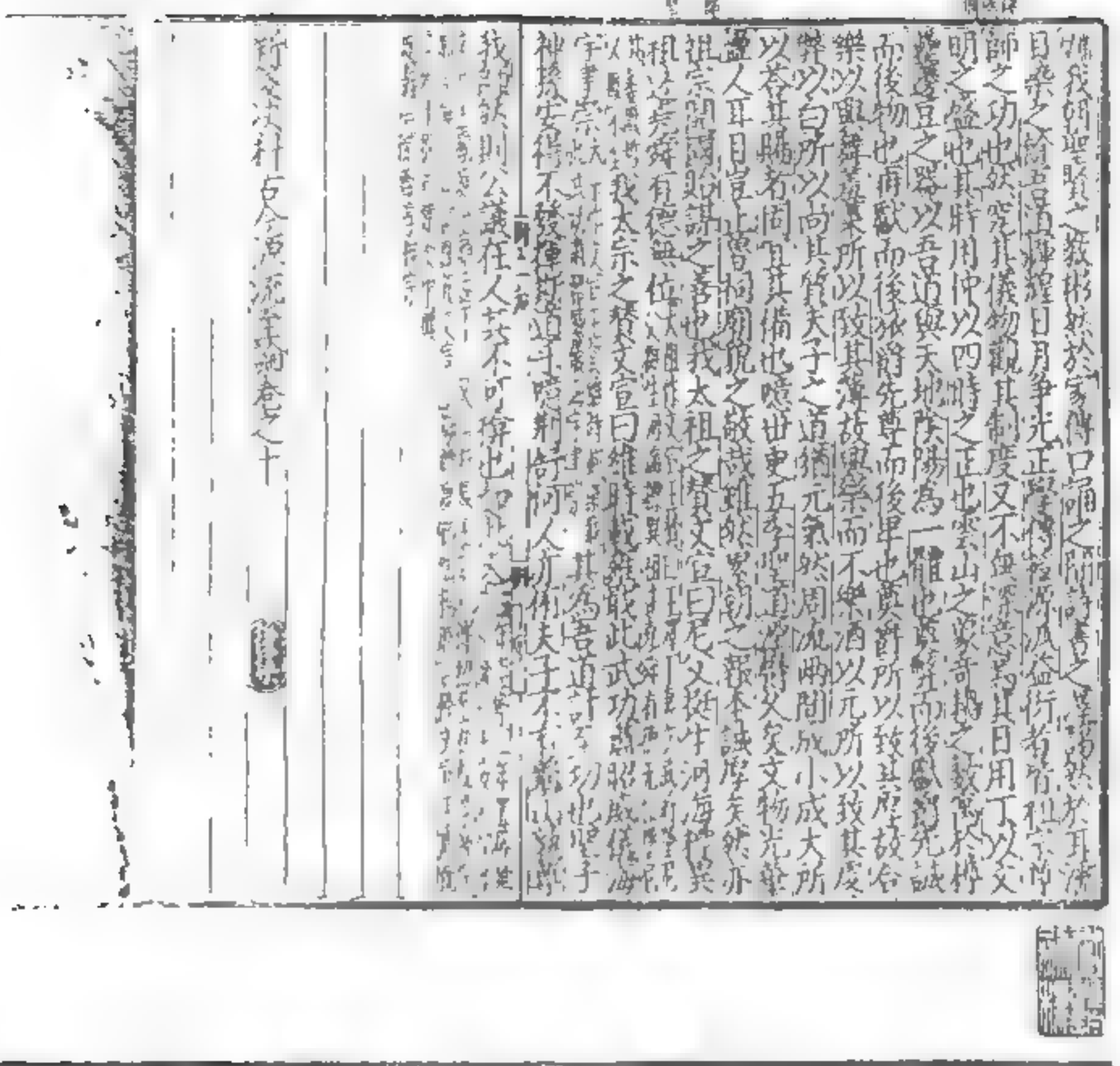

新鍥決科古今源流至論目録　閩川　林駉　編

卷之一
太極圖　西銘
性學　心學
中　仁
樂道　大學中庸

卷之二
語孟　古史
新舊唐史　通鑑
離騷　文選
文粹　文鑑
杜詩　雜體

卷之三
策試　書法
方言　鄉評
開國紀綱　中興功業
慶曆人材　元祐人材

卷之四
玉牒
會要

實錄
康節之學
關洛之學 理學
程氏黨論
卷之五
朱氏之學
家學
聖製
敬天
儀象
卷之六
階官泛革
兩府
臺諫
卷之七
提刑
爵邑
職田
蜀中人材
卷之八
温公之學
歐蘇之學
關洛之學 經學
法帝王
聖學
聖翰
災祥
儒吏
士風
學政
任舊臣
卷之九
錄賢裔
功臣配享
舉廉
荒政
卷之十
恤刑
朝儀
郊禮
定策大臣
薦賢
財計
才德
幸學
繪功臣
階官始末
九卿
提舉
守令
資格
閩中人材
新法
鹵簿
社稷

新箋決科古今源流至論目錄

新安汪氏古今原流至論卷之一

太極圖

自或者謂此圖非先生所學之至而學者遂疑其近於
書未嘗及而學者遂疑其近於
程氏此圖默識於言意之表蓋不求於陳也然無極太極一圖後謂非其至者正先生至至之妙又觀
默契道體推明祕蘊根極精要蓋濂溪所獨得之
義理精奧者其可妄議乎嘗敬觀
之言曰先生之學其妙見
太極一圖後謂非其至者正先生至至之妙又觀
之言曰
程氏此圖默識於言意之表蓋不求於陳也然無極太極之義文當求諸濂溪之
書未嘗及而學者遂疑其近於
程氏此圖默識於言意之表蓋不求於陳也然無極太極一圖後謂非其至者正先生至至之妙又觀
之言曰先生之學其妙見
默契道體推明祕蘊根極精要蓋濂溪所獨得之
義理精奧者其可妄議乎嘗敬觀
之言曰先生之學其妙見
太極一圖後謂非其至者正先生至至之妙又觀
之言曰
程氏此圖默識於言意之表蓋不求於陳也然無極太極之義文當求諸濂溪之
書未嘗及而學者遂疑其近於
程氏此圖默識於言意之表蓋不求於陳也然無極太極一圖後謂非其至者正先生至至之妙又觀

不備論氣而不論性不明蓋論性而不及氣則昧夫人物之分而太極之用不行矣論氣而不及性則迷夫大本之一而太極之體不立矣用之不行體之不立烏得謂之知性乎異端之所以蔽仁害義者皆自此也嘗嘗晤谷則為太極之一本散則為人物之異論固也然在人有修道之教可以化其氣質之偏而復夫量已之性盡人之性盡物之性及其極與天地參此人之所以為人之道而異夫庶物也孟子所謂異於禽獸幾希者可不察哉何不睦哉

心學

一中分造化心上起煞看此兩節之詩也[illegible]則知心學不可不講中心如如知心學不可不專[illegible]夫心者人之神明所以具衆理而應萬事者也有和粹之心者其容必溫有惻仁之心者必藹有保護之心者其容必儉有羞惡之心者其容必嚴有辭遜之心者其容必恭有是非之心者其容必良有能斷之心者其容必毅有信實之心者其容必慤有喜怒哀樂之不失節者此心也心之為心亦大矣世之論者曰心無形體其旨以時求心而心非時之可求所謂出入無時者是已以虛求心而心非虛之可得所謂無思無慮牧然不動感而遂通者是已以靜求心而心非靜之可得所謂內外者是已以用求心而心非用之可見所謂不在內外者是已以體求心而心非體之可尋所謂無形無體者是已以動求心而心非動之可執曰日新之德即心之致用念之妙即心之妙有所忿懥則不得正心之邪正其根於一念之微求其所以求念之不生固念之不形者又在於一心之虛明則外不能搖中之主宰後也嗣答伯生與之論心學之高論發明性與之周原自謂之外而心非離之可見所謂不在內外者是已以用求心而心非用之可得所謂無思無慮牧然不動感而遂通者是已以靜求心而心非靜

渭北溝然洞後之學者以大本之中之象語而互考之則
思過半矣通書

仁

孟子之雖言說到可言知仁果何所說

皆仁也一（蒙按此段不在此册疑在第七册第二十一張）
王孔門博施濟衆求仁之要曰人體無分為仁又曰少私寡欲雖然言仁固難求仁尤難
物我兼照天地同量而私則昧矣分則隔矣夫惟不為外物拘束則能視聽言動是
充為四端（蒙按此段不在此册疑在第七册第二十二張）
則曰虛靜仁之本又曰仁之難成以人人有利慾之心蓋慮則
無敬靜則無擾而利慾則思慮泪而仁道泯矣（蒙按此段不在此册疑在第七册第二十三張）
仁其庶幾乎伊洛我師也通山言勝我說（蒙按此段不在此册疑在第七册第二十四張）
之守發強剛毅者仁之用無迷其方無毀其體謹守之力行之則
仁其庶幾乎伊洛我師也通山言勝我說（蒙按此段不在此册疑在第七册第二十四張）
情之難堪也而顏子之貧樂者豈其中之無所

無道、

陳蔡之厄此事變之至難也而夫子之弦歌自如陋巷之居此人
如幼如愚如虛如無以異於平日見盟於衛相禮於魯朝廷之時也現要盟於衛相禮
於夾谷之時無以異於陳蔡天申申之時也夫子之以天自處視
死生禍福為何等物故則弦歌於陳蔡若非厄也宜也顏子之視
外物之榮不若簞食瓢飲之貧也禮樂為邦之盛不若雲門雅容
之超也顏子之於貧賤富貴無一毫介意於其間波瀾外發
能說已哉則天吸其樂於己亦其樂於天也大抵人各有所
樂也有樂於物者有樂於道者好蟲魚翫物理之樂也好酒能
好酒能之好書能讀書之樂也使庾公之斯之中心有愧不樂者此皆中
善則樂之洛沂之士之反身而誠其亦自樂其樂於外物已落
二矣非真見乎道者不能也雖然聖賢之所謂樂者何也遇事而
洛陵之歸甘心薄軽慨然有自得之意
通於外充然有得其不為世俗所累則見道而知造物生生之意
所累則見道而知造物生生之意

見政而知物意之自通

此無他灑落平日之樂也夫惟不為世俗
之所累者一則曰顏子二則曰顏子則且于無情於富貴之樂也
草（蒙按此段不在此册疑在第七册第二十五張）
哈風弄月之興見政而知物意之自通
風弄月之興

見政而知物意之自通

此無他灑落平日之樂也夫惟不為世俗
見其大則心泰心泰則無不足而以貧為一樂已意之妙見於言前之
之所累者一則曰顏子二則曰顏子則且于無情於富貴之樂也
通於外充然有得其不為世俗所累可見也

見政而知物意之自通

此無他灑落平日之樂也夫惟不為世俗
所累則見道而知造物生生之意

見政而知物意之自通

此無他灑落平日之樂也夫惟不為世俗
風弄月之興

見政而知物意之自通

此無他灑落平日之樂也夫惟不為世俗
見其大則心泰心泰則無不足而以貧為一樂已意之妙見於言前之
草（蒙按此段不在此册疑在第七册第二十五張）
哈風弄月之興

見政而知物意之自通

此無他灑落平日之樂也夫惟不為世俗

中庸大學

子221-172

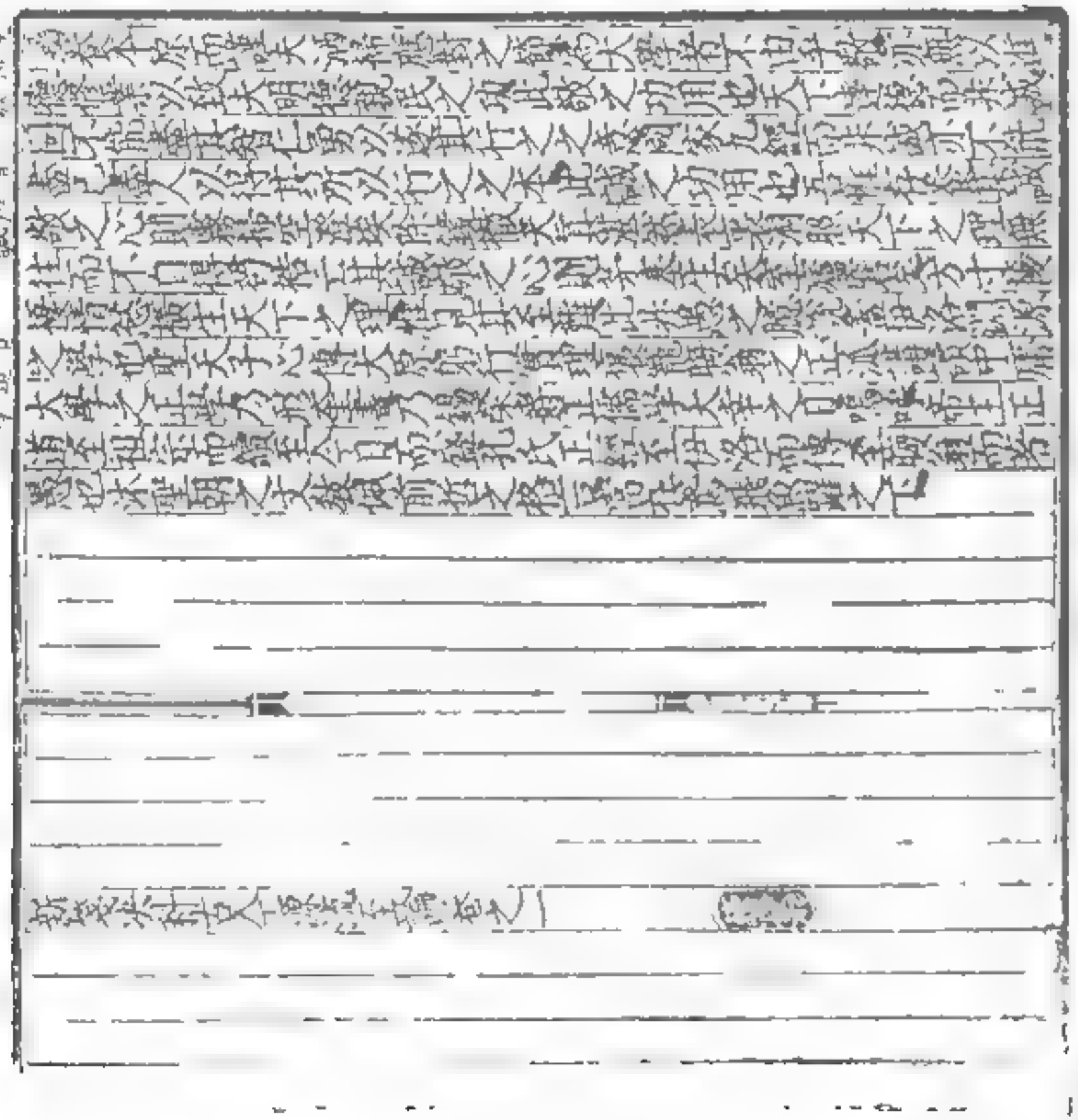

子221-176

策試

爲君憂天下之事布衣言當世之政此正試士以來之意也古人敷奏以言之意遠矣其所以謀及庶人咨爾有衆皆惟設科之策耳然策所以陳時務也問以時政之利病其有對景自警之辭為事皆切已而無泛論之為王元之記六經閣柳子厚記柳州學張伯玉之記六經閣蘇子瞻記超然臺歐公之記菰城閱古堂大抵文正之記岳陽樓范文正之記岳陽樓有對景自警之辭為事皆切已而無泛論之為王元之記六經閣柳子厚記柳州學張伯玉之記六經閣蘇子瞻記超然臺歐公之記菰城閱古堂大抵文正之記岳陽樓范文正之記岳陽樓

六經紀貢之言敷其奏議也賴濱之言滕例司東坡之論罷役也非方平之講用吳鄭介夫之辭除授也非得伊訓召誥之意乎其時章也揚公之賦朝京賦歐公之詠春帖子張伯玉之記六經閣柳子厚記柳州學張伯玉之記六經閣蘇子瞻記超然臺歐公之記菰城閱古堂大抵文正之記岳陽樓范文正之記岳陽樓

論水利也中有一說論曷以策著者始於晁論曷以策著者始於晁

而下如董如張如鉄永皆以策對者始於晁論曷以策著者始於晁

論自始而下如董如張如鉄永皆以策對者始於晁論曷以策著者始於晁

論也唐以策著者始於晁論曷以策著者始於晁論曷以策著者始於晁論曷

故柳仲塗之有言於場屋先獻文
而衆目復張此古今治亂之所由分也方漢之始興也非劉不王
約在明府親疎利別也中朝相遍權在
西京有司所論張先解發是以平時之舒大為此日之定也
張公首畧而公推張為第一
推衆論多之而有司亦採之不惟有司採之而同列亦推之此其
公道在天下人心何其照照如是耶我思古人實獲我心
詠云

開闢紀綱

自三代後本朝百三十年紐事此已統仲之言也而推原其
以事說合內勢倫亂仁之法之弊也
由書人不守家法伊川之言也而推原其
自三代後本朝百三十年紐事此已統仲之言也而推原其
以事說合內勢倫亂仁之法之弊也
唐詩紀事載代宗觀我開之紀綱之說也
亂之過相當者大抵以已為非
但制度法令而已也
肅宗以異於不親之間
宣宗有度此一家之紀綱也甘其家而批之同君臣相正有同修
協心之和宮師相規有同陛辭家治國平天下之道千載一日也周之四方示儀之地我朝慈闈一
國之統紀也慈而指之大下則慈闈分明也
不相悖并由慈而指之大下則慈闈分明也
也若開漢以規模為紀綱故大綱正而規目未張慈以法令為紀綱故大綱既正

子221-184

子221-185

元祐人才之盛

觀古賢之論，慕而後知元祐人材之

之性學高明則任授書孔氏傳曰正義曰程伊川
居則丁疾職皆有人也明年則丁隋以不附新法而罷正言門下省
教與儒官彭汝礪不以褒貶爭編而罷舍人見丁又明年則呂大防
范純仁爲僕射純仁元祐二年四月爲右僕射同年九月罷相
薦趙君錫孝行鄭穆純正鄭雍可居舒
揚庫國實易跳動列居風憲而言路愈振
明居廟堂若吃然泰山之具瞻於翠幄之
和色泰君德日長無愧於翠幄之在望也
青瑣之寄六部繼踵而無事之不任皆師然有燕享之風宜不盛
而州縣之吏微而管庫之末任皆師然有燕享之風宜不盛
歟然君子所惜者黨賢疑能之秋熙豐小人投間罅隙乘間伏
隋有日矣元祐諸公操戈太甚反起異日朋黨之禍薄之語亦
小忿也王正叔著攻子聰著攻正叔
龜正叔子聰著攻子聰著攻
而主微仲著攻華老著攻華老著攻
變額之爭初無他意也而
微仲
不知今日之相攻正爲攻我者之資鷸蚌相

玉牒

玉牒之書何記乎記大事也以紀帝系以載譜數以錄昭穆以書無疆之統綴天地亘古今為不朽傳也以書政令以記戶口以別封城盡於知理亂興衰之大驗固與之為消長也有大制誥有大冊命凡開於事之大者皆錄之又將使遠近退取捨子孫觀換之人情而安有之册書而信也嗚呼亦重矣哉

藏鐍之府始有終有可得而論者孟堅玉牒本宗正之職開成始別置官其掖庭制或以宗正卿領其事或命知制誥掌其職焉大抵以學士與領者成平祥符熙寧之制也其分領宗正與夫置使以領者元豐大觀之制也其提舉以宰臣充修以時從纂修之宗正卿少而下則見於紹興之初者如此其不置修書檢討官則見於紹興之末者如此在乾道則以參提提舉初不專係於宰相在今日則提舉有監修有修玉牒有檢討皆以宰執為之

傳皆與此則玉牒設官之本末也官雖主於纂修則編次記錄實總於

故事又從而推廣之此唐會要之原流也

政食貨之書又不足言矣嗟國朝之德業如此治功如此則成書所載當以唐虞三代論不當以漢唐論也信矣然嘗論之天下有公是非則所書皆實事天下有公褒貶則成敗不能以自明而終明於尊崇之集仁之善政

而至紹興以中興會要為名則汪大猷開禧之建炎

也

金陵之私史始固未免於失實元豐十年以後之會要其所議論本於時好故不定於乾道正論興起之際且既寧十

而定於紹興則

定三年以前之會要其所剛集之大者在於載奸吏化故不定於

異時未更化之前而定於已更化之後元上嘗見書之作上以貽

祖宗在天之靈下以示子孫弈世之典抑亦公道大明而後皆直

筆地焉故併及之

實錄

實錄之名何始乎稱於漢而定於唐也愚嘗究其義矣漢人抽

簡墨之秘藏發金匱之祕籍門本紀則係天下之統曰世家則係

一國之紀曰列傳則係一人之事書著者也慶公筆之大端表名臣

士理亂之大略維出入於進化之間錄之跡也是則漢之書亦詳矣然帝紀列吕氏不能無憾於

之政八書著封禪不能無慊於登封之舉禮書著秦儀非儀也樂書止載郊廟

等儀非書也樂書止載郊廟是昭容禮官等樂也樂之實錄

得無不足於漢之志乎史記書高祖之二十卷敘指撰之處元齡

修之太宗之六十卷頗詳凡修之長孫無忌又增之德宗之四十

卷則稍色於既濟父子之手德宗之五十卷順宗之五卷則粉澤

於蔚又韓愈之筆此唐實錄之書也兵則唐之書亦備矣然敬宗

之時筆未免有失憲之嫌韓愈之直書又起後來竄定之議唐之

實錄果能直紀唐之事乎唐史臣吳兢其萬一文浮而實泯亦豈紀錄之真哉畫唐之制陋矣惟我國家

聖聖相承豐功茂德輝映史牒名實相稱萬古不磨蓋自搜尋有

詔訪求有命而實錄之書益備會要成甲午許論曰太祖淵潛之

而筆削未終命臣增修命臣增修實錄之書未成適遇

命臣加修實錄之職臣於道已許論益君

或置院或寓史館或罷館而歸院而實錄之地益崇名
山鍾載毓乎二典之世傳籍開分華嶽呼嵩矣
啟我藝祖之開天下也授棣萬世太宗之守文治也纘
纘勿有光前代故明國二年李昉宋琪趙鎔之間惟所默若
九年王旦所修二書皆終始乎此也咸平元年呂端若水李宗鄂趙安仁之間惟所上若干卷
咸平元年錢若水所上八十卷祥符
三月癸卯李維晏殊所上之二百五十卷而大典惟建其不謹也
以清淨治而民物又安仁宗以安靜治而風俗醇厚故天聖二年
春而金屑惟恐其不副也
英宗以上聖之資撫高世之行則二十卷之昭可敎者皆公亮
頌之也
神宗天資高明法三代則正史之
父兼復明者范沖定之也
哲宗元祐之治雖污於京卒之手而終
潔於紹興之四年也見上徽
宗崇觀之事本出於蔡京之敎而宰

明於紹興之三十二年也
之說以宰臣修撰以侍從檢討校勘以本省官而門下之官監
未遠則紹興嘉泰諸臣所定亦可稽也高宗之中興再植宇宙蓋耳目所接
臨深仁厚澤淪乎天地之纖載襲六為七作宋一經蘭臺石室有
我朝之盛德全典璽綍炳煥不亦恭乎

溫公之學

溫公之行事者曰今人不及漢求之古人
公之學術者曰三代而下公一人而已
夫惟心之無歉也已正物正精粗一致真識國治
本末一理君其不我信乎夫惟心之無私也視國猶家表裏不疑
待人猶己公私無間人其不我知乎此公至誠自得之學見於立
朝行己之間也授以翰林而辭輒不受授以樞密而辭輒不受
卷之一 十一

有諫之過不知公之所謂特陽情爾初不害其為文也要之論二公者當以救時行道為高立節著名為尚而平居游戲之際意賦詠之間蓋不足為公累吾觀歐公方其司文衡也論韓愈於廬陵公方其司文衡也論韓愈於廬陵乱萬物並之病見上其為論苑也托諷於餘祈祝之辭有裨於風教也不少高宇宙排海恤而目立氣節也為如何之音書溫公神道碑首言兩方之兵寡而黃河之流以增識者知其胸中有天下大體可以超宇宙排海恤而目立氣節也為如何句已呼阮籍為老兵筆語未有貶長卿一字已罵宋玉為罪人則吾豈敢

關洛之學 理學

張敦夫記廉溪之祠也曰先生起於遠方超然自得二程先生推明究極之學則知二程之學本於濂溪信矣晁說之嵩山文集

夫子張子厚於西師之有旨心求益之意則知橫渠之學得於程氏信矣子厚之學大抵以禮為教而以變化氣質為本大抵關中學者大抵多尚氣節

則有橫渠吟風弄月名利俱輕之風自是儒者氣象然自是偏處蓋有得於莊子耳見之後一見程子之日始語及此學而論及其早年喜談兵好奇節蓋有得於莊子耳見之後

源子載而下尚可想見其同一學術同一議論可也然嘗觀數先生平日之所談論之所趨向未統無疑且主於太極與靜而已二程既學於濂溪潤其立教不主極而言仁未嘗言敬自二程上接孟子始有敬之一言而已

以敬言而紬繹之則殊途同歸百慮一致未見其為異若周子論靜無不動天下歸仁君子惡有報善無不本於仁敬乎程氏論動容周旋主於禮未嘗欲其形如死灰何嘗不本於禮乎橫渠論至虛之實至靜之動與夫仁若安靜等語又何嘗不與周程相出入乎理氣陸夫堯舜相授不外一中大禹叙疇名曰皇極至夫子則又於中庸也曾謂周子太極與靜非程氏仁敬中也極也即夫子所謂中庸也曾謂周子太極與靜非程氏仁敬之論耶頤子先博文而後約禮則自明而誠曾子先忠信而後傳習則自誠而明至孟子則一以誠身明善為主明也誠也即孟子所謂誠身明善也曾謂程子曰仁與敬非橫渠主禮之論耶嘗謂數先生之學未嘗不同也而所以啓後人之疑者則洛之人自尊其師之過也為程氏之學者曰二程講論問答見於遺書者未必非此言始晁說之嵩山文集

又於大極圖使後人疑程子之學與於周者未必非此言始晁說之嵩山文集

為張氏之學者曰橫渠之學本出於二程使後人疑張子之學異於程子者未必非此言始晁說之嵩山文集

然嘗論之關洛之學致疑於後人若周諸儒議論之過見信於後人若亦後儒尚明之功夫其實範曰極易曰大極可謂盡矣而周子又加無極於大極之上近代儒宗又從而釋之門不言無極則大極固於一物而不足以為萬化之根本何其詳且盡耶無極論於空虛而不能為萬化之根本何其詳且盡耶無極論於空虛而不能為萬化之根本何其詳且盡耶橫渠教人切至曰敬曰明其實而程夫子又示人曰主一之謂敬無適之謂一近代儒宗又告其學者曰講究涵養如車兩輪發一不可何其簡且易耶嘻安得深知關洛者與之語關洛故

關洛之學

中庸解義益程夫子錫筆也心不自滿足不苟飾張子厚之見故自信篤而言敬程氏嘗為讀書之法故自主於二程之學也橫渠既得於二程矣其為說又不主於二者而主於禮張氏嘗為持戈之說故人及

新襄決科古今源流至論卷之五

朱氏之學

元祐初元擢用横渠人曰吾道之幸未知異日師惠之論此所以為幸也[illegible]建炎中興召用[illegible]文靖之封此所以為榮也[illegible]人曰儒學之榮不知異日文靖之封此所以為榮也[illegible]一時不若流其澤於異日此君子當未雨綢繆之論皆我朱[illegible]與五星聚九江之下春陵之墟有周子出焉而得程張之[illegible]而伊洛揚龜山[illegible]又發而得晦翁[illegible]益盛者非天耶近而閩浙蜀而巴蜀千里[illegible]衣冠文物[illegible]一意傳人論才論德之盛[illegible]以周天下知其為名節之重[illegible]以其兼仕業而係之[illegible]業自張而不繁其徒司馬溫公異論而同考亭[illegible]從容往復詰數其說會博其義會利害而[illegible]揚清異說一[illegible]至毒宛之事化也[illegible]乃發大語乃畀隆殿乃封[illegible]

傳道統

[illegible]傳道統紹行實理傳領未[illegible]之[illegible]真書[illegible]未子之高行乃形[illegible]

[illegible]自贊孔顏同一意也[illegible]

何若夫子之學上[illegible]

聖人之道與天地同其大方圓而道
也醒語乎仁義道德之當古今治亂得失
之宜有以啓其見萬物
統為元氣軒轅命岐伯而不可窺其秘也及堯而放勳
紹上帝湯執其中文也布治化於
其精神筆而成而不見以役其心而溢而不足以費
物曰月明漢而不可揜也近故也論而不當
以天地論而不當以一技一藝論當以統論
化形輪宇宙論而不當以工拙優劣論天伏羲之八卦非
八卦也蓋天地之機緘陰陽之九疇非九
疇也蓋天地之文章要於此乎見矣然則後世區區
或為範圍之說或為眩惑之文哉且宋仁宗英宗之所藏
文炳章章太祖太宗之所藏也天章寶

得於黃之無遺矣夫惟此心之所存端本益原天真渾然其學
之事為如何大抵自古至不正而患心術之不純不患外物之
心術之不純而患外物之累不戚於刀鋸鼎鑊之酷不喜於脯
彼之說駁之以旦夜之氣清明之德鑒之以中庸大學之
學字之以暗室屋漏之說是理也此正學之所以明之
日躋叉王不已之意也程子在元祐講筵專以正君心為本
之言也昔程子在元祐講筵專以正君心為本
心文公在章熙經幄首以誠敬為
正帝王之家法也今天子日御緝熙殿方有志於學
之旨且以中庸大學語
君者生君與臣天子亦無
聖人之道與天地同其大方圓而道

或為範圍之說或為眩惑之文哉且宋仁宗英宗之所藏
文炳章章太祖太宗之所藏也天章寶
文炳章章仁宗英宗之所藏也天章寶
文炳章章太祖太宗之所藏也天章寶

精鬼神可謂命之天下臣民傳誦如國書鏤於河洛而昭示演北與也如雲漢稱於詩書而萬物睹其光也英祖漢魏而下睥睨作吾叢雜微夫斯之為文也坊之我祖宗之作不亦愈光於之盛必有典謨文武之政而在方冊焉何幸親見之

聖翰

王裳一須此頌之工者今日書之所以修聖賢之遇合也

之好尚也臨民奉法史治之要則書之以賜棘寺曰於萬史治也堂四字以龍翰材則有意於重文辭以端敏之書賜王寀正以日新厥德之勤比仁宗之朝仁宗之意所寓也敬以文宗得易之乾臨字後剛柔兩本也

刑政教化之首在是法度典刑之意在是非情意之深者莫不在是故曰有心於治而亦無心於書也孰能道駿文存意深況臣工筆法君至相忘於道而無心於道而無心於書也十礼之書如龍翔鳳翥非不壯也然猶精思於點畫之巧而絕無正大之氣寫楷情閑莫於點畫之祖而類欲高明之見故曰於書加詳而道與治與與為者此也嗚呼以禮樂為意以天常為筆而後可書以心為書以道為工而後可書苟則一點一畫果何益於事哉昔王文正公之語士曰皇太子不必學書夫書不可開也學以為巧則非帝王之書而宗御書也曰不惟家章奉書照耀見再誰敢上帝臨汝毋貳爾心奉書祖宗之奉

階官次第

本朝官階（別注在下）以寄祿官（舊宋朝制官職皆改寄祿官階以為敘位之次）開府儀同三司（授勳）

祖宗以館度使中書令節度使侍中節度使平章事（待勳舊）故老久次宰相罷職隨其舊職加節度使出判大藩及召入未遷相位而拜樞密使以易節度故通謂之使相（注同）樞密使不帶平章事者（元豐九年二月事其年七月太宰兼門下侍郎為左僕射兼中書令始帶平章事之銜）亦在同中書門下平章事之下（下追改官制）一用開府儀同三司換之時　祖宗意以文路公孝博任使相中書令皆換開府為減恩數於是拜路公太尉自司徒進位也（今進封潞陽郡王）

特進（左右僕射為宰相官係吏部一員）

左右僕射為宰相官樞密參政止於六（尚書宰相官係吏部尚書）

尚書郎遷左僕射係兵部尚書（即遷右僕射乃用待進換之時）

王安石獨改特進至政和後昭帶觀文事王（特進白時中以門下侍郎帶特進皆失舊制繼部並改金紫光祿大夫今後非宰相不除）

右二等為宰執

金紫光祿大夫（吏部尚書）

元豐獨授吏部尚書者蓋故事宰相初美罷不拘見帶六部侍郎或左右丞互尚書皆超進吏部尚書故以金紫易之若宰相官帶吏部尚書者多拜使相出鎮若平遷即加左僕射

銀青光祿大夫（吏部）

時宰相王珪任禮部侍郎平章事　神宗以珪久不進官因改官制換寄祿乃遷銀青光祿大夫○光祿大夫（元祐崇寧大觀以左正議大夫為卿監之極）

○奉直大夫（元祐為卿監之極）　朝議大夫（太常少卿）　中散大夫（光祿卿）　中奉大夫（少府監）

上惟宰執侍從得遷

中大夫（秘書監　衛尉卿）

元豐三年偶闕任使中監者故只者秘書監

神宗以太中大夫為宰相官係二公寄祿官皆未至大夫只除

學士蒲宗孟王安禮為左右丞

中大夫守之

○中奉大夫（門下侍郎為中奉大夫中書為少府監）

中散大夫（光祿卿）

故事有出身人自太常少卿轉光祿卿無出身人自衛尉少卿轉將作監次轉衛尉卿自衛尉遷殿中監無出身人減一轉為優

朝議大夫（太常少卿　將作監）

○奉直大夫（元祐為卿監之極）　朝議大夫（為卿監之極）　中大夫（五等為卿監）

少卿監等級最多一換之則清濁莫分矯制應兩制侍從官至

左右司郎中當遷者左司轉左諫議石司轉右諫議其太常少
卿若自吏部兵部司封郎中轉到者遇特旨轉行亦遷右諫議
大夫以別歷任清要則是朝議轉太中也崇寧已前祇官自朝
議直轉中大夫乃用元豐故事以中大夫為執政官可比舊制
太中大夫自增中奉大夫遂細轉乃由當時執政不知典故爾
至庶僚職方即中轉司農少卿文轉衛
尉少卿皆為朝議其太常少卿年勞叙遷及光祿少卿甘轉光
祿卿若衛尉少卿則是有出身者五遷至秘書監無出身者五遷至殿中監亦有出身人不遷中奉直猶舊制也
今增置奉直中奉而南
朝請大夫
吏部
吏部
吏部
吏部
昔之吏兵司封三曹考論林學士任即遷中書舍人自舍人遷
禮部侍郎現他官遷五等蓋　祖宗優詞臣如此待從官任即
遷左右司郎中次遷左右諫議館職以上任即遷大常少卿再
遷光祿卿若任太常少卿除待從官經遷諫議大夫兩制到此
不轉卿監超轉諫議上候朝參有闕方補朝議以七十員為額
朝散大夫
朝奉大夫
秘閣
比部
金部
書令
中書
中書
中書
昔之吏戶禮三曹惟除郎中
一資超轉
朝奉
朝散
朝請
三大夫為正郎
故事右名曹兵刑工三部及司封司勳屬文金部制部主客維
轉正郎亦不呼郎中只稱其曹名以辨其常調也自改大夫更
無別異且古大夫猶今之執政待從也書所謂日宣三德者是
焉祠禮曰四效多曷卿大夫之辱也由此觀之豈宜授焉係
即在漢晉間只有光祿太中中散大夫為待從官當論思獻納
之任至隋唐增名作增已非所宜今乃易少卿監郎中是輕名
器也
朝請郎
朝請郎
朝散郎
司封
司勳
職方
駕部
之屬
郎中
員外郎
主客
郎中
員外郎
庫部
屯田
都官
虞部
比部
駕部
員外郎
若曾任省府推判官提點刑獄以上即
轉主客金部司勳員外郎若官已係屯田都官虞部即遷金部比部即遷
司勳駕部即遷主客郎中凡雜流出身自國子博士轉水部司
門庫部員外郎若指省府推判官提點刑獄即自水部遷倉部
司門憲考功庫部膳部郎中此等遷改絕稀但多因避家諱
第降一等改至此曹若任兩制侍從轉官即自後行員外郎便
遷吏部次遷戶部郎中次遷左司郎中其前行員外郎同後行再遷之格
部郎中次遷吏部郎中其前行員外郎同後行再遷之格
右六部分二十四司吏戶禮三部任侍從官方除此及司封度
支祠部為左名曹任館職人方許此及職方都官屯田虞
部比部駕部員外郎若曾任省府推判官提點刑獄者方許此及考功倉部膳部為左
曹諸司職事官非此及庫部司門水部為右名曹有司郎人方許
兩方許此及庫部司門水部為右曹駕部比部虞部
今以二十四司併為三階位失之簡也

承議郎 權左右正言 監察御史 大常博士 國子博士
奉議郎 太常丞 秘書丞 著作郎
通直郎 太子中允 左右補闕 著作佐郎 大夫 中舍 洗馬

舊制初除知制誥及待制而官未至眞外郎者即除右正言職
狀元未擢外制當敘遷者即自著作郎亦轉右正言熙寧二年
許將以磨勘當遷宰相王安石方欲抑三人進取遂特與大常
博士初下筆方成大字堂後官以手約筆真陳祖宗舊制當遷
右正言安石乃改大字號作口字因知前輩堂吏猶能執祖宗
之法若有出身人皆遷太常博士餘人皆轉國子博士易階官
後清濁無別矣

昔之正言監察御史著作郎皆特旨遷不與太常博士國子博
士及三丞等

舊制前名自太子中允遷太常丞著作佐郎遷秘書丞大理丞
遷殿中丞監丞遷著作郎凡無出身者自太子賛善中舍洗馬皆
進士第一人乃特旨得遷自起居舍人即遷左右司諫右正言
正言遷右司諫遷起居舍人自著作佐郎遷至起居舍人五官惟
進士第一人乃特旨得遷自起居舍人即遷左右司郎中員外郎次遷工
部郎中若以起居舍人知制誥即遷禮部郎中員外郎次遷工

凡前名校書郎正字監主簿守轉評事遷大理寺丞
官如之滿字未狀元方除評事餘人大抵
評事寧相任子亦如之
凡前名自光祿寺丞轉官選人太祝奉禮郎
大理評事自太祝轉若遷光祿寺丞奉禮轉又選人改次等官
皆遷衛尉寺丞
承事郎 大理評事
凡前名自光祿寺丞轉官選人改官皆遷佐郎大理評事轉大
理寺丞餘人光祿寺丞奉禮轉又選人改次等官

舊制凡初授京官選人為經筵官又臺諫皆除太子中允若
擢轉運判官則前名除中允無出身人除贊善中舍其敘遷官
則還其敘月以表其借朝臣而奉使也若無身人自大理寺丞
敘遷中舍寧親奉禄並逐資至朝議大夫有止法內奉直中散大
官後初除待制以上而官未陞朝者並改通直郎仍效舊制帶
除正官兩以上大子賓客以上外郎中加熱自武衛至上柱國
右三等階職京官及以上為經筵官選人為經筵官又臺諫皆除太子中允若
右五等階職京官自京官而上四年一轉無出身人除贊善中舍其敘遷官
身人超資至奉議並逐資至朝議大夫有止法內奉直中散大
夫有出身人不轉
祖宗朝官制甚親別流品至職一官凡數等寧執待從之遷為
一等卿列館職之遷為一等出身為一等雜流為
一等

榮字七階

承直郎 京府判官 節度判官 節度掌書記 觀察支使
儒林郎 節度推官 觀察判官 監推官 以上為馬步都虞候
支林郎 京府司錄 以上為馬步都虞候
從事郎 防禦推官 監推官 以上為馬步都虞候
從政郎 錄事參軍 縣令 縣丞 縣主簿 縣尉 京府判官 節度判官 觀察判官 監推官
修職郎 縣令 縣丞 縣主簿 縣尉 京府判官 節度判官 觀察判官 監推官
迪功郎 司戶 司法 司理 司倉 錄事參軍 縣令 縣丞 縣主簿 縣尉 京府判官 節度判官 觀察判官 監推官

階官始末

漢置光祿大夫因秦郎中令有中大夫之員則光祿大夫之名蓋始於此（漢書百官表：秦郎中令屬官有中大夫。）金紫則貴於銀青則置於晉也（晉六典：銀青光祿大夫，隋置散官取秦大夫掌議論之義則正議通議之名蓋始於此（秦郎中令屬官有太中大夫。）朝議大夫中大夫中大夫則置於秦也（王莽官中大夫。）朝議大夫雖隋置之亦因漢將軍公卿以特進奉朝請之意（見上）至朝散則隋置之唐因之耳宣奉至朝奉六階則元置未有大觀劉之耳（宣奉至朝奉六階，元置未有。）大夫之階始末也隋置朝請朝散郎之官元置朝奉之官隋文置秦議之官又隋採管宋以來諸官皆有通直郎以官高下而調為宿直故始為通直之稱至唐取梁宣議將軍而易隋時朝請之散官故始有宣義之名承奉承直則隋劉之新制以階易官然昔之雖存空名而流品頗別官秩難進則人人有安分之念今之易為階官而流品混清官秩易高則易有所希覬而不自重矣舊平章迭作中作中書令中書迭中書令（見上）舊令皆令以一銀青光祿大夫同乎此丁隋涉論流品相混之弊也

四朝未有至中書令者今以一銀青光祿大夫之階而三者之名則更於政和而三者之階始末也（見上）

蓋自文林郎而下新舊官只存空名元豐新制以階易官然昔之雖存空名而流品頗別官秩難進則人人有安分之念今之易為階官而流品混清官秩易高則易有所希覬而不自重矣舊平章迭作中作中書令中書迭中書令（見上）舊令皆令以一銀青光祿大夫同乎此丁隋涉論流品相混之弊也

迭中書令（見上）舊令皆令以一銀青光祿大夫同乎此丁隋涉論流品相混之弊也

兩府

周之六卿其職掌相等其次敘發之（見上）周之天官冢宰司馬掌邦政司徒掌邦教宗伯掌邦禮司寇掌邦禁司空掌邦事（見上）周之六卿其職掌相等其次敘發之（見上）周之天官冢宰司馬掌邦政司徒掌邦教宗伯掌邦禮司寇掌邦禁司空掌邦事（見上）

周之六卿其職掌相等其次敘發之（見上）周之天官冢宰司馬掌邦政司徒掌邦教宗伯掌邦禮司寇掌邦禁司空掌邦事（見上）

周朝兩府之職其掌雖

嗚呼分其事固非也併其職尤非也必於分之中而有合之理存於判然不相混謀之際而實相通若偶然後可與論之保旨數並旨記簿子溥免相之後而二府之事權大矣而中書不預聞之讓非細事也劉院知之而中書初未知之大抵宰相之職總大綱而已細務則歸之有司此田公錫抗言劉院公事宰相不得預聞中書政事專掌天下之後而二府之事權又梁矣或曰之降非末節也而中書初不預

小官也而邊奏皆不關中書此丁度力言二府分政若猶置元昊之反非有興兵討之事權又梁矣或曰之降非末節也而中書初不預則天下無適從不能無激於是宰相有兼樞之職而參謀於刀平之而卒致狄青寒膽破之效此非獨兼領之效歟昔陸梁之賊呂望一公分命討伐知東門之事宰相之職定於此丁度之初也夏竦謂仁宗內張方平之謀任無疆之實而指有員數過繁之弊此其故何哉蓋宰相之職統任其責而六卿百官聽命於六卿而六卿聽命於太宰故出納之要賦猶衡之觀人供奉之近習及周之人布滿於王朝若不可得而一而不知實以冢宰統之則其權未始不

官司從以壞致萬民宗伯以陳禮同邦國司馬大合兵以從司馬凡國人兵民之權若不出於一而不知實以三公兼之則其權未始不一也此上下相維之制然爾

論冢之九卿當究其職之輕重論唐之九卿當究其職之煩約安東漕百官志謂之九卿者秦常一也光祿二也衛尉三也太僕四也廷尉五也少府同秩宗正延尉合而九焉夫漢唐之九寺即周之六官也然周有上下相維之制而漢唐無疆之實而指有員數過繁之弊此其故何哉蓋宰相之職任

不然淳化等委刑獄
於漕司矣見上未幾景德親選其人專察囚禁而憲司復置也見上
天聖又嘗併提按於漕司矣見上未幾明道以漕運不能舉親試
問恐致寬濫而憲司復置也見上然則得化天聖之詔以為煩擾
若宜其按憲之大過歟故曾曰目為三虎者不當責也而不按職吏者大可責也
號為內瞎者不可議人人各有耳目而不揭
枉濫者深足議也見上

守令

實觀班孟堅之傳循吏而有疑焉謂美親親民莫如守令而於民最
若莫如令漢傳所紀守相其悉賢者不足紀也況令長沒而不書邑著
績用之不遠於郡耶否則班固為不足紀也況正孟堅史筆之
敬貢歟且天下至衆也郡邑至衆也以郡而言之賢否且
不能人人而紀而數倍於郡令我倍於守相其賢其材其清

況得按牒而纂計哉故漢人之察吏深得上下相維之意詔旨可
嗥實動屬惟及守相而部刺史以六條問事揭察二千石而已
故貢禹且天下至衆也郡邑至衆也以郡而言之賢否且
不能人人而紀而數倍於郡令我倍於守相其賢其材其清
能中與若茂陵之績者提綱治行未遑悉舉也非某人之職也道不
拾遺何惻於潁川之遺畔二老頌留何憚於渤海之勞來播
之語詠著之史冊昭昭可見班史當故實於此哉忠義不傳而紀
信之實采肯沒湯周不列酷吏宣能洗深刻之失嘉之設也
能惟切切於守相而閭之傳循吏
里而綿蕞者皆安其責於守若刺
隰縣以明堂所職而毋以易試法
刑其有材不識而授任之謹宜亦以
制所以近古也漢治蓋矣五季令長
民為本其於親民之官深切留意
琴治單父故銀青之推而邑之始
公七年高誘注
漢制一十級表顯皆秦制以賞功勞

初拜丞相也則不問封爵之高下即與侯封食邑至二千石則封公實封至萬戶則封小國次大中國次大國此宰執所封之例也

大者

列侯而未有食邑如樊噲者有累賜食邑而後封侯如鄧商者

朝所以優過於漢若嘉獎之意則封爵與德行未嘗盡受也漢有累賜至

而我朝爵製邑等未嘗虛假也此意之不如漢而漢之不如

數

資格

以法制朝廷則侍從之意亦寓焉也以法制

士夫則侍士夫之意亦寓焉也何者法所以齊

走天下士夫也上下政必於

情而不校戶數之多寡邪者勉強以相從後若漸而慢

會計之法幾前道路皆避數有之則郵傳無

意則何以發走天下之士不曉朝廷之法輕而士夫之自行者亦

薄矣資格之善於漢

進與無定而除御史大夫蕭望之自行者亦

大夫者是相之除拜皆以序遷也與增

以舍人而踰大夫已而加列大夫已而踰五大夫

爵侯以太僕而踰卿五大夫已而踰執珪已而得

印綬是豈之遷轉亦皆以階進矣間有超越遷轉出於上之恩

而不問指定以為例也夫何代帝之不念及此哉公

乎相者百官之本也超資越次畧與等級見其餘非益之所在

天地鬼神不能默而歟之若人也然則果法即人即與常切諭我

朝之政滾滾於前代者以寬

及於前代者以法例例人情

之初也朝廷未有事例之授

例案所載斷赫然謂歟之所與即為恩澤宣有例即若是則之例

與行也

元臣宿將以平蜀大勳進已許之爵未嘗輕授若是則監恩

無有也

張郭李以布衣上書其言雖可取而亦未嘗以官若是則冗

官無有也

終其職非用某人也必曰某職某資

而二路使由三路使而三司副使至是方除待制由正將遷宇

州鈐由遷守州鈐而遷帥路鈐由遷帥路而都鈐總管至是方

遷管軍焉其汗轉不輕也如此

品秩若一稱滿其資序與少役使臺官

切而是豈之遷轉亦皆以階進矣間有超越遷轉出於上之恩

名器琢磨人所奔趨必勞而後遷則不敢躐求苟開驛遷之門

使希意外之得則仰所不至蘇內載又嘗力陳於熙寧之初事議

然橫恩四出後例日至猶未至後來之極也迨夫安石用事喜引

新進有初除縣資再而為監司郡守者有初改官而亦預峻拔者凡

有為判官而遽除臺職者

朝之一政滾滾於前代者以寬

及於前代者以法例例人情

之初也朝廷未有事例之授

寬矜之途放蕩不羈然吾國之紀綱而便人情之所願欲公人

之情至於再已則法制隨時而難收其末流之弊有不勝言者然祖宗以今區區天下當艾安長治之餘用四方事力一隅而分兩路之兵南一隅之力收勞勌苦骨之民未有行仲舒限田之術以均其力之易給平且隨事設官一官所以治一事也今流移逃絕以優閑之廢而不假以州縣之權今也雖有才智豈能以有為乎嘉舉用人保之以親民之名名公卿之實視繫封疆之重而卒於無節以此等弊未易枚數設之所以治之之法則不限以之自待亦豈足以回轉乾坤之大哉今中書貴戚而不試邑者其端緒開矣法安在乎若此等弊未易枚數設之所以治之之法則不限以事變策之時乎然又論之特常材以資待非常之材以待資不用望則任總之流擾抗之士或以虛名而高選然後以資而行士

則經德尊行曜哥俊偉之賢或拘拔萃同科之沉陸下傑出之資生安以待簡拔之士而止化基以大至兩府遷而止論教以常法拘也哉呼陛下忠獻力言韓東坡未可遽入翰林其論蓋初未始使天下之士畏縮服從後用資歷而已夫如是而後可用資歷之法而以月日序遷之制約及四川元帥之制則元佑中文臣限歲之法而以月日序遷之制所以共同而實異也觀方今之弊法而以為私屬小故不以田為私屬小故田為私屬一物則官日壞數世則以此制所以共同而實異也觀方今之弊法而以為私屬小故不以田為私屬小故田為私屬一物則官日壞數世則以此

方周之制尚矣王制之論王田譬若謂其便然祇嘆其未盡之辭有不勝言者然祖宗以今區區天下當艾安長治之餘用四方事力一隅而分兩路之兵南一隅之力收勞勌苦骨之民未有行仲舒限田之術以均其力之易給平且隨事設官一官所以治一事也今流移逃絕以優閑之廢而不假以州縣之權今也雖有才智豈能以有為乎嘉舉用人保之以親民之名名公卿之實視繫封疆之重而卒於無節以此等弊未易枚數設之所以治之之法則不限以事變策之時乎然又論之特常材以資待非常之材以待資不用望則任總之流擾抗之士或以虛名而高選然後以資而行士

則經德尊行曜哥俊偉之賢或拘拔萃同科之沉陸下傑出之資生安以待簡拔之士而止化基以大至兩府遷而止論教以常法拘也哉呼陛下忠獻力言韓東坡未可遽入翰林其論蓋初未始使天下之士畏縮服從後用資歷而已夫如是而後可用資歷之法而以月日序遷之制所以共同而實異也觀方今之弊法而以為私屬小故不以田為私屬小故田為私屬一物則官日壞數世則以此

方周之制尚矣王制之論王田譬若謂其便然祇嘆其未盡之辭有不勝言者然祖宗以今區區天下當艾安長治之餘用四方事力一隅而分兩路之兵南一隅之力收勞勌苦骨之民未有行仲舒限田之術以均其力之易給平且隨事設官一官所以治一事也今流移逃絕以優閑之廢而不假以州縣之權今也雖有才智豈能以有為乎嘉舉用人保之以親民之名名公卿之實視繫封疆之重而卒於無節以此等弊未易枚數設之所以治之之法則不限以事變策之時乎然又論之特常材以資待非常之材以待資不用望則任總之流擾抗之士或以虛名而高選然後以資而行士

則經德尊行曜哥俊偉之賢或拘拔萃同科之沉陸下傑出之資生安以待簡拔之士而止化基以大至兩府遷而止論教以常法拘也哉呼陛下忠獻力言韓東坡未可遽入翰林其論蓋初未始使天下之士畏縮服從後用資歷而已夫如是而後可用資歷之法而以月日序遷之制所以共同而實異也觀方今之弊法而以為私屬小故不以田為私屬小故田為私屬一物則官日壞數世則以此

關中人材

自常袞興學校而關人始知文學之重[illegible]自歐陽公進士而關人始知科第之榮[illegible]

子221-216

新譯洪科古今源流至論卷之八

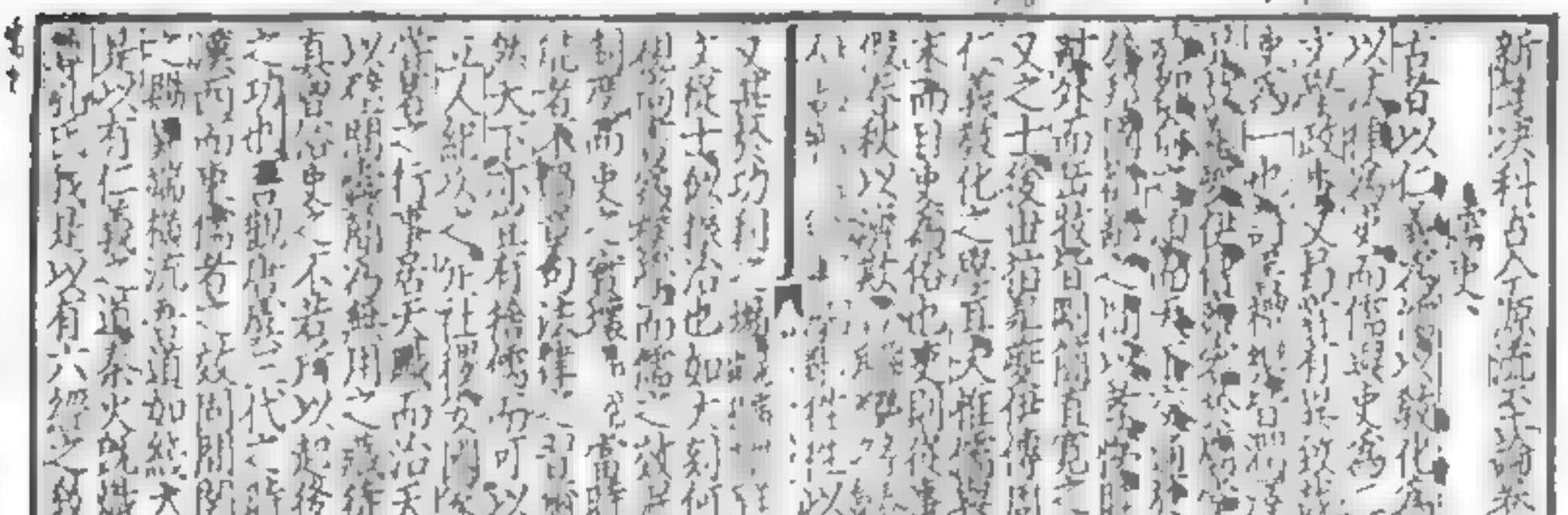

子二.1 218

可取此真宗疾亟競之時良士夫其不為悟退乎李
昉子弟並從貶斥獨張齊賢不與焉温叟子孫特加甄録戒貪黷也七
夫其不為推避者何哉
有君如此其忍負之此
所以人人有士君子之行而
莫公之德也其推何如哉
不預焉館閣盛德
科第未足計也
温公初進不可數君
外人謂即
馬前拜監察御史前
此第未汴額子其推何如哉
動之發揮也雖然設以輪扶力辞不已
温公為其清而荊公為其
温公為其清而荊公為其
温公為其清而荊公為其

古者以學爲維持風教之地故初學入學釋奠先聖大學者化民成俗之本不可一日不明乎之其故何也夫學者以治其志也未見其志之所在而能治其學者也以治其志也未見其志之所在而能治其學者也以治其志也未見其志之所在而能治其學者也

任舊臣

則疑孫謀以燕翼子此前人備材之意也不徒不志舉由舊章此後人仍舊之意也夫人材之在天下其義也非一日其用也亦非一日何者木之蔽暑棋把是必義於邠翼之時用於發進之始磐桓恥以維之覽大槩易以待之如謹元氣如愛重寶以為不如是則無以流父長之仁備緩急之用也是故高帝末年重念安劉之計特拳拳於勳舊之降武帝以貴詔而任霍光正以為繼昭立宣之地其備材之意深矣 出本傳 龍性千年可決大疑是必以老誠為柱石以重厚為股心不為新進之所移不為異說之所搖如待上賓如對賓師以為不如是則無以任付託之寄寤孔天之靈也是故文帝之用將相莫非舊臣是雖洛陽年少紛紛之請曾不為之轉石大宗之用芳杜泰府舊人縱酒日夕不廢碁傲

友決其任舊之意深至矣 出本傳 開也也又其雖事也熟則智者或有所不及愚之見其愛君也深非戚德也厚則與同欲始有成寒之操論語曰歲寒然後知松柏之後凋也而前朝之舊臣忠誠真純無流俗之態事也可以決大事之若疑可以托六尺之孤可以服羣心之望如此故天之祚人開於天下之台也其實書曰庶事康康福祚又咎毋有大小無不簡在予躬予一人以治天下豈不勝才大臣相維共位參酌公論驅人聽納公元勳一去不留舊制之見其愛君也深非忠誠真純無流俗之態事也

歷數門

歷數論

帝舜謂人之表列侯也先叙爵巴後叙子孫則知漢人敘事之意又觀唐人之表宰相也先列職名後列

[illegible]

詩系周初唐人世祿之典蓋天下之通義也觀其所以褒美之見思則瑞歷之所以積累者可無慨哀之念哉然曾祖之爲國家立種者亦可數之爲時立勳名國可忘爲後世開太平者尤可尚此有國家者不可一日不綱紀人倫以正人格物之本歟此道也以正心格物之本歟此道也何者以敬爲入門以踐履爲地若陳亮曾之子孫榮尚文孝雖列國幼弱而不史孔子之筆絶筆後世變有汪隆而此道無變迁世不能不疑諸他而觀之子思然則繼其統緒上之人安得不任其責故周公之後與姬室相爲終始夫子之裔歷漢唐宋時召子康所以表名之意固隆矣若夫宗派後代山斗瀾漫先生尊其祖伊洛之源流家之統緒之傳復上以接先聖之千載上以示後學之準的其所以歷數之義豈淺淺哉

太宗皇帝

太宗特録其子所以示天下之名綱[illegible]

[illegible]

[illegible]

公之薦劉元城取其經術政府蓋不待有求後舉也
[illegible]
鵬舉此其視祀矣之於午
荊公抑[illegible]之於狄仁
傑[illegible]
李師錫乃王德用之[illegible]之於狄仁
之成不為一人[illegible]是何藤東之艱耶
藤耶益不如賀循
藤耶四維之勤[illegible]而大馬姆遊
之[illegible]則縣不廢而郡不為也亦何
廢耶勸風俗即此一意已見於[illegible]
[illegible]國家以儉化臣下以
公以力薦之[illegible]呂惠卿本荊公之同已也至犯衆
怒以力薦之[illegible]王安國李荊公之親弟也至托
親故之私而為也夫何
[illegible]有不類人言者且平蜀東歸推有
[illegible]
[illegible]
[illegible]

一現有事政也 出納
而海不載一物有清節也
夫最貴權金奚以終為
難獻而自畏其勤敏之道
焉可勉強之廉已勉強之
為今夫官留積逋數之
強之源也 倍蓰數之廉
之爭旨勉於廉節蓋必
心哉無廉於先正之
摧縻衆以律貪鄙夫以
嘗天下之習諂一乘其
獨則有頑廉懦立之
陳利不及事之悔今日新
頒開者謝起猶白一意以
詩所采公愚何幸親見之

財計

利病其公不宜私此司農
夫設數及時出納由已此利權也若十羊九牧徒
不通變神人猶已指上益下此利源也君臣決斷
七下很固若二事者同朝講之也審矣夫執官之
職無曠庶司各守官之常造河漕作事繁雜之
之出莫大於三者而三司皆得總
運內之私蓄自唐五代以來而地官未必盡
歸三司故漕臣督集財賦必由三司勘其內庫取
司出納國家財用之入無要於此三者三司皆得
宜合不宜分若此也

財計

推民若德榮商所掌二等使王
宋大初取其公私之租便而不取其
民富者非公其誰與之
慶曆詔臣數合稅名為一使楊
往財平取其名佳之弊而不肯損
而增新額者非公其能知之故曰利
是以 同朝呂申公作
先除三司使此若榮理財之
不又其任則水注

敕荒之政尚矣言菊隱者猷然君子崔苑後繼急之宜則以除時變為先以保民命要為急緩不急之故捐廣之若則荒政之論得矣夫陰陽之在天地間勝而相推不能無所猶伏如人之一身有血氣不能無所凝滯水旱流行勢必代有故古者於三年之食是於三年之間通一年之耕則餘一年之食是於三十年之通而凶荒水旱民無菜色必數也其斯謂之忘時變欠三十年之通而凶荒水旱民無菜色其若不豐膳不祭師馬不食粟騎不上下皇皇相與併力以救之惟恐一民之不有其生也其斯之謂保民命至於文務調度之日上下交共之觀則皆姑息之以俟時平無事然後可議其斯之謂知所緩急先後故天下之政非一政荒政獨以急言矣明之綏撫江浙者則出粟米以賑饑民發帑金以買耕牛農器之類也招集流移授以閑田無益於國不可緩也治兵於秋漏之類也招集流移授以閑田無益於國不可緩也治兵於秋治河於冬講求荒政不可後也昔者帝堯之時洪水橫流浩浩懷山襄陵下民其咨有能俾乂帝曰俞咨伯鯀哉時平無事然後可議其事也其曰鯀哉天下之政非一政荒政獨以急言矣明之綏撫江浙者則出粟米以賑饑民發帑金以買耕牛農器之類也招集流移授以閑田無益於國不可緩也治兵於秋治河於冬講求荒政不可後也昔者帝堯之時洪水橫流浩浩懷山襄陵下民其咨有能俾乂帝曰俞咨伯鯀哉時平無事然後可議其事也其曰鯀哉

也其視此上足以銷天變下足以保民生王化復行豈偶然之故也君子觀於民所疾苦之時而兩府之士不以告至跪汝南周公之設施鐵可鑄錢可粟可寬於潤中飢旱之時而拳臣之間未嘗言至願君史之奏第又集鳴呼隨矣漢唐君臣

恒刑

恒刑一動草木鳥獸咸知初政不可無恤刑之心上醫調護元氣扶養不力根蔕受害未又知初政不可無恤刑之意大凡元氣初大宜保養之如朝陽部署之下遲遲然有更生之勢況吾民生於君心而入於人心皆自能發越而自能充滿世故惟恐其在下不可發泄也使操其痛癢而在其指掌如此則仁心仁聞未合爾也而銖匹夫不時其澤矣目舜仁之治則仁之流於焦濕之地如陽和在陽令萬物咸若之治則仁之流於中之地也神農氏作士惟明克允成好生之德洽於民心此其充成好生之德之出刑若然已發聚之初而殊不曰罰之不行無以推人心為惡不蔓曰周之恤刑若然已發聚之後而殊不曰罰之不止無以推人心為惡不萌由是司寇司空司公欽酌由狱詰陳用辭慎之詞見於十八事之頒其間又兢兢不已周之恤刑不啻其丁寧反覆也而銖匹夫不時其澤矣目舜仁之治則仁之流於中之地如陽和在陽令萬物咸若之治則仁之流於焦濕之地如陽和在陽令萬物咸若之治則仁之流於中之地也神農氏作士惟明克允成好生之德洽於民心此其充成好生之德之出刑若然已發聚之後而殊不曰罰之不止無以推人心為惡不萌由是司寇司空司公欽酌由狱詰陳用辭慎之詞見於十八事之頒其間又兢兢不已周之恤刑不啻其丁寧反覆也而銖匹夫不時其澤矣目舜仁

由安石所學者孔孟之書而安石之書則知其日思用小人之意
觀此皆好交游今以同事相處之實則知晚年惜去君子之悔
法之行也朝廷復有興革之議安石自隱之言一入而法舉不變
朝僚有曾公亮且憚能覺之一分則民受一分之賜亮也除助力
法之小人嗜利而附新法利可罪君子
變都而附新法尤可怒方新法之始議也朝廷尚有疑忌之意常
秩之聘正則論太取之設君至閤門祗候之官而閤門使高班
未也若內朝無佚必有師保正救之官而閤門使高班
之司儀又辨之而猶未也治朝之儀司士掌之宰夫又掌之而猶
下相樂事於苟且之文而近習頑政之弊職此之由也嘗觀周禮
一書而知周人之法度何其謹重如此之由也嘗觀周禮
易稱荀溺於宴安而慢於禮法不學於檢束而自使於紛肆則上
朝儀
君臣大分也周當嚴於視朝而亦嚴於平時朝會儀也固當謹
於外朝而亦謹於內庭何者平時之際其情易狎內庭之所其分
易溺荀溺於宴安而慢於禮法不學於檢束而自使於紛肆則上
下相樂事於苟且之文而近習頑政之弊職此之由也嘗觀周禮
一書而知周人之法度何其謹重如此之由也嘗觀周禮
之司儀又辨之而猶未也治朝之儀司士掌之宰夫又掌之而猶
未也若內朝無佚必有師保正救之官而閤門使高班
宰之臣行之於宮庭動之間達之於朝廷宣布之際同此禮也
亦同此心也豈必視朝而後嚴外朝而後謹哉漢唐之間又寄事朝會之儀非不足
觀然內外幾天淵之隔旦暮有聖狂之分漢之制朝會也萬者贊
導郎中侍衛百官執戟傳警御史執法舉不如法若儀矣百官事
上然卧統宿者而不檢舉則御史執法舉不如法若儀矣百官事
而見至不冠則又何譏也異時侍臣嘗論朝之具矣法

凡四一曰大駕郊祀用也二曰法駕祠宗廟用也朝會用之省方觀兵用之其三曰黃麾仗用之省方觀兵用之其四曰小駕鹵簿祠五帝用之其五曰小駕鹵簿祠九宮貴神用之其六曰小駕鹵簿享先農用之其七曰小駕鹵簿享先蠶用之其八曰小駕鹵簿享太廟用之其九曰小駕鹵簿享三公用之其十曰小駕鹵簿享王公用之其十一曰小駕鹵簿享諸侯用之其十二曰小駕鹵簿享諸侯用之其十三曰小駕鹵簿享諸侯用之其十四曰小駕鹵簿享諸侯用之其十五曰小駕鹵簿享諸侯用之其十六曰小駕鹵簿享諸侯用之其十七曰小駕鹵簿享諸侯用之其十八曰小駕鹵簿享諸侯用之其十九曰小駕鹵簿享諸侯用之其二十曰小駕鹵簿享諸侯用之其二十一曰小駕鹵簿享諸侯用之其二十二曰小駕鹵簿享諸侯用之其二十三曰小駕鹵簿享諸侯用之其二十四曰小駕鹵簿享諸侯用之其二十五曰小駕鹵簿享諸侯用之其二十六曰小駕鹵簿享諸侯用之其二十七曰小駕鹵簿享諸侯用之其二十八曰小駕鹵簿享諸侯用之其二十九曰小駕鹵簿享諸侯用之其三十曰小駕鹵簿享諸侯用之其三十一曰小駕鹵簿享諸侯用之其三十二曰小駕鹵簿享諸侯用之其三十三曰小駕鹵簿享諸侯用之其三十四曰小駕鹵簿享諸侯用之其三十五曰小駕鹵簿享諸侯用之其三十六曰小駕鹵簿享諸侯用之其三十七曰小駕鹵簿享諸侯用之其三十八曰小駕鹵簿享諸侯用之其三十九曰小駕鹵簿享諸侯用之其四十曰小駕鹵簿享諸侯用之其四十一曰小駕鹵簿享諸侯用之其四十二曰小駕鹵簿享諸侯用之其四十三曰小駕鹵簿享諸侯用之其四十四曰小駕鹵簿享諸侯用之其四十五曰小駕鹵簿享諸侯用之其四十六曰小駕鹵簿享諸侯用之其四十七曰小駕鹵簿享諸侯用之其四十八曰小駕鹵簿享諸侯用之其四十九曰小駕鹵簿享諸侯用之其五十曰小駕鹵簿享諸侯用之其五十一曰小駕鹵簿享諸侯用之其五十二曰小駕鹵簿享諸侯用之其五十三曰小駕鹵簿享諸侯用之其五十四曰小駕鹵簿享諸侯用之其五十五曰小駕鹵簿享諸侯用之其五十六曰小駕鹵簿享諸侯用之其五十七曰小駕鹵簿享諸侯用之其五十八曰小駕鹵簿享諸侯用之其五十九曰小駕鹵簿享諸侯用之其六十曰小駕鹵簿享諸侯用之其六十一曰小駕鹵簿享諸侯用之其六十二曰小駕鹵簿享諸侯用之其六十三曰小駕鹵簿享諸侯用之其六十四曰小駕鹵簿享諸侯用之其六十五曰小駕鹵簿享諸侯用之其六十六曰小駕鹵簿享諸侯用之其六十七曰小駕鹵簿享諸侯用之其六十八曰小駕鹵簿享諸侯用之其六十九曰小駕鹵簿享諸侯用之其七十曰小駕鹵簿享諸侯用之其七十一曰小駕鹵簿享諸侯用之其七十二曰小駕鹵簿享諸侯用之其七十三曰小駕鹵簿享諸侯用之其七十四曰小駕鹵簿享諸侯用之其七十五曰小駕鹵簿享諸侯用之其七十六曰小駕鹵簿享諸侯用之其七十七曰小駕鹵簿享諸侯用之其七十八曰小駕鹵簿享諸侯用之其七十九曰小駕鹵簿享諸侯用之其八十曰小駕鹵簿享諸侯用之其八十一曰小駕鹵簿享諸侯用之其八十二曰小駕鹵簿享諸侯用之其八十三曰小駕鹵簿享諸侯用之其八十四曰小駕鹵簿享諸侯用之其八十五曰小駕鹵簿享諸侯用之其八十六曰小駕鹵簿享諸侯用之其八十七曰小駕鹵簿享諸侯用之其八十八曰小駕鹵簿享諸侯用之其八十九曰小駕鹵簿享諸侯用之其九十曰小駕鹵簿享諸侯用之其九十一曰小駕鹵簿享諸侯用之其九十二曰小駕鹵簿享諸侯用之其九十三曰小駕鹵簿享諸侯用之其九十四曰小駕鹵簿享諸侯用之其九十五曰小駕鹵簿享諸侯用之其九十六曰小駕鹵簿享諸侯用之其九十七曰小駕鹵簿享諸侯用之其九十八曰小駕鹵簿享諸侯用之其九十九曰小駕鹵簿享諸侯用之其一百曰小駕鹵簿享諸侯用之其一百一曰小駕鹵簿享諸侯用之其一百二曰小駕鹵簿享諸侯用之其一百三曰小駕鹵簿享諸侯用之其一百四曰小駕鹵簿享諸侯用之其一百五曰小駕鹵簿享諸侯用之其一百六曰小駕鹵簿享諸侯用之其一百七曰小駕鹵簿享諸侯用之其一百八曰小駕鹵簿享諸侯用之其一百九曰小駕鹵簿享諸侯用之其一百十曰小駕鹵簿享諸侯用之其一百十一曰小駕鹵簿享諸侯用之其一百十二曰小駕鹵簿享諸侯用之其一百十三曰小駕鹵簿享諸侯用之其一百十四曰小駕鹵簿享諸侯用之其一百十五曰小駕鹵簿享諸侯用之其一百十六曰小駕鹵簿享諸侯用之其一百十七曰小駕鹵簿享諸侯用之其一百十八曰小駕鹵簿享諸侯用之其一百十九曰小駕鹵簿享諸侯用之其一百二十曰小駕鹵簿享諸侯用之其一百二十一曰小駕鹵簿享諸侯用之其一百二十二曰小駕鹵簿享諸侯用之其一百二十三曰小駕鹵簿享諸侯用之其一百二十四曰小駕鹵簿享諸侯用之其一百二十五曰小駕鹵簿享諸侯用之其一百二十六曰小駕鹵簿享諸侯用之其一百二十七曰小駕鹵簿享諸侯用之其一百二十八曰小駕鹵簿享諸侯用之其一百二十九曰小駕鹵簿享諸侯用之其一百三十曰小駕鹵簿享諸侯用之其一百三十一曰小駕鹵簿享諸侯用之其一百三十二曰小駕鹵簿享諸侯用之其一百三十三曰小駕鹵簿享諸侯用之其一百三十四曰小駕鹵簿享諸侯用之其一百三十五曰小駕鹵簿享諸侯用之其一百三十六曰小駕鹵簿享諸侯用之其一百三十七曰小駕鹵簿享諸侯用之其一百三十八曰小駕鹵簿享諸侯用之其一百三十九曰小駕鹵簿享諸侯用之其一百四十曰小駕鹵簿享諸侯用之其一百四十一曰小駕鹵簿享諸侯用之其一百四十二曰小駕鹵簿享諸侯用之其一百四十三曰小駕鹵簿享諸侯用之其一百四十四曰小駕鹵簿享諸侯用之其一百四十五曰小駕鹵簿享諸侯用之其一百四十六曰小駕鹵簿享諸侯用之其一百四十七曰小駕鹵簿享諸侯用之其一百四十八曰小駕鹵簿享諸侯用之其一百四十九曰小駕鹵簿享諸侯用之其一百五十曰小駕鹵簿享諸侯用之其一百五十一曰小駕鹵簿享諸侯用之其一百五十二曰小駕鹵簿享諸侯用之其一百五十三曰小駕鹵簿享諸侯用之其一百五十四曰小駕鹵簿享諸侯用之其一百五十五曰小駕鹵簿享諸侯用之其一百五十六曰小駕鹵簿享諸侯用之其一百五十七曰小駕鹵簿享諸侯用之其一百五十八曰小駕鹵簿享諸侯用之其一百五十九曰小駕鹵簿享諸侯用之其一百六十曰小駕鹵簿享諸侯用之其一百六十一曰小駕鹵簿享諸侯用之其一百六十二曰小駕鹵簿享諸侯用之其一百六十三曰小駕鹵簿享諸侯用之其一百六十四曰小駕鹵簿享諸侯用之其一百六十五曰小駕鹵簿享諸侯用之其一百六十六曰小駕鹵簿享諸侯用之其一百六十七曰小駕鹵簿享諸侯用之其一百六十八曰小駕鹵簿享諸侯用之其一百六十九曰小駕鹵簿享諸侯用之其一百七十曰小駕鹵簿享諸侯用之其一百七十一曰小駕鹵簿享諸侯用之其一百七十二曰小駕鹵簿享諸侯用之其一百七十三曰小駕鹵簿享諸侯用之其一百七十四曰小駕鹵簿享諸侯用之其一百七十五曰小駕鹵簿享諸侯用之其一百七十六曰小駕鹵簿享諸侯用之其一百七十七曰小駕鹵簿享諸侯用之其一百七十八曰小駕鹵簿享諸侯用之其一百七十九曰小駕鹵簿享諸侯用之其一百八十曰小駕鹵簿享諸侯用之其一百八十一曰小駕鹵簿享諸侯用之其一百八十二曰小駕鹵簿享諸侯用之其一百八十三曰小駕鹵簿享諸侯用之其一百八十四曰小駕鹵簿享諸侯用之其一百八十五曰小駕鹵簿享諸侯用之其一百八十六曰小駕鹵簿享諸侯用之其一百八十七曰小駕鹵簿享諸侯用之其一百八十八曰小駕鹵簿享諸侯用之其一百八十九曰小駕鹵簿享諸侯用之其一百九十曰小駕鹵簿享諸侯用之其一百九十一曰小駕鹵簿享諸侯用之其一百九十二曰小駕鹵簿享諸侯用之其一百九十三曰小駕鹵簿享諸侯用之其一百九十四曰小駕鹵簿享諸侯用之其一百九十五曰小駕鹵簿享諸侯用之其一百九十六曰小駕鹵簿享諸侯用之其一百九十七曰小駕鹵簿享諸侯用之其一百九十八曰小駕鹵簿享諸侯用之其一百九十九曰小駕鹵簿享諸侯用之其二百曰小駕鹵簿享諸侯用之其二百一曰小駕鹵簿享諸侯用之其二百二曰小駕鹵簿享諸侯用之其二百三曰小駕鹵簿享諸侯用之其二百四曰小駕鹵簿享諸侯用之其二百五曰小駕鹵簿享諸侯用之其二百六曰小駕鹵簿享諸侯用之其二百七曰小駕鹵簿享諸侯用之其二百八曰小駕鹵簿享諸侯用之其二百九曰小駕鹵簿享諸侯用之其二百十曰小駕鹵簿享諸侯用之其二百十一曰小駕鹵簿享諸侯用之其二百十二曰小駕鹵簿享諸侯用之其二百十三曰小駕鹵簿享諸侯用之其二百十四曰小駕鹵簿享諸侯用之其二百十五曰小駕鹵簿享諸侯用之其二百十六曰小駕鹵簿享諸侯用之其二百十七曰小駕鹵簿享諸侯用之其二百十八曰小駕鹵簿享諸侯用之其二百十九曰小駕鹵簿享諸侯用之其二百二十曰小駕鹵簿享諸侯用之其二百二十一曰小駕鹵簿享諸侯用之其二百二十二曰小駕鹵簿享諸侯用之其二百二十三曰小駕鹵簿享諸侯用之其二百二十四曰小駕鹵簿享諸侯用之其二百二十五曰小駕鹵簿享諸侯用之其二百二十六曰小駕鹵簿享諸侯用之其二百二十七曰小駕鹵簿享諸侯用之其二百二十八曰小駕鹵簿享諸侯用之其二百二十九曰小駕鹵簿享諸侯用之其二百三十曰小駕鹵簿享諸侯用之其二百三十一曰小駕鹵簿享諸侯用之其二百三十二曰小駕鹵簿享諸侯用之其二百三十三曰小駕鹵簿享諸侯用之其二百三十四曰小駕鹵簿享諸侯用之其二百三十五曰小駕鹵簿享諸侯用之其二百三十六曰小駕鹵簿享諸侯用之其二百三十七曰小駕鹵簿享諸侯用之其二百三十八曰小駕鹵簿享諸侯用之其二百三十九曰小駕鹵簿享諸侯用之其二百四十曰小駕鹵簿享諸侯用之其二百四十一曰小駕鹵簿享諸侯用之其二百四十二曰小駕鹵簿享諸侯用之其二百四十三曰小駕鹵簿享諸侯用之其二百四十四曰小駕鹵簿享諸侯用之其二百四十五曰小駕鹵簿享諸侯用之其二百四十六曰小駕鹵簿享諸侯用之其二百四十七曰小駕鹵簿享諸侯用之其二百四十八曰小駕鹵簿享諸侯用之其二百四十九曰小駕鹵簿享諸侯用之其二百五十曰小駕鹵簿享諸侯用之其二百五十一曰小駕鹵簿享諸侯用之其二百五十二曰小駕鹵簿享諸侯用之其二百五十三曰小駕鹵簿享諸侯用之其二百五十四曰小駕鹵簿享諸侯用之其二百五十五曰小駕鹵簿享諸侯用之其二百五十六曰小駕鹵簿享諸侯用之其二百五十七曰小駕鹵簿享諸侯用之其二百五十八曰小駕鹵簿享諸侯用之其二百五十九曰小駕鹵簿享諸侯用之其二百六十曰小駕鹵簿享諸侯用之其二百六十一曰小駕鹵簿享諸侯用之其二百六十二曰小駕鹵簿享諸侯用之其二百六十三曰小駕鹵簿享諸侯用之其二百六十四曰小駕鹵簿享諸侯用之其二百六十五曰小駕鹵簿享諸侯用之其二百六十六曰小駕鹵簿享諸侯用之其二百六十七曰小駕鹵簿享諸侯用之其二百六十八曰小駕鹵簿享諸侯用之其二百六十九曰小駕鹵簿享諸侯用之其二百七十曰小駕鹵簿享諸侯用之其二百七十一曰小駕鹵簿享諸侯用之其二百七十二曰小駕鹵簿享諸侯用之其二百七十三曰小駕鹵簿享諸侯用之其二百七十四曰小駕鹵簿享諸侯用之其二百七十五曰小駕鹵簿享諸侯用之其二百七十六曰小駕鹵簿享諸侯用之其二百七十七曰小駕鹵簿享諸侯用之其二百七十八曰小駕鹵簿享諸侯用之其二百七十九曰小駕鹵簿享諸侯用之其二百八十曰小駕鹵簿享諸侯用之其二百八十一曰小駕鹵簿享諸侯用之其二百八十二曰小駕鹵簿享諸侯用之其二百八十三曰小駕鹵簿享諸侯用之其二百八十四曰小駕鹵簿享諸侯用之其二百八十五曰小駕鹵簿享諸侯用之其二百八十六曰小駕鹵簿享諸侯用之其二百八十七曰小駕鹵簿享諸侯用之其二百八十八曰小駕鹵簿享諸侯用之其二百八十九曰小駕鹵簿享諸侯用之其二百九十曰小駕鹵簿享諸侯用之其二百九十一曰小駕鹵簿享諸侯用之其二百九十二曰小駕鹵簿享諸侯用之其二百九十三曰小駕鹵簿享諸侯用之其二百九十四曰小駕鹵簿享諸侯用之其二百九十五曰小駕鹵簿享諸侯用之其二百九十六曰小駕鹵簿享諸侯用之其二百九十七曰小駕鹵簿享諸侯用之其二百九十八曰小駕鹵簿享諸侯用之其二百九十九曰小駕鹵簿享諸侯用之其三百曰小駕鹵簿享諸侯用之其三百一曰小駕鹵簿享諸侯用之其三百二曰小駕鹵簿享諸侯用之其三百三曰小駕鹵簿享諸侯用之其三百四曰小駕鹵簿享諸侯用之其三百五曰小駕鹵簿享諸侯用之其三百六曰小駕鹵簿享諸侯用之其三百七曰小駕鹵簿享諸侯用之其三百八曰小駕鹵簿享諸侯用之其三百九曰小駕鹵簿享諸侯用之其三百十曰小駕鹵簿享諸侯用之其三百十一曰小駕鹵簿享諸侯用之其三百十二曰小駕鹵簿享諸侯用之其三百十三曰小駕鹵簿享諸侯用之其三百十四曰小駕鹵簿享諸侯用之其三百十五曰小駕鹵簿享諸侯用之其三百十六曰小駕鹵簿享諸侯用之其三百十七曰小駕鹵簿享諸侯用之其三百十八曰小駕鹵簿享諸侯用之其三百十九曰小駕鹵簿享諸侯用之其三百二十曰小駕鹵簿享諸侯用之其三百二十一曰小駕鹵簿享諸侯用之其三百二十二曰小駕鹵簿享諸侯用之其三百二十三曰小駕鹵簿享諸侯用之其三百二十四曰小駕鹵簿享諸侯用之其三百二十五曰小駕鹵簿享諸侯用之其三百二十六曰小駕鹵簿享諸侯用之其三百二十七曰小駕鹵簿享諸侯用之其三百二十八曰小駕鹵簿享諸侯用之其三百二十九曰小駕鹵簿享諸侯用之其三百三十曰小駕鹵簿享諸侯用之其三百三十一曰小駕鹵簿享諸侯用之其三百三十二曰小駕鹵簿享諸侯用之其三百三十三曰小駕鹵簿享諸侯用之其三百三十四曰小駕鹵簿享諸侯用之其三百三十五曰小駕鹵簿享諸侯用之其三百三十六曰小駕鹵簿享諸侯用之其三百三十七曰小駕鹵簿享諸侯用之其三百三十八曰小駕鹵簿享諸侯用之其三百三十九曰小駕鹵簿享諸侯用之其三百四十曰小駕鹵簿享諸侯用之其三百四十一曰小駕鹵簿享諸侯用之其三百四十二曰小駕鹵簿享諸侯用之其三百四十三曰小駕鹵簿享諸侯用之其三百四十四曰小駕鹵簿享諸侯用之其三百四十五曰小駕鹵簿享諸侯用之其三百四十六曰小駕鹵簿享諸侯用之其三百四十七曰小駕鹵簿享諸侯用之其三百四十八曰小駕鹵簿享諸侯用之其三百四十九曰小駕鹵簿享諸侯用之其三百五十曰小駕鹵簿享諸侯用之其三百五十一曰小駕鹵簿享諸侯用之其三百五十二曰小駕鹵簿享諸侯用之其三百五十三曰小駕鹵簿享諸侯用之其三百五十四曰小駕鹵簿享諸侯用之其三百五十五曰小駕鹵簿享諸侯用之其三百五十六曰小駕鹵簿享諸侯用之其三百五十七曰小駕鹵簿享諸侯用之其三百五十八曰小駕鹵簿享諸侯用之其三百五十九曰小駕鹵簿享諸侯用之其三百六十曰小駕鹵簿享諸侯用之其三百六十一曰小駕鹵簿享諸侯用之其三百六十二曰小駕鹵簿享諸侯用之其三百六十三曰小駕鹵簿享諸侯用之其三百六十四曰小駕鹵簿享諸侯用之其三百六十五曰小駕鹵簿享諸侯用之其三百六十六曰小駕鹵簿享諸侯用之其三百六十七曰小駕鹵簿享諸侯用之其三百六十八曰小駕鹵簿享諸侯用之其三百六十九曰小駕鹵簿享諸侯用之其三百七十曰小駕鹵簿享諸侯用之其三百七十一曰小駕鹵簿享諸侯用之其三百七十二曰小駕鹵簿享諸侯用之其三百七十三曰小駕鹵簿享諸侯用之其三百七十四曰小駕鹵簿享諸侯用之其三百七十五曰小駕鹵簿享諸侯用之其三百七十六曰小駕鹵簿享諸侯用之其三百七十七曰小駕鹵簿享諸侯用之其三百七十八曰小駕鹵簿享諸侯用之其三百七十九曰小駕鹵簿享諸侯用之其三百八十曰小駕鹵簿享諸侯用之其三百八十一曰小駕鹵簿享諸侯用之其三百八十二曰小駕鹵簿享諸侯用之其三百八十三曰小駕鹵簿享諸侯用之其三百八十四曰小駕鹵簿享諸侯用之其三百八十五曰小駕鹵簿享諸侯用之其三百八十六曰小駕鹵簿享諸侯用之其三百八十七曰小駕鹵簿享諸侯用之其三百八十八曰小駕鹵簿享諸侯用之其三百八十九曰小駕鹵簿享諸侯用之其三百九十曰小駕鹵簿享諸侯用之其三百九十一曰小駕鹵簿享諸侯用之其三百九十二曰小駕鹵簿享諸侯用之其三百九十三曰小駕鹵簿享諸侯用之其三百九十四曰小駕鹵簿享諸侯用之其三百九十五曰小駕鹵簿享諸侯用之其三百九十六曰小駕鹵簿享諸侯用之其三百九十七曰小駕鹵簿享諸侯用之其三百九十八曰小駕鹵簿享諸侯用之其三百九十九曰小駕鹵簿享諸侯用之其四百曰小駕鹵簿享諸侯用之其四百一曰小駕鹵簿享諸侯用之其四百二曰小駕鹵簿享諸侯用之其四百三曰小駕鹵簿享諸侯用之其四百四曰小駕鹵簿享諸侯用之其四百五曰小駕鹵簿享諸侯用之其四百六曰小駕鹵簿享諸侯用之其四百七曰小駕鹵簿享諸侯用之其四百八曰小駕鹵簿享諸侯用之其四百九曰小駕鹵簿享諸侯用之其四百十曰小駕鹵簿享諸侯用之其四百十一曰小駕鹵簿享諸侯用之其四百十二曰小駕鹵簿享諸侯用之其四百十三曰小駕鹵簿享諸侯用之其四百十四曰小駕鹵簿享諸侯用之其四百十五曰小駕鹵簿享諸侯用之其四百十六曰小駕鹵簿享諸侯用之其四百十七曰小駕鹵簿享諸侯用之其四百十八曰小駕鹵簿享諸侯用之其四百十九曰小駕鹵簿享諸侯用之其四百二十曰小駕鹵簿享諸侯用之其四百二十一曰小駕鹵簿享諸侯用之其四百二十二曰小駕鹵簿享諸侯用之其四百二十三曰小駕鹵簿享諸侯用之其四百二十四曰小駕鹵簿享諸侯用之其四百二十五曰小駕鹵簿享諸侯用之其四百二十六曰小駕鹵簿享諸侯用之其四百二十七曰小駕鹵簿享諸侯用之其四百二十八曰小駕鹵簿享諸侯用之其四百二十九曰小駕鹵簿享諸侯用之其四百三十曰小駕鹵簿享諸侯用之其四百三十一曰小駕鹵簿享諸侯用之其四百三十二曰小駕鹵簿享諸侯用之其四百三十三曰小駕鹵簿享諸侯用之其四百三十四曰小駕鹵簿享諸侯用之其四百三十五曰小駕鹵簿享諸侯用之其四百三十六曰小駕鹵簿享諸侯用之其四百三十七曰小駕鹵簿享諸侯用之其四百三十八曰小駕鹵簿享諸侯用之其四百三十九曰小駕鹵簿享諸侯用之其四百四十曰小駕鹵簿享諸侯用之其四百四十一曰小駕鹵簿享諸侯用之其四百四十二曰小駕鹵簿享諸侯用之其四百四十三曰小駕鹵簿享諸侯用之其四百四十四曰小駕鹵簿享諸侯用之其四百四十五曰小駕鹵簿享諸侯用之其四百四十六曰小駕鹵簿享諸侯用之其四百四十七曰小駕鹵簿享諸侯用之其四百四十八曰小駕鹵簿享諸侯用之其四百四十九曰小駕鹵簿享諸侯用之其四百五十曰小駕鹵簿享諸侯用之其四百五十一曰小駕鹵簿享諸侯用之其四百五十二曰小駕鹵簿享諸侯用之其四百五十三曰小駕鹵簿享諸侯用之其四百五十四曰小駕鹵簿享諸侯用之其四百五十五曰小駕鹵簿享諸侯用之其四百五十六曰小駕鹵簿享諸侯用之其四百五十七曰小駕鹵簿享諸侯用之其四百五十八曰小駕鹵簿享諸侯用之其四百五十九曰小駕鹵簿享諸侯用之其四百六十曰小駕鹵簿享諸侯用之其四百六十一曰小駕鹵簿享諸侯用之其四百六十二曰小駕鹵簿享諸侯用之其四百六十三曰小駕鹵簿享諸侯用之其四百六十四曰小駕鹵簿享諸侯用之其四百六十五曰小駕鹵簿享諸侯用之其四百六十六曰小駕鹵簿享諸侯用之其四百六十七曰小駕鹵簿享諸侯用之其四百六十八曰小駕鹵簿享諸侯用之其四百六十九曰小駕鹵簿享諸侯用之其四百七十曰小駕鹵簿享諸侯用之其四百七十一曰小駕鹵簿享諸侯用之其四百七十二曰小駕鹵簿享諸侯用之其四百七十三曰小駕鹵簿享諸侯用之其四百七十四曰小駕鹵簿享諸侯用之其四百七十五曰小駕鹵簿享諸侯用之其四百七十六曰小駕鹵簿享諸侯用之其四百七十七曰小駕鹵簿享諸侯用之其四百七十八曰小駕鹵簿享諸侯用之其四百七十九曰小駕鹵簿享諸侯用之其四百八十曰小駕鹵簿享諸侯用之其四百八十一曰小駕鹵簿享諸侯用之其四百八十二曰小駕鹵簿享諸侯用之其四百八十三曰小駕鹵簿享諸侯用之其四百八十四曰小駕鹵簿享諸侯用之其四百八十五曰小駕鹵簿享諸侯用之其四百八十六曰小駕鹵簿享諸侯用之其四百八十七曰小駕鹵簿享諸侯用之其四百八十八曰小駕鹵簿享諸侯用之其四百八十九曰小駕鹵簿享諸侯用之其四百九十曰小駕鹵簿享諸侯用之其四百九十一曰小駕鹵簿享諸侯用之其四百九十二曰小駕鹵簿享諸侯用之其四百九十三曰小駕鹵簿享諸侯用之其四百九十四曰小駕鹵簿享諸侯用之其四百九十五曰小駕鹵簿享諸侯用之其四百九十六曰小駕鹵簿享諸侯用之其四百九十七曰小駕鹵簿享諸侯用之其四百九十八曰小駕鹵簿享諸侯用之其四百九十九曰小駕鹵簿享諸侯用之其五百曰小駕鹵簿享諸侯用之其五百一曰小駕鹵簿享諸侯用之其五百二曰小駕鹵簿享諸侯用之其五百三曰小駕鹵簿享諸侯用之其五百四曰小駕鹵簿享諸侯用之其五百五曰小駕鹵簿享諸侯用之其五百六曰小駕鹵簿享諸侯用之其五百七曰小駕鹵簿享諸侯用之其五百八曰小駕鹵簿享諸侯用之其五百九曰小駕鹵簿享諸侯用之其五百十曰小駕鹵簿享諸侯用之其五百十一曰小駕鹵簿享諸侯用之其五百十二曰小駕鹵簿享諸侯用之其五百十三曰小駕鹵簿享諸侯用之其五百十四曰小駕鹵簿享諸侯用之其五百十五曰小駕鹵簿享諸侯用之其五百十六曰小駕鹵簿享諸侯用之其五百十七曰小駕鹵簿享諸侯用之其五百十八曰小駕鹵簿享諸侯用之其五百十九曰小駕鹵簿享諸侯用之其五百二十曰小駕鹵簿享諸侯用之其五百二十一曰小駕鹵簿享諸侯用之其五百二十二曰小駕鹵簿享諸侯用之其五百二十三曰小駕鹵簿享諸侯用之其五百二十四曰小駕鹵簿享諸侯用之其五百二十五曰小駕鹵簿享諸侯用之其五百二十六曰小駕鹵簿享諸侯用之其五百二十七曰小駕鹵簿享諸侯用之其五百二十八曰小駕鹵簿享諸侯用之其五百二十九曰小駕鹵簿享諸侯用之其五百三十曰小駕鹵簿享諸侯用之其五百三十一曰小駕鹵簿享諸侯用之其五百三十二曰小駕鹵簿享諸侯用之其五百三十三曰小駕鹵簿享諸侯用之其五百三十四曰小駕鹵簿享諸侯用之其五百三十五曰小駕鹵簿享諸侯用之其五百三十六曰小駕鹵簿享諸侯用之其五百三十七曰小駕鹵簿享諸侯用之其五百三十八曰小駕鹵簿享諸侯用之其五百三十九曰小駕鹵簿享諸侯用之其五百四十曰小駕鹵簿享諸侯用之其五百四十一曰小駕鹵簿享諸侯用之其五百四十二曰小駕鹵簿享諸侯用之其五百四十三曰小駕鹵簿享諸侯用之其五百四十四曰小駕鹵簿享諸侯用之其五百四十五曰小駕鹵簿享諸侯用之其五百四十六曰小駕鹵簿享諸侯用之其五百四十七曰小駕鹵簿享諸侯用之其五百四十八曰小駕鹵簿享諸侯用之其五百四十九曰小駕鹵簿享諸侯用之其五百五十曰小駕鹵簿享諸侯用之其五百五十一曰小駕鹵簿享諸侯用之其五百五十二曰小駕鹵簿享諸侯用之其五百五十三曰小駕鹵簿享諸侯用之其五百五十四曰小駕鹵簿享諸侯用之其五百五十五曰小駕鹵簿享諸侯用之其五百五十六曰小駕鹵簿享諸侯用之其五百五十七曰小駕鹵簿享諸侯用之其五百五十八曰小駕鹵簿享諸侯用之其五百五十九曰小駕鹵簿享諸侯用之其五百六十曰小駕鹵簿享諸侯用之其五百六十一曰小駕鹵簿享諸侯用之其五百六十二曰小駕鹵簿享諸侯用之其五百六十三曰小駕鹵簿享諸侯用之其五百六十四曰小駕鹵簿享諸侯用之其五百六十五曰小駕鹵簿享諸侯用之其五百六十六曰小駕鹵簿享諸侯用之其五百六十七曰小駕鹵簿享諸侯用之其五百六十八曰小駕鹵簿享諸侯用之其五百六十九曰小駕鹵簿享諸侯用之其五百七十曰小駕鹵簿享諸侯用之其五百七十一曰小駕鹵簿享諸侯用之其五百七十二曰小駕鹵簿享諸侯用之其五百七十三曰小駕鹵簿享諸侯用之其五百七十四曰小駕鹵簿享諸侯用之其五百七十五曰小駕鹵簿享諸侯用之其五百七十六曰小駕鹵簿享諸侯用之其五百七十七曰小駕鹵簿享諸侯用之其五百七十八曰小駕鹵簿享諸侯用之其五百七十九曰小駕鹵簿享諸侯用之其五百八十曰小駕鹵簿享諸侯用之其五百八十一曰小駕鹵簿享諸侯用之其五百八十二曰小駕鹵簿享諸侯用之其五百八十三曰小駕鹵簿享諸侯用之其五百八十四曰小駕鹵簿享諸侯用之其五百八十五曰小駕鹵簿享諸侯用之其五百八十六曰小駕鹵簿享諸侯用之其五百八十七曰小駕鹵簿享諸侯用之其五百八十八曰小駕鹵簿享諸侯用之其五百八十九曰小駕鹵簿享諸侯用之其五百九十曰小駕鹵簿享諸侯用之其五百九十一曰小駕鹵簿享諸侯用之其五百九十二曰小駕鹵簿享諸侯用之其五百九十三曰小駕鹵簿享諸侯用之其五百九十四曰小駕鹵簿享諸侯用之其五百九十五曰小駕鹵簿享諸侯用之其五百九十六曰小駕鹵簿享諸侯用之其五百九十七曰小駕鹵簿享諸侯用之其五百九十八曰小駕鹵簿享諸侯用之其五百九十九曰小駕鹵簿享諸侯用之其六百曰小駕鹵簿享諸侯用之其六百一曰小駕鹵簿享諸侯用之其六百二曰小駕鹵簿享諸侯用之其六百三曰小駕鹵簿享諸侯用之其六百四曰小駕鹵簿享諸侯用之其六百五曰小駕鹵簿享諸侯用之其六百六曰小駕鹵簿享諸侯用之其六百七曰小駕鹵簿享諸侯用之其六百八曰小駕鹵簿享諸侯用之其六百九曰小駕鹵簿享諸侯用之其六百十曰小駕鹵簿享諸侯用之其六百十一曰小駕鹵簿享諸侯用之其六百十二曰小駕鹵簿享諸侯用之其六百十三曰小駕鹵簿享諸侯用之其六百十四曰小駕鹵簿享諸侯用之其六百十五曰小駕鹵簿享諸侯用之其六百十六曰小駕鹵簿享諸侯用之其六百十七曰小駕鹵簿享諸侯用之其六百十八曰小駕鹵簿享諸侯用之其六百十九曰小駕鹵簿享諸侯用之其六百二十曰小駕鹵簿享諸侯用之其六百二十一曰小駕鹵簿享諸侯用之其六百二十二曰小駕鹵簿享諸侯用之其六百二十三曰小駕鹵簿享諸侯用之其六百二十四曰小駕鹵簿享諸侯用之其六百二十五曰小駕鹵簿享諸侯用之其六百二十六曰小駕鹵簿享諸侯用之其六百二十七曰小駕鹵簿享諸侯用之其六百二十八曰小駕鹵簿享諸侯用之其六百二十九曰小駕鹵簿享諸侯用之其六百三十曰小駕鹵簿享諸侯用之其六百三十一曰小駕鹵簿享諸侯用之其六百三十二曰小駕鹵簿享諸侯用之其六百三十三曰小駕鹵簿享諸侯用之其六百三十四曰小駕鹵簿享諸侯用之其六百三十五曰小駕鹵簿享諸侯用之其六百三十六曰小駕鹵簿享諸侯用之其六百三十七曰小駕鹵簿享諸侯用之其六百三十八曰小駕鹵簿享諸侯用之其六百三十九曰小駕鹵簿享諸侯用之其六百四十曰小駕鹵簿享諸侯用之其六百四十一曰小駕鹵簿享諸侯用之其六百四十二曰小駕鹵簿享諸侯用之其六百四十三曰小駕鹵簿享諸侯用之其六百四十四曰小駕鹵簿享諸侯用之其六百四十五曰小駕鹵簿享諸侯用之其六百四十六曰小駕鹵簿享諸侯用之其六百四十七曰小駕鹵簿享諸侯用之其六百四十八曰小駕鹵簿享諸侯用之其六百四十九曰小駕鹵簿享諸侯用之其六百五十曰小駕鹵簿享諸侯用之其六百五十一曰小駕鹵簿享諸侯用之其六百五十二曰小駕鹵簿享諸侯用之其六百五十三曰小駕鹵簿享諸侯用之其六百五十四曰小駕鹵簿享諸侯用之其六百五十五曰小駕鹵簿享諸侯用之其六百五十六曰小駕鹵簿享諸侯用之其六百五十七曰小駕鹵簿享諸侯用之其六百五十八曰小駕鹵簿享諸侯用之其六百五十九曰小駕鹵簿享諸侯用之其六百六十曰小駕鹵簿享諸侯用之其六百六十一曰小駕鹵簿享諸侯用之其六百六十二曰小駕鹵簿享諸侯用之其六百六十三曰小駕鹵簿享諸侯用之其六百六十四曰小駕鹵簿享諸侯用之其六百六十五曰小駕鹵簿享諸侯用之其六百六十六曰小駕鹵簿享諸侯用之其六百六十七曰小駕鹵簿享諸侯用之其六百六十八曰小駕鹵簿享諸侯用之其六百六十九曰小駕鹵簿享諸侯用之其六百七十曰小駕鹵簿享諸侯用之其六百七十一曰小駕鹵簿享諸侯用之其六百七十二曰小駕鹵簿享諸侯用之其六百七十三曰小駕鹵簿享諸侯用之其六百七十四曰小駕鹵簿享諸侯用之其六百七十五曰小駕鹵簿享諸侯用之其六百七十六曰小駕鹵簿享諸侯用之其六百七十七曰小駕鹵簿享諸侯用之其六百七十八曰小駕鹵簿享諸侯用之其六百七十九曰小駕鹵簿享諸侯用之其六百八十曰小駕鹵簿享諸侯用之其六百八十一曰小駕鹵簿享諸侯用之其六百八十二曰小駕鹵簿享諸侯用之其六百八十三曰小駕鹵簿享諸侯用之其六百八十四曰小駕鹵簿享諸侯用之其六百八十五曰小駕鹵簿享諸侯用之其六百八十六曰小駕鹵簿享諸侯用之其六百八十七曰小駕鹵簿享諸侯用之其六百八十八曰小駕鹵簿享諸侯用之其六百八十九曰小駕鹵簿享諸侯用之其六百九十曰小駕鹵簿享諸侯用之其六百九十一曰小駕鹵簿享諸侯用之其六百九十二曰小駕鹵簿享諸侯用之其六百九十三曰小駕鹵簿享諸侯用之其六百九十四曰小駕鹵簿享諸侯用之其六百九十五曰小駕鹵簿享諸侯用之其六百九十六曰小駕鹵簿享諸侯用之其六百九十七曰小駕鹵簿享諸侯用之其六百九十八曰小駕鹵簿享諸侯用之其六百九十九曰小駕鹵簿享諸侯用之其七百曰小駕鹵簿享諸侯用之其七百一曰小駕鹵簿享諸侯用之其七百二曰小駕鹵簿享諸侯用之其七百三曰小駕鹵簿享諸侯用之其七百四曰小駕鹵簿享諸侯用之其七百五曰小駕鹵簿享諸侯用之其七百六曰小駕鹵簿享諸侯用之其七百七曰小駕鹵簿享諸侯用之其七百八曰小駕鹵簿享諸侯用之其七百九曰小駕鹵簿享諸侯用之其七百十曰小駕鹵簿享諸侯用之其七百十一曰小駕鹵簿享諸侯用之其七百十二曰小駕鹵簿享諸侯用之其七百十三曰小駕鹵簿享諸侯用之其七百十四曰小駕鹵簿享諸侯用之其七百十五曰小駕鹵簿享諸侯用之其七百十六曰小駕鹵簿享諸侯用之其七百十七曰小駕鹵簿享諸侯用之其七百十八曰小駕鹵

昌黎外集後來所次搜老數論又文集之續者至論之作豈能無遺論耶予搜第西歸又有逐海之臭者而象候作役癘未歇不免漫焉之索筆噫斯集盛傳於世聊予不敢動福時中說以盜人之名果未足重於世耶又安敢為魏泰碧雲瑕嫁憑於人哉於特於篇首言之以自見云癸巳書雲之旦合沙西峰主人黃履翁吉父序

新鍥決科古今源流至論目錄　前進士三山黃履翁吉父編

卷之一
治鑑綱目 論史
周子通書 誠爲此書之樞紐
文公四書 論四書心學之要
誠 論天道人道之誠
復 論善惡動靜之復

卷之二
勇 論血氣理義之勇
義利 當辨於疑似之間
剛柔 賴師道作成之力
君權 攬權不必親細務
內外 輕重無失於窮查

卷之三
內降 論漢唐不及本朝
本朝官制上 論新舊官制當否
本朝官制下 論新舊官制之革
漢官制 唐制自武帝而失
禮以齊家爲禮之本

卷之四
歷代人才上 論歷代人才得失
歷代人才下 論本朝人才之盛
建紹諸將 論諸將平虜之功
吳楚人物 人才出地氣所鍾
理學異同 胡邵程氏本同道
理學淵源 周程張源流之學

卷之五
史表 班固之表不及遷
史志 班固之志不及遷
太元 太元準易之得失
中說 論王通可疑者四
先天易 先天之學在心法
援經 論儒生援經之緣

卷之六
擬經 論儒生擬經之階
明經 唐本朝亦能得人
武舉 論武舉設科得人
宏詞 唐本朝設科得人
掌除 唐國朝公輩之由

吏部論古今任人任法
卷之七
備邊上 漢唐備邊之詳畧
備邊下 國朝備西北二邊
舉主 擇於先而責於後
章服 論古今章服異同
變更持守 變事持守不可偏
卷之八
將權 禁衛兵權不可專
將才 有事之時當用將
將帥協和 將帥相協則成功
邊將 待邊將過乎寬
講武 論古今講武之劄
卷之九
軍政 論漢與國朝之政
軍器 平時當先備其器
籌銘 籌銘爲防過之地
藏書 論古今聚散之由
律法 諸家言律法局異
奉使 使命係國勢強弱
卷之十
藩鎮 論方鎮叛服之由
吏胥 論漢唐吏胥得失
田制 論歷代田制異同
水利 古者不與水爭利
新奏決科古今源流至論目録

發其所未言之旨則後之學者人安知其旨要故曰味西銘之書當知仁孝之至理其論書之旨當知至誠之實能而好爲議者曰周子之言後以利正爲言用大易之訓也

中以和爲訓非中庸之意也

易中庸之書而議論若是相反何哉曰知周子以坤卦言則利正亦可以爲復上知周子以時中言則達道亦可以爲中之旨

諸劉中之真見而毋泥紙上之陳迹云

文公四書 論孟書不盡言圖不盡意學者當求

而脉絡貫通豈有斷斷者則正訛補闕而旨趣歸會參差句之作大字單句大抵皆小字雙句之類也

之作豈有斷斷者則正訛補闕而旨趣歸會參差句之作大字單句大抵皆小字雙句之類也

有考吾取之理有未安雖舉正舊說者必去之或人而後隨今也合則從

說之義明去言一書設爲問答必托之

而會湖峯珠溪而同歸故說之有所取必明其所以取之意說之有所去必辨其所以去之由此或問之作又得以曲暢而無遺論也

紐不出乎心之操存涵養之端倪而已盡

不究其要在於心之操存涵養之端倪而已盡

大學其論難悉而其端緒不出乎心之操存涵養之端倪而已盡

中庸其言雖多而其端緒不出乎心之操存涵養之端倪而已盡

昭揭此心者歟此心存也嗚呼此書之所以作與讀者其可不深長思之哉

之說夫孰心存則其發也出入無時非特云非得於沈潛則其失也蕩且盡

特云非得於沈潛則其失也蕩且盡

其爲也明界分難別非體驗之則

其爲也明界分難別非體驗之則無非

胡氏春秋傳序曰如鏡妍蚩如衡輕重觀傳四之所講明文公之解釋則是不昭然於方冊間矣且學莫切於持守

不昭然於方冊間矣且學莫切於持守

問忠於人而信於友傳於師而習於己故釋之曰此事用心於內也

思終食不違次於非顛沛於是故釋之曰此存養之功密也

嗚於河洛之間得有所據以續千載不傳之緒得有所據以辨異端似是之非其後也或鼎峙幷興或雜揉紛亂則支分節解

子221-244

味夜田而未反復於靜一之中決治於精研之後而拜秋陽之輪綿相忘大山之若岩而成玉事功自是而審至則不拔於講論之間而在於涵養之地矣大學之言曰在天之對越臨神之格思對妻子如對賓客對衆如對大人造化之淳理鬼神之能事聖人之極功皆造端乎一念之謹獨以二弗參以三已細而悔表裏交養敬事之時所以存於若思之際心性之實德事物之妙理國家之極治皆歸乎一念之謹獨是書本在於明綱之明在於經旨本為講解而耳順心得如面已言意恐神會乃文公之本旨而筆言讀說非文公之得已也雖然不先乎大學無以提挈綱領而無以融貫始終之精蘊此又後先之序也愚伊舍我師哉文公豈欺我哉

讀之通大全說具於大極之演衍而極於天地之變化始於天特之隱微而著於萬物之飛躍存於盛服之動而格於鬼神之左右其實是故實無無妄中庸之為書也一而已矣一有所雜則非中庸也而一有所離則非中庸也苟或一息之不誠久不自周流不已自始至終貫心之流通之脈而極於明通公溥無所間息矣夫豈有所雜之理哉陽之舒而發育萬物之功陰之肅而成就萬物之德不足說此誠之未至者而言也而能造至誠能化之誠中擬言義動之妙至於變化莫測之神而格於鬼神之左右其實是故實無無妄中庸一書其論理也無非實理所謂天之道人之道是已至誠無息之實理通其當然之妙費用而致也者又同體用之實而品節之也曰天本健道所以言實理之體用曰天地位萬物育所以極是理之實理安行者乎兒說以舜明知以回明仁以子路明勇以說者亦實此二德而已爾中庸之為書不及云者其知實理之為用也

勇論 血氣理義之勇孰貴

勇之師曰有血氣之勇有理義之勇不可一日不存也夫發於志氣之動而非出於理義之正安得謂之勇哉河不二華而內得存養之實學者理義之勇也此聖人歷歷乎君子小人之別南方北方之異者正恐得者知有血氣而不知有理義所以深致其斬截之辭一易十輿之說心自若也不動心自若也不動心則勇也用心太勞必不免中流之碌碌未至於自反則其力不全於已無以克其私則其中榮然而無所主是必以誠敬為入門以踐履為實地以屋漏為獨之所以夜氣清明為養性之天忽焉陷溺之賊也吾則奪之恐有以且吾與吾之志不論燁燁赫赫而色不變太山外物不足以敗其所守則謂牙而莫為之前而莫為之觸正平日之操可質鬼神何愧俯仰故能剛而目不瞬此豈點之勇哉吾觀洙泗門牆如子貢之俊敏子路之勇果皆堅忍篤實者所能兼故抑亦平日克己之功深而然也

觀孫吳論

觀孫吳論而不論其心術之正則其說之詭譎足以敗人國家而不自知其為害也觀其論而論其心術之正則其說之詭譎足以敗人國家而不自知其為害也

觀利義論

觀利義論而不明乎義利則其弊至於不仁為人臣而不明乎義利則其弊至於不忠為人子而不明乎義利則其弊至於不孝雖然是未可以易言也苟不致謹於毫厘之差而千里之繆者可不畏哉切嘗疑之孟子之言曰利曰利物足以和義言曰利後義以為不足言也蓋引義利而論之天地一理而已矣有自來矣堯舜孝悌之道無他明乎義利而已矣為人君

子221-27()

萬年之計深矣然日前衛兵單弱尺籍虛冒
爲根本慮宜熟籌之

內降論漢唐不及本朝

內降之名非善世然亦有不得已者如軍旅之際機不可緩必俟奏報而後行則事已後時矣故漢唐之世大臣起於閭閻之日故人主之意未盡知之及其既貴而後任之大臣則以任責而事權必莫回其已壞之政任其已成之事賢愚能杜以方明之然此亦亂得失之所由分也然以漢唐之大且久又不能無弊焉自元豐以來唐自中葉以後內降相繼漢之治日衰日亂後起都有旨矣蓋內降之不可行其職分有所不當故也今本朝公論猶存私情知畏亦其事體有可得而言者

建寺竹佛廬全篇未卷御史魏博乃行敕然後行之蓋內降之不可行漢唐已然矣

漢高祖時姚元之方二十餘年人則大臣有可否得守公決以奏聞之職

唐高宗時武后臨朝政事決於中書門下百官奏事皆先白宰相然後奏聞

本朝祖宗時中書門下奏事退方得進呈

仁宗時宰相不得留身

神宗時王安石行新法乃行敕然後行之

哲宗時宰相不得留身

徽宗時蔡京行敕

高宗時宰相不得留身

孝宗時宰相不得留身

光宗時宰相不得留身

寧宗時宰相不得留身

理宗時宰相不得留身

度宗時宰相不得留身

恭帝時宰相不得留身

本朝祖宗時中書門下奏事退方得進呈

仁宗時宰相不得留身

神宗時王安石行新法乃行敕然後行之

哲宗時宰相不得留身

徽宗時蔡京行敕

高宗時宰相不得留身

孝宗時宰相不得留身

光宗時宰相不得留身

寧宗時宰相不得留身

理宗時宰相不得留身

度宗時宰相不得留身

恭帝時宰相不得留身

進退賢否之權一則曰臺諫相與為一則曰臺諫相
攻而不敢私近習有所懼而不敢論此所以為唐一代之大法也
祖宗惜天下之重惜大臣之體寧或睚眦比時悻悻妄以名節
妄以忠義而大臣自守一節之高也此之自拾遺入閣奏事朝
可不敢執奏於下事未奏所章疏之以文字而大臣不敢平章於上百
委任大臣不疑不貳其體貴而勢重其權一而事專其
宜出之其用應斜封墨敕之聲故未至如漢之速亡也然其
自朝廷綱紀一有貿亂外朝公議至天聖明道之間論托之門稍
開奔競之風漸長　仁祖親政痛革弊習幡然天性克己謙託然無我
未能遽絕一時裁折之私所賴防其微救其失者大而兩府之封
駁次而臺諫之彈劾又次而百司之執奏也故杜所公當憂曆之
利害韓琦面陳實為兩地之大臣同心合德交修佐治凡內降與
恩澤有稽至數十則束還封而面論之　仁宗有言外人雖知杜行

封還內降吾居禁中以行不可而止者多於所封還前後所能封
繳之力也　至慶曆中出掌管勾國子監事中間丁憂服闋此所以為唐一代之良法也
河之罪不經兩府出詔降黜中書門下平章事
之力也　京祐之初韓琦方為諫官首論內
降為唐之弊今之內降雖視唐為寡然不可不防也
家不許陳乞　仁宗有言外人雖知杜行

堂之大臣能任其責委諫官之職使得更進其說而
命令憂悰名器又見於奏疏者如此所以為唐一代之良法也
人有進其邪說以惑聖聽者如韓絳
仁宗英明擯斥天下樂止不欲中出
安諫官之大義言乎其天地之心歟
自宰臣執奏於下事未奏所章疏之以文字而大臣不敢平章於上百
可不敢執奏於下事未奏所章疏之以文字而大臣不敢平章於上百
委任大臣不疑不貳其體貴而勢重其權一而事專其
宜出之其用應斜封墨敕之聲故未至如漢之速亡也然其
自朝廷綱紀一有貿亂外朝公議至天聖明道之間論托之門稍
開奔競之風漸長　仁祖親政痛革弊習幡然天性克己謙託然無我
未能遽絕一時裁折之私所賴防其微救其失者大而兩府之封
駁次而臺諫之彈劾又次而百司之執奏也故杜所公當憂曆之
利害韓琦面陳實為兩地之大臣同心合德交修佐治凡內降與
恩澤有稽至數十則束還封而面論之　仁宗有言外人雖知杜行

館閣官銜之吏部即選官東院掌尚書右選吏部南曹掌作郎左選三班院掌侍郎左選流內銓掌功郎右選三司使為書之職也戶部即三司使為書之職也其官以重文次者為使兩輕則為權使實劇則為發遣使公事之副使戶部副使益鐵判官益鹽鐵判官各一員所掌本部郎官之職也判官修造案一員唐工部將作少府監職也判案勘司一員掌句考唐比部職也判太上皇帝名院一員掌審出納文書覆百官諸司兵部詔令舊無禁軍以繫九副立諸司專計司掌之以分其職判理大司一員掌催促諸路遣文禮部百判部及判禮部貢院祠部尚書侍郎之任也判兵部事總樞府工部事總三司故主判官多以別官兼之刑部判官兼刑院及詳議官掌詳覆諸路奏案是其職也學士院唐制以六員為翰林學士掌內制詔誥即位赦書德音一員為承旨知通進銀臺司兼門下封駁事其任即給事中也而掌密院知事詔即中書舍人之職也御史臺雖有大夫員而不除以中丞為長次侍御史知雜事侍御史東行殿中侍御史殿中侍御史裏行監察御史監察御史行裏已上為諫官以別官兼領之即為知諫院同知諫院亦有正諫諫大夫司諫正言者九寺即太常寺禮院即卿之任也貳輕者為知院同知院無掌博士之職宗正有判寺一員太僕職風群牧司有制置使一員以樞府及學士領之有判官一員大理則斷案在京刑獄是其職也鴻臚掌諸侯及四方館光祿司農太府其職皆隸三司衛尉無所總轄其職分為金吾街仗司其環衛之任分隸三衛皇城司故此五寺別無置司并主判官員秘書省即昭文館史館集賢院謂之三館與秘閣同隸本省有直館直院直閣校理館閣校勘修撰負秘閣號貼職而別領在外任使昭文館大學士仁宗朝以宰臣兼之英宗朝以參政兼之大學士資政殺大學士端明殺學士翰林侍讀侍講學士龍圖天章寶文閣學士直學士天章寶文閣學士直學士龍圖閣學士直學士天章閣待制寶文閣待制為侍從清望之選非無職掌者帶以須在內省府寺監在外為方任使自參政以上多以授二府舊制如此始命置翰苑定官制在內設學士一員掌行詞命而初令侍中不除人尚書有左右丞門下中書各有侍郎掛銜為參知政事同知樞密院事同知樞密院事已上為執政官知樞密院事一員掌軍旅邊防機密之務以宰臣兼之樞密使副為貳參知政事為之次副使一員掌軍政簽書樞密院事一員掌軍政同簽書樞密院事一員掌軍政同簽書樞密院事一員掌軍政同

子221-257

法李斯之死御史大夫湯不遷而青翟以大子少傅拜
大守劉舜楚[illegible]何軼張湯初之
用太尉持掌武事於朝廷大政亦間與之自勃為大尉而攻陳豨
亞夫為大尉而伐吳楚彼時多因是拜相也至武帝置大
司馬其權遂出於丞相之上衛青拜而已重其權位先拜而後領
尚書[illegible]何重故漢初之用
御史大夫本副丞相勃而不及張蒼[illegible]其推任可知也至武帝始以功利乃
卑仟御史大夫而使之自行不經丞相議造白金弊之事甚御
史大夫湯而丞相李蔡不之知[illegible]去加官而外朝有
丞相平太尉勃而不及趙堯文帝錢穀決獄之間止及右丞相勃
左丞相平而不及張蒼[illegible]其推任可知也至武帝始以功利乃
卑仟御史大夫而使之自行不經丞相議造白金弊之事甚御
史大夫湯而丞相李蔡不之知[illegible]去加官而外朝有
諫使流民四十方之事則御史大夫用事丞相無與是外部之
加官之任凡小臣一得加官得入中朝之血脈不相閉矣
中朝之血脈不相閉矣[illegible]自是而後一變而成帝推入尚書
相通之蓄亦漢初故事也[illegible]至武帝有部刺史之置州
郡自戴然乎外刺史專達與丞相無與是外部之血脈不相閉矣
將變而元武任歸臺閣人徒見流弊至此夫豈知其
所自哉

四官各盡法而禮獨不若於家禮
[illegible]期門已武士而宿衛[illegible]至武帝之世多至萬餘有陵邑編兜者
辭也漢初用張耀之[illegible]由元何而下皆兜官者至二十八
杜周之流而漢人之在茲[illegible]風發劉九兒者[illegible]
人[illegible]而尊奉宗廟之意[illegible]
諸郎為其德行而選以入財而充補[illegible]
期門已武士而宿衛[illegible]至武帝之世多至萬餘有陵邑編兜者
辭也漢初用張耀之[illegible]由元何而下皆兜官者至二十八
杜周之流而漢人之在茲[illegible]風發劉九兒者[illegible]
人[illegible]而尊奉宗廟之意[illegible]
諸郎為其德行而選以入財而充補[illegible]
可以行閭宮之[illegible]知之[illegible]
出之路[illegible]其者令諸官府各治其事不統於廷
財恤民之意安在哉[illegible]大司農所
掌財貨也漢初用執而裏為之[illegible]大抵自
於朝廷之上內外有官宮府有度此禮之行於一家門閭之間任席雖無以異
推之國君臣相正官師相規官府倶為一体上下合為一心此禮
之行於一國也哉以內治之不謹則

新纂古今治道總卷之四

歷代人才 論歷代人才興失

亦可知公而尚望其忠信貞廉心道立敬夫王[illegible]揚[illegible]盛[illegible]
[illegible]之長於文李[illegible]杜甫元[illegible]白[illegible]之長於詩洗[illegible]宋之
[illegible]之捐於文章常[illegible]揚雄之長於制誥杜[illegible]李[illegible]優於詞賦擬然
於科目之中若不少長[illegible]董求王而名節幾[illegible]白附及文而才猷
[illegible]德行不滿[illegible]之意何功焉吾之所獲者惟輔[illegible]黎一人
而已同異論之任關健哲後李之北斗忠犯人主之怒[illegible]隼之[illegible]
氣義可以開衡山之雲節可以驅潮陽之鱷此為吾道之碩柱其
有益二百年之治者大矣[illegible]

歷代人才下

國朝自[illegible]開以來建學軒鍛陶[illegible]紀綱修明朝廷尊安養[illegible]
也人才皆以保治為急[illegible]取其器質重厚毋[illegible]取其文采可[illegible]
取其學術方毋[illegible]取其明快如意故沉之流[illegible]得大臣之
有益二百年之治者大矣[illegible]

歷代人才下

[illegible]識體[illegible]事[illegible]人物[illegible]自[illegible]
之識東閣不打恐者以害吾[illegible]
[illegible]才用恐有以[illegible]吾法[illegible]
[illegible]之自盡而下人才之不如古[illegible]
之建[illegible]文之[illegible]父兄之[illegible]
[illegible]自景祐以來[illegible]之門開奔競之風長[illegible]
也人才皆以任事為[illegible]
小人之態而不肯[illegible]
[illegible]大臣之[illegible]
[illegible]小人之態而不肯[illegible]
[illegible]尚[illegible]
材立六科以用[illegible]
[illegible]此[illegible]
[illegible]

[illegible]文德之碑至七十四人[illegible]
[illegible]諸賢以[illegible]
老經[illegible]
論之自盡而下人才之不如古[illegible]
之建[illegible]文之[illegible]父兄之[illegible]
[illegible]自景祐以來[illegible]之門開奔競之風長[illegible]
也人才皆以任事為[illegible]
小人之態而不肯[illegible]
[illegible]大臣之[illegible]
[illegible]小人之態而不肯[illegible]
[illegible]尚[illegible]
材立六科以用[illegible]
[illegible]此[illegible]
[illegible]

道荊[illegible]天下[illegible]端人正士雨露[illegible]流遊[illegible]時也人才皆以革弊為
心[illegible]上新[illegible]之驟而祖宗之[illegible]典故不忍棄[illegible]遠[illegible]寵之過而朝廷
之德[illegible]不忍失召[illegible]公[illegible]者然[illegible]
於科目之中若不少長[illegible]董求王而名節幾[illegible]白附及文而才猷
[illegible]德行不滿[illegible]之意何功焉吾之所獲者惟輔[illegible]黎一人
而已同異論之任關健哲後李之北斗忠犯人主之怒[illegible]隼之[illegible]
氣義可以開衡山之雲節可以驅潮陽之鱷此為吾道之碩柱其
有益二百年之治者大矣[illegible]

歷代人才下

[illegible]文德之碑至七十四人[illegible]
[illegible]諸賢以[illegible]
老經[illegible]
論之自盡而下人才之不如古[illegible]
之建[illegible]文之[illegible]父兄之[illegible]
[illegible]自景祐以來[illegible]之門開奔競之風長[illegible]
也人才皆以任事為[illegible]
小人之態而不肯[illegible]
[illegible]大臣之[illegible]
[illegible]小人之態而不肯[illegible]
[illegible]尚[illegible]
材立六科以用[illegible]
[illegible]此[illegible]
[illegible]

[illegible]識體[illegible]事[illegible]人物[illegible]自[illegible]
之識東閣不打恐者以害吾[illegible]
[illegible]才用恐有以[illegible]吾法[illegible]
[illegible]之自盡而下人才之不如古[illegible]
之建[illegible]文之[illegible]父兄之[illegible]
[illegible]自景祐以來[illegible]之門開奔競之風長[illegible]
也人才皆以任事為[illegible]
小人之態而不肯[illegible]
[illegible]大臣之[illegible]
[illegible]小人之態而不肯[illegible]
[illegible]尚[illegible]
材立六科以用[illegible]
[illegible]此[illegible]
[illegible]

之從於斯世則必爲之頂戴不常之人以擬之使國家猶有所依以立而生民之類不至於廢滅則理勢之必然而天之所以爲天者其心固如此也嗚呼建紹中興之時將其大之所出以掘央狄之變而開中天之業肆高皇帝後易置閫帥後易置閫帥勢已窳矣高宗之初興也乾千戈擾攘之際家誅巨猾力拔閩河之刑蕩清寰宇之日月刻苞而安易亂而治天之眷命我國家也亦至矣是故時建炎之四年也金山之戰縱世忠貫蕩我師兩道交出長驅一線出沒有神兀朮之通

是時韓張之師南至秦州我以以張酈萬當之一戰而捷幾至沮死尚留承制我以劉光世當之貴泉一出鋒者陣至

捷其鋒世忠張酈萬劉光世之功誠時紹興之四年也大儀之役亦緯世中實爲其元勝肯方錄伏兵四起擊世忠之徒數從說降其黨光世實爲之先後自信武大功而開諸將人劉光世之功此其在其裏然也金已蜀一路其名將功勳藏在人又不中興之初獻馘之功所聯皆一德爾

當是時太平之元隆類旁午我命主張以赤手初皆空而來降則張俊實爲之

宗顏主之一鼓而戰望風而北東路之兵走西路之兵亦走西路之兵而遂降之命紀焉役也韓縉降之盛舉其張俊揚沂中張宗顏之徒數之又降其黨劉光世實爲之

是時韓張之師南至秦州我以以張酈萬當之一戰而捷幾至沮死尚留承制我以劉光世當之貴泉一出鋒者陣至

捷其鋒世忠張酈萬劉光世之功誠時紹興之四年也大儀之役亦緯世中實爲其元勝肯方錄伏兵四起擊世忠之徒數從說降其黨光世實爲之

宗顏主之一鼓而戰望風而北東路之兵走西路之兵亦走西路之兵而遂降之命紀焉役也韓縉降之盛舉其張俊揚沂中張宗顏之徒數

子221-264

至於知止自而歸趨對至於窮理盡性[illegible]是程氏專於明理以為垂世之訓也大抵聖賢之教若殊分而根源實一本流轍若殊趨而歸趣實一致是故窮今博古以垂後者此道也救時行道以立功者亦此道也正心誠意以自養者此道也治國平天下以兼善者亦此道也前聞之德行游夏之文學固殊尚矣而實同出於孔門善誘之教子思之中庸孟子之仁義固異入矣而實同本於曾子一唯之旨之三君子者其傳均出於孔孟其說均出於六經其持論均專主而默伯其存心均出於仁義而抑功利其衛道均排異端而推明正統況同居於洛者俱有濟時之念開講於湖者安知無明理之事不可以出處二其見也不可以理數之名異其議也孝者何必辨其疑似哉自今觀之仁義為體之事與書言仁者相表裏曰[illegible]至誠直心之訓與中庸論心若同脈絡[illegible]門乎則知安定之孝初非捨理而言經也[illegible]動心忍性之喻即[illegible]若怒治獄之說[illegible]不然天也一問[illegible]究其理北間語理學之論乎則知康節之孝初非外理而求數也[illegible]觀性觀心之序即盡心知性之旨[illegible]不然好奇一論講明性情非源流安定之[illegible]

[illegible]識之論明[illegible]門人其師學之祇可知[illegible]二則曰安定之門人皆知稽古愛民[illegible]一則曰康節振古之豪[illegible]一則曰康節內聖外王之道[illegible]門人則知程氏之學蓋得於安定而合於康節也唯若道一太極也太極之運行則為兩儀為二氣為五行吾道之充廣則為經術為實數為理義為節文有二本哉然今三君子之孝而論之安定一傳其後寂寥康節之書流於下節性伊洛一脈人論日月爭光益切而理義之味甚長也是故一傳而為龜山焉時中之脈於閩豫從之際[illegible]觀性觀心之序即盡心知性之旨[illegible]不然天也一問[illegible]又再傳而為紫陽張南軒講之[illegible]康節之子伯溫述其家學[illegible]乖傳而為胡安國高閑秋[illegible]

諸學數之傳又未若理學之純也而有吟風弄月吾點點也之[illegible]

[illegible]理學同[illegible]

閩之統傳宋四之統也而有不由師傳默契前聖之妙[illegible]程子從濂溪之學也而有吟風弄月吾點點也之意[illegible]

張氏得伊洛之論也而有未研所
學誠之更及晉隋唐以至于我
明之運滿者準判者合而明之集得以全付人而周子以
接孔孟千載之緒下啓程張百世之博脈絡分明而規
模宏遠矣然則知見知如出一人源深流長百世可知又若其議
論駁其間若周子多異於朱四之論程張與程又若劉佩相笑者往往致後學之疑吁有是哉觀通書之
言中以和為訓非中庸意也
泰山巖巖遺趾不存
夫程子親傳濂溪之學也今二
其與通書利正若彼之
其人自為說家自為學說曰仁
曰愛曰公皆義狀仁者何獨
正若以動言利正若以靜言
非與中庸之論相類也
大極之上而加以無極非大易言
中而加上非與大易之論相合也
通書之言誠以擬議為言復
大抵體用雖異說而同其本動靜雖異論而同其理然則伊川何
嘗不合於濂溪至程張之言理又有可得而論者伊川以理也
性也命也二者之異也能理則盡性盡性則知命矣
橫渠門人盡性至命如穿井引泉是二之也
伊川曰公也生也天也二者
太極之上而加以無極非大易言中而加上非與大易之論相合也五行但於四象之中而亦為
言則老氏亦可以為中庸之
知高子以誠之之事言則擬議不
之意則信周子非於大極之外而
百慮之異同也此豈書不盡言
門之學則無極論發明之所
一圖佛於種種希求之
五行則大抵所指雖彼此而本原之不失
之不著然則源委何以會合於孔孟故又觀通書之言仁也曰
之道但以公字論之
而晦翁得誌文考之謂先
生自作而非有所受於人者

新鐫古今源流至論卷之五

表志上　班史之表不及列傳

昔邵氏論班固表志之疵曰表志不當若歷代鳴乎固之不及遷者豈止此哉如論樂書及律曆志之講論問荅見於遷書者獨未嘗及此固所以為學悟師於程氏手授二程若吟也無菊軒之編則程氏自秉濂溪之書於周先生於程氏也而闕中諸生欲尊其師自為一家毋乃以繆乎及觀橫渠張子而始傳周程之學橫渠自為名家具載全集而龜山謝氏特言橫渠之學出於程氏故錄此簡以示學者嗚乎世無龜山之說則橫渠自為名家具載全集而龜山謝氏特言橫渠之學出於程氏故得周程張子而始傳周程之學橫渠自為名家具載全集而龜山謝氏特言橫渠之學出於程氏故

新鐫古今源流至論卷之五

表志上

昔邵氏論班固表志之疵曰表志不當若歷代鳴乎固之不及遷者豈止此哉如論樂書及律曆志之講論問荅見於遷書者獨未嘗及漢史表志不當若歷代鳴乎固之不及遷者豈止此哉如論樂書及律曆志之講論問荅見於遷書者獨未嘗及此固所以為學悟師於程氏手授二程若吟也無菊軒之編則程氏自秉濂溪之書於周先生門探索究竟興廢抑揚去取自成一家如天馬駿足步驟不凡不肯少就於龍絡彼孟堅拳拳規倣矩矱寄籬下安敢望子長之風耶夫表者興亡理亂之大略而固之志則猶譜牒也且遷之諸侯年表以下以地為主故年經而國緯所以觀天下之大勢如高帝五年韓信王楚英布王淮南燕綰王燕張耳王趙彭越王梁韓王信王太原吳芮王長沙則天下之勢異姓同姓強弱亦略相當也高祖功臣年表以下以時為主故國經而年緯所以觀一時之得失如高祖功臣侯者一百四十二至文帝之世存者一百二十五至武帝時存者七十一則時之守先與待舊動靜得靹失皆可知矣如惠景間侯者表建元之後存者二國大初已後又皆國除則時之政事靹緩靹急皆可知矣制之以奴則以奴勢則知時之用兵戰功居多矣如建元以來王子侯者表元光元朔元狩以後不以匈奴功如高帝元年大事記沛公為漢王之南鄭還定雍而相位書蕭何守漢中御史大夫位書周苛守滎陽高帝九年大事記未央宮成置酒前殿帝奉玉卮上太上皇壽曰今臣功孰與仲多而相位書蕭何為相國御史大夫位周昌為趙尉則君臣之職分或得

律於厝刊也然致之志既言元豐七年十二月甲子朔旦冬至日在牽牛又不足紀中星之法以正其度不應若是之遠此雖漢曆之未精而閏與牽牛初相去益十餘度不應若是之遠此雖漢曆之未精而閏[illegible]
[illegible]
[illegible]

極而三爲一之數參須之數始於五十八終於五十四而合於七十二此則商社益一上生之數此猶可也六日七分之數陰一行所乘光而子雲自中至養求而合之而欲應其度牽牛起度之數參須所力

自今論之夫復卦之所謂七日來復者謂自復而至於乾自姤而至坤皆六日謂而有陰陽之辨極其始終則至復始皆七日焉蓋天道之自然而復卦之所以善言天道者也而孟喜乃以卦氣附會之其說曰去坎離震兌以分主二十四氣而六十卦之爻乃當三百六旬之數又自七分推之則其爲數四百二十分每卦六分之一而可以備其周天之數以中孚爲冬至用事之始故六日七分而復合於七日來復之義也至太元之書始於中終於養凡八十一首以一首當四日有半而其所主者乃三百六旬復夫四日之半又以踦贏二贊而足其閏之數而六日七分之數亦天道自然而月令之所以爲善曰天道也而洛下閎乃以六日七分之奇數果可合於七日來復之義乎借曰大元以虛三起數而七日之數止於六日七分則一日八十分之義果何義乎

說本於戴記月令仲冬日在斗二度其書自荀揚不能深入關與河汾王氏生於隋季動法吾夫子步武之疑若無怪也夫自兩漢教息說紛紛得其傳者蓋鮮諸子之間周子所作也而或謂未出於周子二程子所作也而或謂未出於程子此中說一書作者雖有格言而不能免後人

揩盧一書溫公所著也而或謂非出於溫公昔韓愈讀荀子欲合於理者存之害於理者去之有道之士於太元亦云

中說

昔盧一書溫公所著也而或謂非出於溫公昔韓愈讀荀子欲合於理者存之害於理者去之有道之士於太元亦云

於五際專持子午卯酉以驗人事易流入於五行專類漢儒災異之學以決疑心推波助瀾漢儒尤甚是左氏作俑之過也且秦繆之厚晉文賦六月以見意夫六月宣王北伐之詩也重耳何足以當之晉襄之享晉文也賦嘉樂以見意夫嘉樂人材之詩文公何足以當之垂隴之役鄭伯所以享趙孟也七子從鄭伯以賦其禮稍互請賦詩以觀其志不知伯之決俟已盛雖愚夫亦知其必亡豈待賦鴻雁之詩而後見哉昭元之會鄭伯所以享三大夫也胡孟嘉賦棄以為之和不知死生禍福豈因賦詩而言不復此說夫左氏解聖人亦歸之命而不敢必豈必因賦詩而言不復此說夫左氏述賦詩凡六十有六篇而合乎專對之義者止於籌介辭其餘皆斷章而不能合聖人之道也如觀之為卦先王所以觀民而設教也左氏執其說以駁陳氏之得政離之為卦先王所以繼照于四方也左氏衍其說以符晉侯之必敗叔孫婼賦鵲巢以見意之不明論左氏取明夷之占以附楚亡之妖怪南蒯家臣而君蒯是其用心之不臧爾武之忍心矣

若三十有二而有功於名教者止於內嗣之事焉其餘皆附會而不能合三聖之法也 甘泉賈公彥周禮左氏序云鄭衆賈逵馬融皆為左氏解詁賈公彥不驗歟之罪而罪左氏也 國朝以經學取士著此且案舉所會而不合之名有合乎經則施於議論之間不合乎經則不採經也而不聞有黜經之失未嘗不採經也而不聞有假經之說以啓君上黷武之忍心矣 愛堂中有以需封薛樂之說啓其君者

不戒哉可不慎哉

擬經論語生疑經之證

莫考之論亡佚孟子未之見者也若詩也若老杜一集本以五七言爲體山谷謂有三百篇之旨猶一詩也君子不之取焉而孔明出師一表本以表而自名東坡嘆其與伊訓說命相表裏大抵得聖人之意則自然暗合於道況聖人之言則往往反突於經況國風雅頌渾厚醞藉詞之如春華鮮大呂高盤周誥幽深簡古頓之如聲九折峻坂儒生學士無聖人萬分之一而欲效聖人之所述豈易續詩脈亞之步禹耳此愚切嘆夫後之擬經者皆侮聖人也且六經何爲而作哉蓋夫子接三代之後有興陳訓誥之文有禮樂法度之書天地陰陽之運已露而未顯三綱五常之道幾墜而未振於是刪詩定書制禮作樂係周易作春秋聖人蓋爲天地立心爲生民立極也彼王通何人敢既續詩矣而又續書既元經矣而又擬論以爭常比顏子以公卿大夫比賴曾門爭而其心則以夫子自擬韓昌黎稱之忘正如陳陽永叔自擬韓昌黎稱之忘後人不以六經奴婢之哉

大明關雎之旨七制詔志策議之文安能合鹿鳴四牡之義且下達者與錢可若行者與封雞尋常之帝晉宋之王果能比隆周室尊中國之筆乎

皇矣之論果能推明先王政化之意乎

論樂之論果能發明樂之本原乎

六經自名此特筆而子之解頤

以爭常比顏子以公卿大夫比賴曾門爭而其心則以夫子自擬韓昌黎稱之忘正如陳陽永叔自擬韓昌黎稱之忘後人不以六經奴婢之哉

吁安得後人不以六經奴婢之哉

尊通之意猶未也中說一書語類雜出門弟子所記或者疑其依倣論語而作也此或者所以有異經典之說而不能爲後世之證則王氏之通何待原之僞哉見下原且不能爲後世之證況通乎通且不能爲後世之證況通之門人乎

皇矣之帝晉宋之王果能比隆周室尊中國之筆乎

論樂之論果能發明樂之本原乎

論以爭常比顏子以公卿大夫比賴曾門爭而其心則以夫子自擬韓昌黎稱之忘正如陳陽永叔自擬韓昌黎稱之忘後人不以六經奴婢之哉

吁安得後人不以六經奴婢之哉

尊通之意猶未也中說一書語類雜出門弟子所記或者疑其依倣論語而作也此或者所以有異經典之說而不能爲後世之證則王氏之通何待原之僞哉見下原且不能爲後世之證況通之門人乎

大明關雎之旨七制詔志策議之文安能合鹿鳴四牡之義且下達者與錢可若行者與封雞尋常之帝晉宋之王果能比隆周室尊中國之筆乎

皇矣之論果能推明先王政化之意乎

論樂之論果能發明樂之本原乎

六經自名此特筆而子之解頤

以爭常比顏子以公卿大夫比賴曾門爭而其心則以夫子自擬韓昌黎稱之忘正如陳陽永叔自擬韓昌黎稱之忘後人不以六經奴婢之哉

吁安得後人不以六經奴婢之哉

尊通之意猶未也中說一書語類雜出門弟子所記或者疑其依倣論語而作也此或者所以有異經典之說而不能爲後世之證則王氏之通何待原之僞哉見下原且不能爲後世之證況通之門人乎

子221-276

明經一科自試以老子學人主好尚如此則士之通經無怪其所學之不純矣況掃地本無五經乎明之五經掃地本無五經乎明之五經掃地本無五經乎明之五經

鎖文章無益科目不可以苟得翻禄不可以濫取是必思若湧泉如蘇廷瑞輩元少宗尹博學能文章如許京兆才識過人及掌綸誥事會人 文章顯名如燕許手筆然後可以發詔誥必數奏機辨如新豐布衣馬周之輩然後可以論議則郎通達國弊如洛陽年少賈誼之輩然後可以發謀謨此皆以文學進者也 以詩賦則孔融之稱一鶚顔之於光莫非公輔之器以論議則郎千里論事若對面語則中度焉詩賦則託當時之事實重銘錢以無窮若莫如銘必若韋山之作高標赫世半壁飛雨之辭可誦也補袞職之箴闕防幾微於未然莫如箴必若口戒之作室本無暗地之有耳之言可儆也賈大乎誠觀夫學對父老之心明諭天子之意則得體焉陳利害繁簡通塞大乎檄書觀夫諫諍之捷者莫大乎露布觀夫條陳利害繁簡通塞大乎檄書觀夫法令之始立自初進之意拘而掌除之雖如前代之除文武諸臣考滿則遷敘遷之法蓋為弊政我祖祖革其習故舉而委之大臣俾之進退百官總理衆職而委之吏部不得掌除而吏部不敢專自元士而下令從掌相總其大而吏部任其小此掌除之法始立也

五代之際文武諸臣考滿則遷敘遷之法蓋為弊政我祖祖革其習故舉而委之大臣俾之進退百官總理衆職而委之吏部不得掌除而吏部不敢專自元士而下令從掌相總其大而吏部任其小此掌除之法始立也

祿官全中散大夫始由堂除而吏部不敢專自元士而下令從掌相總其大而吏部任其小此掌除之法始立也

調者銓敘而中書不可侵銓敘而中書不可侵法雖惟中書不可侵吏部之權故願堂之設焉

法雖惟中書不可侵吏部之權故願堂之設焉

太宗勤以進賢為稱職

自詮曹之弊益而堂除之法始立自初進之意拘而堂除之雖如前代之除文武諸臣考滿則遷敘遷之法蓋為弊政我祖祖革其習故舉而委之大臣俾之進退百官總理衆職而委之吏部不得掌除而吏部不敢專自元士而下令從掌相總其大而吏部任其小此掌除之法始立也

祿官全中散大夫始由堂除而吏部不敢專自元士而下令從掌相總其大而吏部任其小此掌除之法始立也

調者銓敘而中書不可侵銓敘而中書不可侵法雖惟中書不可侵吏部之權故願堂之設焉

法雖惟中書不可侵吏部之權故願堂之設焉

太宗勤以進賢為稱職

自詮曹之弊益而堂除之法始立自初進之意拘而堂除之雖如前代之除文武諸臣考滿則遷敘遷之法蓋為弊政我祖祖革其習故舉而委之大臣俾之進退百官總理衆職而委之吏部不得掌除而吏部不敢專自元士而下令從掌相總其大而吏部任其小此掌除之法始立也

祿官全中散大夫始由堂除而吏部不敢專自元士而下令從掌相總其大而吏部任其小此掌除之法始立也

調者銓敘而中書不可侵銓敘而中書不可侵法雖惟中書不可侵吏部之權故願堂之設焉

法雖惟中書不可侵吏部之權故願堂之設焉

太宗勤以進賢為稱職

子221-281

漢之邊防開於高文而詳於武帝之世唐之邊防密於太宗而疎於九宗之後夫自閭而詳者非曰得策然首尾相應之勢也武帝喜功之過也自密而疎者非曰得體風寒數度之要也元宗而下不知備邊之道也蓋自高祖平城之圍以匈奴數侵代地至北置雲中鄣以備之追至高后孝文劉敬知北邊有備於是自隴西北地入匈奴然漢之邊防亦不過北爾自夫武帝好大喜功始自遠禍而入然後出定襄代鄣而單于之兵反自其所置之鄣而入然後興兵往來於秦涼之北而不得息矣東之於遼西北平西之於張掖酒泉中之於庭鄣塞門鹽場橐泉所布不勝其為防者豈非武帝有以啓之耶於吐蕃之初為之防患矣天下十道分置都督而隴右一道乃居其八而隴西節度之兵凡七萬五千又附以朔方九百人實之初為節度使者不數年間隴右數十州相繼陷沒豈非謀事之疎以至是耶然論之漢之失於窮兵唐之失於養寇經畧邊事使夷狄尚不敢輕侵中國亦不為無策也本始中匈奴常帥十餘萬騎南旁塞以延而趙充國乃分屯九郡而充國總領於其間非老於為軍之務耶九郡分屯之引去夫以四萬騎分屯九郡而充國乃總領於其間非老於為軍之務耶九郡分屯之引去夫以四萬騎分屯九郡而充國乃總領於其間非老於為軍之務耶大和中李德裕建議選擇於朔南西山北接河道與振武和入者國之左而丙道與吐蕃接之右而乌岭申胥人皆其素備總十一軍而作牧義城作鄯城作臨洮城二邊屬南詔東路大以十一

軍皆雄邊子弟而制二邊非德裕之善謀始不能也

內郡之一將有令而已劉昫則又置障塞斗門亭隧書備邊事若漢之制益嚴矣

漢之邊郡下

漢之邊患在北而西羌次之唐之邊患在西北二蕃千唯有由秦盖自石晉以山外十六州餌契丹中國失控扼之險而北備始疎以至是耶然論之漢之失於窮兵唐之失於養寇同不免有備慮之難而能經畧邊事使夷狄尚不敢輕侵中國亦不為無策也本始中匈奴二萬騎南旁塞以延而趙充國乃分屯九郡而充國總領於其間非老於為軍之務耶大和中李德裕建議選擇於朔南西山北接河道與振武和入者國之左而丙道與吐蕃接之右而乌岭申胥人皆其素備總十一軍而作牧義城作鄯城作臨洮城二邊屬南詔東路大以十一軍皆雄邊子弟而制二邊非德裕之善謀始不能也

金元學士而重
之制然也然皆論之明庶以功重服以崇古又所以重報功之典
彼其之子不稱其服寺人孟子譏其與衣冠禽獸居初之所辭受我
朝之所予奪其意猶古也
也
辭金紫以趨等不宜也
城以勸士而賜緋衣非法也
之美
不以為榮固辭之者不以為榮
品服賜緋安國以五品服賜趙師禹事儒臣也
以山人而賜金紫非惜也所以表異能
以三品服賜王素以五品服賜余
夫子之者不以為少恩正我朝
寓勸懲之微權也愚之所惜者唐之後代不守舊典以章德寵功
之制輕褻妄用而良法掃地矣流俗期以弄辭而假牙緋
紫何益哉
求穆公主生子浩三日而賜緋衣銀魚
恩泰息今緋服紫不恢帝賜而令服紫以謝
不及我朝遠矣愚故併論其始末云

變更祖宗之法不可輕論

為治之術有一再作為者尚變更則紊亂之端一弊之未去必去之一

害之未除必除之不暇為揖遜救焚之謀此如人之病疾必使疾根之盡除尚或胃勿使遽命姑留其根幾何不貽其患哉曹操祐守與国之規模雖過於安靜不害其為景祐元祐革熙豐之法變為紹聖觀紹述一語甲留乙和莫肯其為元祐罵之所惜者元祐姦為紹聖矣所幸天意祚宋聖君中興紹興淳熙相繼復舊服有景祐元祐之風不復不忘率由舊章愚不勝慨於今日

新鍥決科古今源流至論卷之七

將權

古者興兵之職分為刑若無者權後拙典在外之職事為將若有多有權未有攻取之將有守衛之將出入於行伍之間奔走於矢石之下兵無常聚將無常職固無徠制之意其敵愾奮勇有損於毀隳之際猶微於朝夕之頃安有長守壯帥專擅兵權

以服進此感之以誠也

曹操之南侵相官恐天隆則當

則民衆悅之衣之此結之以恩也

願以 撫和爲法

將帥協和

將帥以公心相處則以私心自用則以

之圖事功而不見疆場之事甚重兵之寄至艱難而不常

事機皆繫時吸之頃有當有不當有進有退之間有行

人張吾軍者將臣關帥相與戮力也濬之一舟當出蜀而順流

首和睦之意重人以是爲建

大抵打帥以公心相處則協力於推事之日今項於將帥之頃攻

守有殊緩急有其可而後行進退有異機宜參酌其宜而後決

或對壘以攻其隙或間道以擊其虛或開陣先登或後期

私隙所以安超於九服之中天

將帥以私心自用則無協力於推事之日今項於將帥之頃攻

和而彼攻主戰此欲進而彼欲退或此欲上而彼欲下或此欲

心以相與以兵權付若而未免角立以相異設間若元昊之不

協則東生北伐而無功

益 故曰以之圖事功而

必有輔於協策之力推此

之助此一公之私之間國家

安可以勝負之私嫌猜於

輩之戰振旅入国士夫後歸

遵不改掩諸將之功師克在和

衆以勝 邲之戰師方及河

前漢文故墓先穀邲佳鄭如楚師

不和安得不敗 鳴呼君子觀春秋成敗之迹則觸事

戎昭可不謹哉 國朝南征之師曹彬以所遣之舟戒

其慶 高美以所部之衆謀

王全斌伐蜀道而入以攻其西

先後而相應 西伐之役劉光義

王全斌伐蜀道而入以攻其西

指揮方多前出 出兵襲破比元昊

之舉其機宜之功異矣用心不及保吉出奚州有衆鳴前降

仲也 西事之興分隙主殺泥

元昊之師矣 其與辛武且超

攻羌上之師未發也大將失和其心不相協矣世忠一聞結

支一事即欲引兵以討元世

相下矣先世一聞成死之說道先致書以約張

之助此一公之私之間國家

安可以勝負之私嫌猜於

輩之戰振旅入国士夫後歸

遵不改掩諸將之功師克在和

衆以勝 邲之戰師方及河

太弱是以京師杜門郡長驅而至
若楚之亡因於官成爭政使諸侯不城漢之亡不
材官之後皆與諸侯通實啓戎心一方有難三面救之取勝數日不
及矣明德之以即強政定以每戰當貴不教而戰謂之
亦其貴哉武甚能述其
之有法四時講武之儀著之開寶通禮可復也
或大閱西郊
或習戰朱明也

明軍本無而後兵大備矣
在內而強在外也自王元之一言於咸平二年之間
捐勝置外兵增氣決西之
以有限之川湖軍以充禁旅
又置保毅內外通禁軍四十餘萬通二朝共八九千萬而總軍
故在內而強在外而弱也自王元之一言於咸平二年之間
而教習得則兵
之九年
河北之兵車山南兵
本盛也
初西戎
始野民兵
保捷又置宣毅北及三年
大抵
人無勇怯有道以作之則怯者亦勇人無強弱有道以教之則弱
若開淮湖農畝以後士氣益伸
內而視近不存無非教閱之有時訓練之有法其今之兵
本解朝州都以為爪牙之士
人以多募而自衛者殘人以
守而并淨很之徒
武雄之軍手
也然則所存者已又外備不修大郡給十人小郡
給五人以充常從名已長吏實同於人滁州守鄭代以白眞淮陽
重鎮與守其異夫除而復不及除即二郡推之他可知矣三
留者其衆庶額虛名其後者其洛陽占
然及以其為官吏其職
之目何有於教養訓練之實耶

教雖若接教下官然反以是爲路分給轄弄權撓撥州縣之責何
有於安閑日者比歸鄉舊跡之腥膻則得淮甸之一戰西抗大羊之
跳梁則得荆襄之一捷南掃狐兔之蹂躪則得淮西之一勛而所
謂殺旅挫卒者不開千馬之功果何賴於彼哉乾德間自閱將衛
之以周密無異心矣然漢之世安然無事者只七國變生蒼
梧高帝親北胡南越連兵數年而邦本未搖誠有以也吾觀
一司矣自至道親臨小試廣中嘗禁私役禁雖嚴
亡過多射軍有譏
金布著令尤恤死事
羽林既死許襚
恤兵也寬矣然上功增級著幕府
亭徼不治諸出警入蹕
畏懦者有誅
其
待兵也嚴矣以制兵之意言之則京師之兵雖萬人可統於一官
未爲過多論二三鄉士各分所領欲上下之相維也
捕降爲虜者詔書
加詰
都試之役太守

都司事衛將之令長永尉何頑而必欲俱會欲上下之相察也
[illegible] 伍待齊備以正什五
其教閱如說以召兵之發言之始用羽檄以召天下之兵
發兵而弓高諸之自閩越兵間孰宛利病其為四百年之規模至我國家本
高帝出入兵間孰宛利病其為四百年之規模至我國家本
以仁得天下未始倚兵為重也然承五代破碎之餘其紛紛亂
亦無積不逞之人 變祖平定天下聚以為兵畏所以限防制御
之術不得不曲防周慮以畀之重罰以警之明法以節之分
權以防之 列聖相承須照
名帥治邊員
與兵后[illegible]
之貧弱則下之吏議[illegible]
坊之兵士作過日歇又主將
[illegible] 又未嘗不發也此特士
過縣無非不得入營無後心也
也出戍之日多在營之日少無非念
之意可見其嚴備矣 [illegible] 又上特此也三師有捍衛之
矣 [illegible] 重而無繁兵
之擾掘窖有發兵 [illegible] 擾而無
[illegible] 其周密
召之以周密無不[illegible]
以漢之政望今日
軍器
[illegible] 其於遂也遂又北兵
章先事而後圖臣出守先事
參軍務則論軍其於軍事重矣故其治之覺待之嚴制之以繩
[illegible] 夫安
定通德之守師也其於兵事為尤熟則儒者為之以軍旅未學者
[illegible] 若宋公王仁恕
[illegible] 又未嘗不發也此特士
[illegible] 若宋公武雄

子221-296

宗之遺謀云

銭銘為防過之本故其心常有所畏後世以銭銘為文過之具故其心易有所玩甚矣人君不可一日無畏心也常色咍慾易得以昏此心流湎遊逸易得以怠此心姦宄易得以乘此心人知其然也存誠於此入起居之間寓飛於飲食沐浴之頃息養睡夢之中無念非銘存無念非銘左顧右盼無往非銘之或消或長與銭為命而寓於銭銘之間庶乎敬民心斁徐樂君子小人之情遊豫退遜勤天恤人慾之或淫或荒與銭為命而寓於銭銘之間庶乎奢儉之中節敬德若無假於銘也而盤盂几杖戸牖劒銘且曰苟日新日日新又日新之類

三徳御臣之訓

陳氏祥道曰書曰予其明徳惟明徳可以配天孟子曰有天徳者可以配天有天位者可以配天有天下者不可以配天三者一於徳而已矣故三徳之施以徳為本

人君之大寶曰位所以聚人者曰財理財正辭禁民為非曰義

古者以銭銘為防過之本故其心常有所畏後世以銭銘為文過之具故其心易有所玩甚矣人君不可一日無畏心也常色咍慾易得以昏此心流湎遊逸易得以怠此心姦宄易得以乘此心人知其然也存誠於此入起居之間寓飛於飲食沐浴之頃息養睡夢之中無念非銘存無念非銘左顧右盼無往非銘之或消或長與銭為命而寓於銭銘之間庶乎敬民心斁徐樂君子小人之情遊豫退遜勤天恤人慾之或淫或荒與銭為命而寓於銭銘之間庶乎奢儉之中節敬德若無假於銘也而盤盂几杖戸牖劒銘且曰苟日新日日新又日新之類

三徳御臣之訓

陳氏祥道曰書曰予其明徳惟明徳可以配天孟子曰有天徳者可以配天有天位者可以配天有天下者不可以配天三者一於徳而已矣故三徳之施以徳為本

人君之大寶曰位所以聚人者曰財理財正辭禁民為非曰義

此漢人郡國之庫兵原於古者之武庫不能禁守防閑至啓戎者之邪謀故甲者聖之反於頴川也發長史盜庫兵經歷九郡莫敢禦焉太子之反於京師也矯制赦囚徒發武庫兵無敢當其鋒者何拙哉君子於此安得不三復三歎祖

代遺意為防閑之地

凡君子之所以制治於未亂保邦於未危者豈待一旦一夕之故哉必有其道焉而已矣

周公作立政以戒成王其言曰嗚呼孰能有此德以長我後人繼自今我其立政以予一人辟其言曰嗚呼孰能有此德以長我後人繼自今我其立政以予一人辟其言曰嗚呼孰能有此德以長我後人繼自今我其立政以予一人辟其言曰嗚呼孰能有此德以長我後人繼自今我其立政以予一人辟

周公作立政以戒成王其言曰嗚呼孰能有此德以長我後人繼自今我其立政以予一人辟其言曰嗚呼孰能有此德以長我後人繼自今我其立政以予一人辟其言曰嗚呼孰能有此德以長我後人繼自今我其立政以予一人辟

藏書名義

成周小史掌邦國之志以外史掌三皇五帝之書則國之藏書也尚矣夫典籍之興上映奎壁圖書之文下泝河洛其所以模文風昭世教者在昔立人極統聖傳者在是豈但充棟汗牛為太平之美觀蒐羅往古開方來其斯文之或盛或衰或存或亡不知其幾歟秦火之後天道未復地經散而復合幾斷而復續綿綿延延至今日尚亡恙也嗚呼天耶人耶自秦人焚烈之餘尺籍不收其所存者得十之一二晉荀勗撰中經簿始出訓雋建藏書之策而書益增漢興張良韓信序次兵書

律書其所議論其所推算而其失滋甚且遷之黃鐘九寸蓋以九分為寸以十分之寸約之得八寸十分一而乃謂之七分之其實位生之法而妄論一也史記律書遷之鍾分丑三之下有二其實位生之法而妄論餘分其失二也上夫以遷之長於律學尚不免有異同之疑況紛紛諸子乎若記禮六十律皆用五音而京房周七音隋史乃謂房與康成同其數何疎耶遷之律至後世影響之論道聽塗說同聲是非又烏知其得失哉善乎沈存中之說曰漢志言數乃律呂長短之法耳為史者見其數浩博乃曰陰陽合德化生萬物是猶得蜂蜜而立脾蔭也嗚呼指為經廟而尊敬之猶可言也妄為可否而實議焉豈若闕其所不知若乎求聲以律造律以黍此古今不易之論若遷之律書不言律而言兵不言兵而言陰陽如鄭譯之八十四調如梁武之六十律如荀勗之笛律如祖孝孫之八十四調而房之六十律重又廣之為三百六十律皆用七聲焉皆用五聲焉皆用變焉皆用正聲也如鄭譯之八十四調如梁武之六十律如荀勗之笛律如祖孝孫之八十四調而房之六十律重又廣之為三百六十律皆用七聲焉皆用五聲焉皆用變焉皆用正聲也如鄭譯之八十四調如梁武之六十律如荀勗之笛律如祖孝孫之八十四調而房之六十律重又廣之為三百六十律皆用七聲焉皆用五聲焉皆用變焉皆用正聲也至於宋蔡之法地有肥磽不同也年有豐耗不同也此聲之所以致變也不同所以致變也至於宋蔡之法地有肥磽不同也年有豐耗不同也此聲之所以致變也為難定也於是有更用衆參有用末杪者有以簫管有以馬尾者而又有用人指者此宋來之法既屢所以致辨也國朝景佑中李照損益之十六而為十二馮元從而駁之元之議不勝於是正聲五聲用變十六律因而為之用而言兵之假書其論文帝事法漫宏博若不相類若徐而考之則知文帝之假偃兵息民綏和通使而民氣歡洽陰陽冷和天地之氣亦隨以工此誠造律之本也因天地之正氣以定一代之正律律其有不定者乎古人謂天地之氣合以生風風氣正而十二律定正為此耳歐陽公之論皇祐樂曰一代之制最新大備益也先和民心後正律召而然也嗚呼其知之矣

方鎮

潘鎮之為唐患也尚矣其根萌於武德十道之置使其號成於至德九節度之分封其禍見於乾元平盧王帥之自立此殷憲反服之由也方大宗平定之後既分天下為十道[illegible]而於軍鎮城戍之兵為十二道而置使都之總之以都督者[illegible]此其意為方鎮已成之兆特時而張耳且河北隴右此皆極邊之地天下之府六百餘所而在河北者不過三十在隴右者不過二十九而又皆隸於衛將軍矣此何足以係聲輿大致觀其總軍而置使河北一道則析而為二曰平盧曰范陽隴右一道則析而為四曰鄯隴右曰安西曰北庭曰河西而其曰軍曰守捉曰城曰鎮亏者大者二十餘小者亦不下十餘以天下之極廣為天下之重鎮而撫之以都督其品第與十六衛將軍同乃在尚書之上而其左右僕射反在其下其總軍之不已過乎此哉

白起以來荷安之念生姑息之政成且承閏一點虜且重斂民亦何能為而代宗惟恐少佛其意自置官吏與之開也私入城闕弗之詰也藩帥之[illegible]相則流加平章增以門之封重以天姬之不已過乎此哉亦一點虜且點貨淫刑畢何能為而德宗惟恐少佛其意愛惡予奪惟意是徇既奏元洪淳州矣而復請整之改為長史既奏辭正倫殿峽州矣

及古之足任哉

田制 歷代田制異同

井田之成於周乎曰興於黃帝而大備於周也井田之壞於秦乎曰廢於戰國而極變於秦也蓋井田之制維持其間纖悉畢備其成非一日其壞亦非一日也方其田制之始創也經土設井立步制畝[illegible]其成宜一日耶至周公因上世帝王之規立一代太平之制[illegible]其田五家為比積而為鄰[illegible]大創五家為鄰[illegible]相友於是乎始變之業自得於衣帛食肉之樂此所以大備於周及其田制之始變也貢助莫聞其詳孟子井地[illegible]始舉大畧[illegible]其壞亦豈一日耶至[illegible]陌之製東經界不正之餘為阡陌之[illegible]始變之制[illegible]貢之立雖近[illegible]遂於爭奪之場汲汲於兼并之利此所以大壞於秦自秦變周之後其田制又不知其幾變之[illegible]

[illegible]之官曰分甘縣之[illegible]比數者非[illegible]平[illegible]谷表丘陵墳衍[illegible]三[illegible]歲代其職若田者公卿大夫至於工商皆有分地以[illegible]之[illegible]不可為也[illegible]使能盡得平曠之地行之亦當歷數百年事力然後可至天下之[illegible]之[illegible]數百年事力於此而後可望天下之治已而又為[illegible]於其中以安其居而後可望天下之有可為之[illegible]而無可為之地也蓋之所惜者不行於時之後而紅陽侯占[illegible]草田至數萬頃張禹買田皆極膏腴可限之自國王公以國為家宜不復有田宅今可限之[illegible]而行之也[illegible]均田之法男子四十畝婦人二十畝[illegible]笔者以為公田制史十五頃[illegible]其田則史代相付此大略也[illegible]

議而行於後魏時[illegible]之時也[illegible]通典此[illegible]齊武成帝河清三年[illegible]男子十八而受田六十而免役此北齊之制而行之於河清之時也[illegible]百里為鄉鄉遂之外為都鄙則已付之都鄙之長都鄙之外為邦國則五等諸侯分治之而天子所自治者鄉遂之民耳數之生

水利

古者水利與民田皆可以家數今雍爲按田之制至使合
古而其衆寡生耗進退之數不能不貢成於官吏行之既
之川井之朝不能不取信於溝籍而內外官吏更易之不常遷
近之相隔新故之相襲言語隱度之患設古人行之於二百里之
間及人徙行之於萬里之遠其弊也皆以空文上之豈不戾哉
有能爲之九而無能爲之術也愚之所甚恨者正親未年修
遂之舊正田制既定之日以田二十頃賜任遠之功 是大
宗初年已自貶其制況日分世業之法不合於古矣至使公主田
園既偏畿甸 本書卷[illegible]
田千畝 本書卷[illegible]
鄭鄂陽二縣民田 本書卷[illegible]
而不可爲一泥於法而不變況縣官急務紛紛之時即欲用井
田之制而享井田之利者其惟國朝采建隆初嘗行均田之法均
賦稅之人以治溝洫之利蓋凡幾人也 本書卷[illegible]
皆應之地賦敏之人而棄以爲無用之溝洫誠以所棄者小而
所利者大所捐於公上者不能毫髮而所以福斯民而澤天下者
無窮已也 本書卷[illegible]
百經界不明而先王溝洫之制
猶失其八支而莫得其通 本書卷[illegible]
之水利計多[illegible]時救起芍陂鄭白渠及其廢支
[illegible]無不均之患官吏無[illegible]
界之法將義和幼令下之初吾民便於未成之後未詳也版圖無
不革之弊稅役無不均之法而田制又完矣 本書卷[illegible]
今日畫田之制固不可行而漸有經界獨不可推采井田之制
固不可曉而剏製閭田猶有耕耒耜田之獨不可考於春秋戰國之時也自漢以來
之說正愚有望於今日者敢以此獻

水利

古者不興水利

論古今水利之制莫善於漢夫水利之在天下猶人
之血氣然一息之不通則四體非復吾有大而江河川澮而溝
洫畎澮之用功於河渠不貲小利必害大謀
九江則引淮於方西河則泉諸郡則皆引河及川谷以既田溝
不博采古人偏利天下之意不揣愚陋於後世與水爭地貪尺寸
之利而遺無窮之害請自春秋戰國發其源西漢導其流而河渠
之說備矣不復贅論惟秦郡旁有鄭渠之決成之後世也版圖無
[illegible]是時也百
[illegible]此見於春秋戰國之時也自漢以來
而列郡交通而疆地源流分屬隨其所在
莫不爲明光於內史之治
於泗陽之原 本書卷[illegible]
京師之利采自經營其他非縣泰山則引河
九江則引淮於方西河則泉諸郡則皆引河及川谷以既田溝
不盡於溝洫之用功於河渠不貲小利必害大謀
也成周之盛力於畿內而京師外

政水皆導泉疏瀹小[illegible]政山通壑在在相望真非諸郡
[illegible]及陂山傍田[illegible]若不可[illegible]
之利乎蕭豪以東有渠[illegible]
既田五千頃[illegible]而無水灌亦有橋七十所[illegible]
[illegible]是雖極邊之地水道源流無
不加意又豈非導地之利[illegible]
役之多寡不一勞者不永逸[illegible]
之利也然周漢之所以[illegible]
以盡心於溝洫河渠之間是故周官冬[illegible]
俾任浚導之功也[illegible]止水蓄水之令則領之稻
人俾專儲蓄之利也[illegible]
之於其始猶[illegible]於其終又安有旱勞之患[illegible]
禁池之事其為則有水司空[illegible]
水[illegible]水衡掌林苑之事其為則有池監[illegible]有都
都水[illegible]
[illegible]
[illegible]

小學紺珠十卷

（宋）王應麟撰。

元後至元六年慶元路儒學刻本

小學紺珠十卷、江西巡撫採進本。

宋王應麟撰。分門隸事、與諸類書略同。而每門之中、以數爲綱、以所統之目繫於下、則與諸類書迥異。蓋仿世傳陶潛四八目之例、以數目分隸故實、遂爲類事者別協一格也。其閒隨筆記錄、或有不及編次者、如律歷類首序六律六呂、以至度量權衡、次序四時八正二氣十二月之類、蓋由律及歷也。而其後復序五音六十四聲八十四調、其後復序七閏八會之類、前後殊無條理。又如五卜三兆四兆九簭之類、應麟玉海系之藝術、而此書收入律歷、亦自亂其例。閒有採摭未備、失之耳目之前者、如天文類中既載淮南天文訓之八紘八極、而東西南北中之五官、子午丑未寅申卯酉辰戌巳亥之六府、乃不見錄。器用類中既載周官之八氏、而貿疏之十有六粤乃不見錄。既載春秋傳祴飫宴之三烝、而儀禮疏之牲有二十一體乃不見錄。如斯之類、不一而足。閻若璩潛邱劄記僅摘其九經不分唐宋、併漏十三經之名、尚爲未盡也。然後來張九韶群書拾唾宮夢仁讀書紀數略、雖採掇編輯、較爲明備、而實皆以是書爲藍本。匯事者易、軔始者難。篳路藍縷、又烏可沒應麟之功歟。

小學紺珠序

唐張燕公患多讀少記得紺珠一顆握以自照則平生所讀所記了了不忘故燕公似人摘書小說奇事名紺珠其後儀王公厚齋先生應麟長回六歲以進士中宏博科仕與蘇長公端明翰長尚書同而德業文學亦似之守歙嘗造回家誌論彌日其該洽今無復有斯人矣公沒後數載始得見所著小學紺珠謂如初學記雖問七十四將十八歲入學考當讀回謂如初學記雖問七十四將十倍初學之年亦嘉時時開之所照者也豈但始就外傅也石宜寶之哉因具始末於其端云大德庚子孟陽晚學方回序

故宋內翰尚書蔡端明以博物洽聞伏一世公應科以博物洽聞伏一世蓋自經史傳記諸子百家浮屠老氏之書以至當代典章之因革食貨之源流衣冠之品式莫不進士公又與老父數同舍且嘗聯事銓曹事分之厚不並他人儻緣通家子弟故獲挂名篇端以自託永久豈非甚幸用敢置不腆而不辭嗟夫公之文贍富雅馴尤宜為諸大老所前一輩所宗師況東南諸生踵晚猶及從事鏞自公同僚言之學問之博記之詳固當以甘棠之士固當以甘棠之詩論自公同僚言之學問之博記之詳固皆尋師資然求其書哩不論明無不知自寶鮮或曰學無以博

大德辛丑陵陽牟應龍謹序

卷一 天官
卷二 地理
卷三 人倫
人事
卷四 藝文
卷五 藝文
卷六 歷代 聖賢
卷七 聖賢
卷八 氏族 名臣名士
卷九 職官 治道
卷十 制度
器用 飲食
動植
小學紺珠
儆戒

淡儀王應麟伯厚甫

天道類

兩儀

天 地 ○ 易繫天地定位○老子云道生一一生二二生三三生萬物○莊子云通天下一氣耳○太極元氣函三為一分陰分陽一陰一陽之謂道○太極生兩儀兩儀生四象四象生八卦○太極元氣函三為一分而為天地人三才○又曰三極二儀

天地人○ 易之為書也廣大悉備有天道焉有人道焉有地道焉兼三才而兩之故六六之謂也○又曰陰與陽迭為主故曰道○又曰仁者見之謂之仁知者見之謂之知百姓日用而不知故君子之道鮮矣○

三才

四大

道大 天大 地大 王亦大○老子曰域中有四大而王居一焉

太易 未見氣 太初 氣之始 太始 形之始 太素 質之始○

天無私覆 地無私載 日月無私照○淮南子曰北方幽都之山有大人之國有不死之民有不老之國有順民有愿民有中民有善民有好生之民有惡死之民○

中央鈞天 東方蒼天 南方昊天 西方皓天 北方玄天

西北幽天 西南朱天

酌方炎天 東南陽炎○

九天

五天帝

青帝靈威仰 赤帝赤熛怒 黃帝含樞紐 白帝白招拒 黑帝汁光紀○五帝各主一時○孔子家語曰宰我問於宗伯曰五帝之神何如○

結繩卷一

七政

日 月 五星○書舜典在璿璣玉衡以齊七政○

天 地 人 四時○

三光 日月星○

有人焉之西有啟之事生焉有北海之內有大逮之民順有順德有逆有逆德有逆有順德有逆德有逆有順德有逆德有逆有順德

三辰

日月星辰

○漢書律曆志曰合三辰之會以定日月星辰之紀

○禮記祭義曰建設朝事燔燎羶薌以報氣也祭日於壇祭月於坎以別幽明也

○周禮春官大宗伯以實柴祀日月星辰

○書舜典肆類于上帝禋于六宗望于山川徧于羣神

○史記天官書二十八宿環北辰運轉無窮日月星辰之紀

○漢書天文志日月五星二十八宿

○周髀玄圖二儀日月星辰

○禮記禮運播五行於四時

○書舜典在璿璣玉衡以齊七政

○周髀二十有八星之位

○周髀日行一度一歲一周天

○周髀日行天一度一歲一周天

○周髀日行一度一歲一周天

○周髀日行一度一歲一周天

○周髀日行

天搖光 天樞 天璇 天璣 玉衡 開陽 瑤光 北斗七星

雨 春分 穀雨 清明 風 立春 大寒 木 震 春 立夏 小滿 火 離 夏 立秋 大暑 土 坤 長夏 立冬 小雪 金 兌 秋 立春 大寒 金 乾 秋分 立冬 小雪 水 坎 冬 立夏 小滿 寒 冬至 大寒

風 土 巽 立春 清明 風 立夏 小滿 火 離 夏至 大暑 土 坤 長夏 立秋 白露 金 兌 秋分 立冬 小雪 水 坎 冬至 大寒

雨 春分 穀雨 暘 秋分 立冬 小雪 燠 夏至 大暑 寒 冬至 大寒 風 立春 清明 燥 秋分 立冬 小雪 濕 長夏 立秋 白露

陰 冬至 大寒 陽 夏至 大暑 風 立春 清明 雨 春分 穀雨 晦 朔 明 望 晦 朔

乾為天 坤為地 震為雷 巽為風 坎為水 離為火 艮為山 兌為澤

乾為天 坤為地 震為雷 巽為風 坎為水 離為火 艮為山 兌為澤

震為明庶風 離為景風 兌為閶闔風 坎為廣莫風 左傳舞師以海音而不為風 注海音明而不為風 之風 南呂 南呂 南呂

想像形狀○淮南墜形訓

二至二分日景

夏至景尺五寸晉書天文志三尺三寸春分秋分景七尺三寸六分冬至景丈三尺三寸六分○周書時訓解

青龍白虎

左傳昭四年鄭裨竈曰今茲宋衛陳鄭火猶可以禦也其明年宋衛陳鄭皆火

四方中星

黑龍黃鳥○禮記月令孟春之月昏參中日永星火孟夏之月昏亢中日短星昴孟秋之月昏牛中日長星虛孟冬之月昏婁中日中星鳥

黃道一青道二赤道二南白道二西黑道二地

○周公正義曰有九道一曰黃道二曰青道三曰赤道四曰白道五曰黑道六曰玄道七曰木道八曰金道九曰中道漢天文志九行中道者黃道一曰青道二曰赤道三曰白道四曰黑道五曰玄道六曰木道七曰金道八曰中道皆以日冬夏至之所行分天中而為之名也

泰階六符

三台謂之泰階兩兩成體三台故六觀色以占吉凶

天地人之正道

九紀又曰九星

辰以紀日宿以紀月日以紀時夏以紀生長秋以紀殺冬以紀藏

歲以紀終○周書

歲月日時

甘氏攝甘百六十四星

三家星

石氏攝石百五十四星

太一攝提

天符一青龍○唐六典太一天符一青龍攝提天符一天一太一皆北極星名也天一天符一太一天皆天神之名也

天內土黑軒轅

天心金白咸池

天柱金赤太陰

天輔木碧天一

天衝木綠招搖

天任土白攝提

天英火紫青龍

天蓬水白天逵

十二會

孟春陬訾日在娵 仲春降婁日在奎 季春大梁胃在昴
孟夏實沈日在畢 仲夏鶉首日在東井 季夏鶉火柳在鶉
孟秋鶉尾翼日在 仲秋壽星角日在 季秋大火心日在
孟冬析木尾日在 仲冬星紀日在斗 季冬玄枵婺女
○月令注疏

十二月中星

孟春昏參旦尾 仲春昏弧旦建星 季春大梁胃在
季春昏七星旦牽牛 孟夏昏翼旦婺女 季夏鶉火柳在鶉
仲夏昏亢旦危 季夏昏火旦奎 季秋大火心日伐
○月令疏 ○月令疏 ○月令疏

孟秋昏建星旦畢 仲秋昏牽牛旦婺女 孟冬昏危旦七星
季秋昏虛旦柳 孟冬昏婺女旦氐 季冬昏東壁旦軫
仲冬昏東壁旦軫 ○月令疏 ○月令疏

期月令中氣近者并建日所在一辰所中謂晨昏正當其方氏星中用之若日近朱雀則鶉火中用之若日近玄武則虛中用之若日近青龍則東壁中用之若日近白虎則奎

十五歲

歲星與日同次之歲行於天大歲爲陰法月斗所建之辰一歲星行於地十二歲而小周周復仍本數一歲星自商周迄今歷書推步五星金水日行一度土三十歲星一歲移一辰一百四十八年一大周十二跳辰一歲星一歲移一辰千七百二十年一大周一百二十跳辰三百九十六年一大周三跳辰四千三百二十年一大周三統歲法歲星一年行一次分爲一百四十四分分之百四十四一次大周凡一千七百二十九年行十二次分之一次大周凡一千七百二十九年行十二次分之一次大周凡一千七百二十九年行十二次分之

九重之天（司馬相如傳上暢九垓列重也）
上（郊祀歌亦應也淮南子地形之上謂九天之上）
人一呼一吸謂之一息一息之間天行八十餘
里人之一晝一夜而天行九十餘萬里（安定胡先生易說）

四揩

天 地 人 命○孫冠

三星 三五

三星在天 心星昏始見於東方寅辰之月也（諸家注）
三五在東 三心五噣（反張揖心三星柳五星鶉尾詩注）

七衰

經星一晝一夜左旋一周而有餘於日之間自卯至
酉當更七次（許慎七出謂女終也）

分度

凡周天三百六十五度四分度之一一度為千九百
三十一里日行一度月一日行十三度十九分
度之一（續漢書律曆志下分曆法）日一歲而一周天月二十九日有奇而一周天又逐
日月相對則月光正滿而為望晦朔而日月之合
東西同度南北同道則月掩日而日為之食望而月
月之對同度同道則月亢日而月為之食（詩小雅）

二極

北極去地上三十六度南極入地亦三十六度高高
下等（周天之中極南五十五度當冀州高二上又其南十
二度為夏至之日道又其南二十四度為冬至之日道北其南二十四度為春秋分之
日道）

日食三十六

歲梁以為朔二十六日七十二分日二日公羊以為朔二十七日二日十八晦一不
見為朔十六二日十八晦一不書日著一（左氏
著於十四會既三一行得二十七衛甲午入蝕
著於十八年三月古今算不入蝕十四年七月庚午入蝕
十月朔日食二十五年八月庚辰入蝕）有甲乙氏
得三十五

黃鍾子十一月 六律 六呂 六同 六變 六間 六和 六均 六平 六律 六呂 又曰六始

○裴寅律呂精義云 太蔟寅正月 姑洗辰三月 蕤賓巳五月 無射亥九月

夷則申七月 ○大戴禮記曰 六同 六律 六呂 又曰六間 六律

大呂丑十二月 夾鍾卯二月 中呂辰四月 小呂巳六月 林鍾未八月 南呂酉八月 應鍾亥十月 小呂 小蔟 小均 小平 小律

○林鍾之數六六三十六 南呂之數六六三十六 應鍾之數六六三十六 黃鍾為宮 太蔟為商 姑洗為角 林鍾為徵 南呂為羽 應鍾為變宮 蕤賓為變徵

五聲 又曰五音

宮 商 角 徵 羽 ○甲乙寅卯木 丙丁巳午火 戊己辰戌丑未土 庚辛申酉金 壬癸亥子水 ○周禮大師 ○清廟大武 ○禮記樂記 ○白虎通禮樂篇 ○淮南子泰族訓 ○晉書樂志 ○宋史樂志 ○元史樂志 ○明史樂志 ○清史稿樂志

八音 金 鐘 鎛 錞于 鐃 鐲 鐸 鉦 鐃 鐘 鎛 錞于 鐃 鐲 鐸 鉦 鐃 石 磬 特磬 編磬 絲 琴 瑟 筑 柱 箜篌 離 土 壎 缶 匏 笙 竽 巢 和 竹 簫 篪 篴 管 笛 篴 革 鼓 鼗 鼓 鼗 木 柷 敔 ○柷狀如漆桶 ○敔狀如伏虎 ○周禮大師 ○禮記樂記 ○白虎通禮樂篇 ○淮南子泰族訓 ○晉書樂志 ○宋史樂志 ○元史樂志 ○明史樂志 ○清史稿樂志

金石絲竹匏土革木 ○周禮大師 ○禮記樂記 ○白虎通禮樂篇 ○淮南子泰族訓 ○晉書樂志 ○宋史樂志 ○元史樂志 ○明史樂志 ○清史稿樂志

琴七絃 宮 少宮 商 少商 角 變徵 徵 少徵 羽 變宮 ○五絃變五聲為七聲 ○行大射禮 ○周禮大師 ○禮記樂記 ○白虎通禮樂篇 ○淮南子泰族訓 ○晉書樂志 ○宋史樂志 ○元史樂志 ○明史樂志 ○清史稿樂志

七音 七律 周武王伐紂自午及子凡七日王因此以數合之以聲昭之故以七同其數以律和其聲謂之七音 ○左傳注 ○禮記樂記 ○白虎通禮樂篇 ○淮南子泰族訓 ○晉書樂志 ○宋史樂志 ○元史樂志 ○明史樂志 ○清史稿樂志

黃鍾為宮 太蔟為商 姑洗為角 林鍾為徵 南呂為羽 應鍾為變宮 蕤賓為變徵 ○國語注 ○律書 ○禮記樂記 ○白虎通禮樂篇 ○淮南子泰族訓 ○晉書樂志 ○宋史樂志 ○元史樂志 ○明史樂志 ○清史稿樂志

七變 宮 一宮 二商 三角 四變徵 五徵 六羽 七變宮 ○春秋傳 ○禮記樂記 ○白虎通禮樂篇 ○淮南子泰族訓 ○晉書樂志 ○宋史樂志 ○元史樂志 ○明史樂志 ○清史稿樂志

七始 黃鍾 林鍾 大蔟 ○天地人之始 ○春秋傳 ○禮記樂記 ○白虎通禮樂篇 ○淮南子泰族訓 ○晉書樂志 ○宋史樂志 ○元史樂志 ○明史樂志 ○清史稿樂志

四聲 平 上 去 入 ○成都四聲譜 ○周顒著四聲譜 ○沈約著四聲譜

欲知宮舌居中
欲知商開口張
欲知角舌縮却
欲知徵舌柱齒
欲知羽撮口聚
以三十六字母演三百八十四聲

四清聲

黃鍾 大呂 太蔟 夾鍾○

五則

衡太陰也冬至
權水知陰之內
繩四隅陰陽之中○

六度

天爲繩 墜爲準 春爲規 夏爲衡 秋爲矩
冬爲權○

二法

度量 權衡○

五度

分 寸 尺 丈 引○

十分爲一寸 十寸爲一尺 十尺爲一丈 十丈爲一引

十五等尺

周尺 晉日父王尺 梁表尺 漢官尺 魏尺
晉後尺 後魏前尺 中尺 後尺 東魏後尺
蔡邕銅籥尺 宋氏尺 隋水尺 雜尺 梁俗間尺
○唐志 漢志以周法十寸爲尺 王制八寸爲尺

五量

龠合升斗斛○

十龠爲合 十合爲升 十升爲斗 十斗爲斛

權衡升斛 尺丈里步

四量

豆區釜鍾○

四豆爲區 四區爲釜 十釜爲鍾

五權

銖兩斤鈞石○

四銖爲一兩 十六兩爲一斤 三十斤爲一鈞 四鈞爲一石

四氣

春爲青陽 萬物生 夏爲朱明 長養 秋爲白藏 收斂

為玄英（安寧藏物○玄陰雜物）秋陳之終之（四氣和而天地之德風雨之德陽秋之德陰

立春 春分 立夏 夏至 立秋 秋分 冬至 立冬

（玄鳥氏司分伯趙氏司閉至青鳥氏司至趙氏司冬

八節 又曰八正

二氣

陰 陽○易自復至乾為六陽卦自姤至坤為六陰卦

十二月

正月（泰 乾九三 陽陰之交 始於此 三十）

二月（大壯 乾九四 陽上九 東春）

三月（夬 乾九五 辰）

四月（乾 純陽之氣盛於此）

五月（姤 申初八 一陰始生○南 夏長 午 古坤六二 嚴殺之氣始於此 申 戌 坤六五 戌）

六月（遯 坤六四 西 秋收 坤上六 戌 嚴殺之氣盛於此 亥）

七月（否 坤六三 酉 嚴殺之氣始於此 戌）

八月（觀 坤六四 酉 坤上六 亥）

九月（剝 純陰 陽始生 卯 秋 坤六五 戌）

十月（坤 純陰 亥 嚴殺之氣盛於此 亥）

十一月（復 一陽始生 子 冬 坤六四 亥）

十二月（臨 坤六三 丑 嚴殺之氣始於此 丑）

二十四氣 史記律書八正之氣注云八節二十四氣 左傳少皞名官 玄鳥氏司分 伯趙氏司閉 丹鳥氏司啓 青鳥氏司至 趙氏司冬

七十二候

立春 東風解凍 蟄蟲始振 魚上冰 獺祭魚 鴻雁來 草木萌動

雨水 獺祭魚 鴻雁來 草木萌動 桃始華 倉庚鳴 鷹化為鳩

驚蟄 桃始華 倉庚鳴 鷹化為鳩 玄鳥至 雷乃發聲 始電

春分 玄鳥至 雷乃發聲 始電 桐始華 田鼠化為鴽 虹始見

清明 桐始華 田鼠化為鴽 虹始見 萍始生 鳴鳩拂其羽 戴勝降于桑

穀雨 萍始生 鳴鳩拂其羽 戴勝降于桑 螻蟈鳴 蚯蚓出 王瓜生

立夏 螻蟈鳴 蚯蚓出 王瓜生 苦菜秀 靡草死 小暑至

小滿 苦菜秀 靡草死 小暑至 螳螂生 鵙始鳴 反舌無聲

芒種 螳螂生 鵙始鳴 反舌無聲 鹿角解 蜩始鳴 半夏生

夏至 鹿角解 蜩始鳴 半夏生 溫風至 蟋蟀居壁 鷹乃學習

小暑 溫風至 蟋蟀居壁 鷹乃學習 腐草為螢 土潤溽暑 大雨時行

大暑 腐草為螢 土潤溽暑 大雨時行 涼風至 白露降 寒蟬鳴

立秋 涼風至 白露降 寒蟬鳴 天地始肅 禾乃登

處暑 鷹乃學習 禾乃登 白露降 寒蟬鳴 天地始肅 禾乃登

白露 天地始肅 禾乃登 寒蟬鳴

秋分 寒蟬鳴 鴻雁來 玄鳥歸 羣鳥養羞

寒露 鴻雁來 玄鳥歸 羣鳥養羞 雷始收聲 蟄蟲坯戶 水始涸

霜降 豺乃祭獸 草木黃落 蟄蟲咸俯 水始涸

立冬 草木黃落 蟄蟲咸俯 水始涸 地始凍 雉入大水為蜃

小雪 地始凍 雉入大水為蜃 虹藏不見 天氣上騰 地氣下降

大雪 鶡旦不鳴 虎始交 荔挺出 蚯蚓結

冬至 蚯蚓結 麋角解 水泉動

小寒 雁北鄉 鵲始巢 雉始雊

大寒 雞始乳 鷙鳥厲疾 水澤腹堅

立春 東風解凍 蟄蟲始振 魚上冰 獺祭魚 鴻雁來 草木萌動

（春秋礼記正義 漢志禮樂志三統曆 後漢書 正月中雨水二月節 驚蟄三月節 春分中 清明三月節 穀雨中 立夏四月節 小滿中 芒種五月節 夏至中 小暑六月節 大暑中 立秋七月節 處暑中 白露八月節 秋分中 寒露九月節 霜降中 立冬十月節 小雪中 大雪十一月節 冬至中 小寒十二月節 大寒中）

白露 鴻鴈來
秋分 雷乃收聲
寒露 鴻鴈來賓
霜降 豺祭獸
立冬 水始氷
小雪 虹藏不見
大雪 鶡旦不鳴
○春秋十一候見於禮記月令呂氏春秋淮南子素問曰五日謂之候三候謂之氣六氣謂之時四時謂之歲又曰
三統
天正 十一月 尚黑
人正 正月 尚黑
地正 十二月 尚白
十幹 又曰十母
甲乙木 丙丁火 戊己土 庚辛金 壬癸水 ○白虎通甲乙者解也萬物解甲而出乙軋也
十二支 又曰十二子
子丑水 寅卯木 辰巳土 午未火 申酉金 亥水 ○白虎通子者孳也陰氣孳萬物於黃泉之內也丑者紐也陰氣固紐未有萌芽也寅者演也萬物演生於地上也卯者茂也物茂盛也辰者震也物震動而出也巳者已也陽氣已布物已成也午者長也陰氣逆陽氣長萬物也未者昧也日中則昃向幽昧也申者伸也陰氣伸束萬物成也酉者老也萬物老成也戌者滅也陽氣滅藏萬物也亥者閡也陰氣閉藏萬物閡核也
甲子甲戌 兩子 甲申甲午 兩子 甲辰 子子 甲寅
六甲
○內則九年教之數日朔望六甲五子六甲之書十歲學幼儀十三學樂誦詩舞勺成童舞象二十而冠學禮博依文武
六甲生數五言白虎通甲生於子丁也數漢注六丁六甲中丁壯者甲子旬之內丁卯之類
六甲無子 甲寅 甲辰 甲午 甲申 甲戌 甲子
旬之內二歲相拄以為六甲之歲
歲陽 甲史記 旃蒙 乙史記 柔兆 丙史記 強圉 丁史記 著雍 戊史記 屠維 己史記 上章 庚史記 重光 辛史記 玄黓 壬史記 昭陽 癸史記
歲名 子 丑 寅 卯 辰 巳 午 未 申 酉 戌 亥
攝提格 寅 單閼 卯 執徐 辰 大荒落 巳 敦牂 午 協洽 未 涒灘 申 作噩 酉 閹茂 戌 大淵獻 亥 困敦 子 赤奮若 丑
月陽 月在甲曰 乙橋 丙修 丁圉 戊厲 己則

庚壁 辛壁 壬終 癸極 ○爾雅

月名 十二月之異

正月為陬 二月為如 三月為豯 四月為余

五月為皐 六月為旦 七月為相 八月為壯

九月為玄 十月為陽 十一月為辜 十二月為涂

十二時

○爾雅 陬正也 言萬物以正月相隨而生 如則三月相隨而長 豯壯也 言萬物皆壯大 余舒也 物皆舒而生 相助也 言萬物皆相助而生 壯盛也 物皆盛而大 玄黑也 物皆黑而藏 陽冬也 冬時萬物皆藏 辜罪也 萬物成熟 各當收藏 涂舒也 萬物皆舒而生 ○孫炎曰 陬言萬物始生 如言萬物隨陽而生 余言萬物皆應陽而生 相言萬物皆生 壯言萬物皆壯大 玄言萬物皆黑而入 陽言萬物皆動 辜言萬物皆成 涂言萬物皆布 ○李巡曰 陬言萬物始生 如言隨陽而生 余言萬物應陽而生 相言萬物皆生 壯言萬物皆壯大 玄言萬物皆黑而入 陽言萬物皆動 辜言萬物皆成 涂言萬物皆布 ○舍人曰 陬言萬物始生 如言隨陽而生 余言萬物應陽而生 相言萬物皆生 壯言萬物皆壯大 玄言萬物皆黑而入 陽言萬物皆動 辜言萬物皆成 涂言萬物皆布 ○郭璞曰 陬言萬物始生 如言隨陽而生 余言萬物應陽而生 相言萬物皆生 壯言萬物皆壯大 玄言萬物皆黑而入 陽言萬物皆動 辜言萬物皆成 涂言萬物皆布 ○孫炎曰 陬言萬物始生 如言隨陽而生 余言萬物應陽而生 相言萬物皆生 壯言萬物皆壯大 玄言萬物皆黑而入 陽言萬物皆動 辜言萬物皆成 涂言萬物皆布 ○李巡曰 陬言萬物始生 如言隨陽而生 余言萬物應陽而生 相言萬物皆生 壯言萬物皆壯大 玄言萬物皆黑而入 陽言萬物皆動 辜言萬物皆成 涂言萬物皆布 ○舍人曰 陬言萬物始生 如言隨陽而生 余言萬物應陽而生 相言萬物皆生 壯言萬物皆壯大 玄言萬物皆黑而入 陽言萬物皆動 辜言萬物皆成 涂言萬物皆布 ○郭璞曰 陬言萬物始生 如言隨陽而生 余言萬物應陽而生 相言萬物皆生 壯言萬物皆壯大 玄言萬物皆黑而入 陽言萬物皆動 辜言萬物皆成 涂言萬物皆布

二十四 廿六 廿七 廿八 廿九 三十 卅一

日中 午正 日昳 未正 晡時 申僕 夜半 子正 人定 亥正

食時 辰正 平旦 寅初 雞鳴 丑半 黃昏 戌終 日入 酉正

晡時 申僕 日昳 未正 食時 辰正 日出 卯正 夜半 子正

○左傳 晉公子重耳之在秦也 秦伯享之 子犯曰 不可以貳 天有十日 人有十等 下人以承上 上以奉王 王以事神 故有十時 以象天也 自王以下 其事神也 皆有等衰 故有十日 王有公卿 公有大夫 大夫有士 士有皂 皂有輿 輿有隸 隸有僚 僚有僕 僕有臺 以待百事 故有十等 ○漢賈逵曰 五時 四立 立春 立夏 大暑 立秋 ○漢儀五時 立冬 ○漢儀五時 四立 立春 立夏 大暑 立秋 ○漢儀五時 立冬 ○漢儀五時

三時

春 夏 秋 ○左傳 三時 周語 三時 務農 ○韋注 務農 一時 ○國語 三時 務農 一時 ○國語 三時 務農 一時

五時 四立

立春 立夏 大暑 立秋 立冬 ○漢儀五時 立冬 ○漢儀五時

三餘

冬者歲之餘 夜者日之餘 陰雨者時之餘 ○董遇曰 當以學者三餘 謂冬夜陰雨也 ○魏志 董遇傳 以三餘 冬者歲之餘 夜者日之餘 陰雨者時之餘 ○董遇曰 當以學者三餘 謂冬夜陰雨也 ○魏志 董遇傳 以三餘 冬者歲之餘 夜者日之餘 陰雨者時之餘 ○董遇曰 當以學者三餘 謂冬夜陰雨也 ○魏志 董遇傳 以三餘 冬者歲之餘 夜者日之餘 陰雨者時之餘 ○董遇曰 當以學者三餘 謂冬夜陰雨也 ○魏志 董遇傳 以三餘

三冬節

中和節 二月 上巳 九日 ○曹書

建除十二辰

建 除 滿 平 定 執 破 危 成 收 開 閉 ○淮南天文訓 子午卯酉為主 寅申巳亥為輔 辰戌丑未為衛 主建 輔除 衛滿 主平 輔定 衛執 主破 輔危 衛成 主收 輔開 衛閉 ○後漢書 王梁傳 以七月辰直建 定冬注曰 以建除家 王注曰 建除其

甲夜 乙夜 丙夜 丁夜 戊夜 ○夜有甲乙丙丁戊之號 則漏之上 五分其夜 ○周禮 挈壺氏 掌挈壺以令軍中 凡軍事 懸壺以分夜 ○鄭注 懸壺 謂漏之上 五分其夜 ○周禮 挈壺氏 掌挈壺以令軍中 凡軍事 懸壺以分夜 ○鄭注 懸壺 謂漏之上 五分其夜 ○周禮 挈壺氏 掌挈壺以令軍中 凡軍事 懸壺以分夜 ○鄭注 懸壺 謂漏之上 五分其夜 ○周禮 挈壺氏 掌挈壺以令軍中 凡軍事 懸壺以分夜 ○鄭注 懸壺 謂漏之上 五分其夜

五夜

甲夜 乙夜 丙夜 丁夜 戊夜 ○夜有甲乙丙丁戊之號 則漏之上 五分其夜 ○周禮 挈壺氏 掌挈壺以令軍中 凡軍事 懸壺以分夜 ○鄭注 懸壺 謂漏之上 五分其夜 ○周禮 挈壺氏 掌挈壺以令軍中 凡軍事 懸壺以分夜 ○鄭注 懸壺 謂漏之上 五分其夜 ○周禮 挈壺氏 掌挈壺以令軍中 凡軍事 懸壺以分夜 ○鄭注 懸壺 謂漏之上 五分其夜 ○周禮 挈壺氏 掌挈壺以令軍中 凡軍事 懸壺以分夜 ○鄭注 懸壺 謂漏之上 五分其夜

三餘

冬者歲之餘 夜者日之餘 陰雨者時之餘 ○董遇曰 當以學者三餘 謂冬夜陰雨也 ○魏志 董遇傳 以三餘 冬者歲之餘 夜者日之餘 陰雨者時之餘 ○董遇曰 當以學者三餘 謂冬夜陰雨也 ○魏志 董遇傳 以三餘 冬者歲之餘 夜者日之餘 陰雨者時之餘 ○董遇曰 當以學者三餘 謂冬夜陰雨也 ○魏志 董遇傳 以三餘 冬者歲之餘 夜者日之餘 陰雨者時之餘 ○董遇曰 當以學者三餘 謂冬夜陰雨也 ○魏志 董遇傳 以三餘

三冬節

中和節 二月 上巳 九日 ○曹書

建除十二辰

建 除 滿 平 定 執 破 危 成 收 開 閉 ○淮南天文訓 子午卯酉為主 寅申巳亥為輔 辰戌丑未為衛 主建 輔除 衛滿 主平 輔定 衛執 主破 輔危 衛成 主收 輔開 衛閉 ○後漢書 王梁傳 以七月辰直建 定冬注曰 以建除家 王注曰 建除其

五時

四立 立春 立夏 大暑 立秋 立冬 ○漢儀五時 立冬 ○漢儀五時 四立 立春 立夏 大暑 立秋 立冬 ○漢儀五時 立冬 ○漢儀五時

百度

酉 午 戌 亥 ○淮南天文訓 子午卯酉為主 寅申巳亥為輔 辰戌丑未為衛 主建 輔除 衛滿 主平 輔定 衛執 主破 輔危 衛成 主收 輔開 衛閉 ○後漢書 王梁傳 以七月辰直建 定冬注曰 以建除家 王注曰 建除其

百刻也 注解百刻 注義畫夜百刻

二十分每刻六十分 現學 孔疏為漏水箭為刻

四十八箭二十四箭者有晝夜 上晝四箭云 三商漏異 難經

百刻圖 三朝 尚書緯謂刻為商 今刻漏之法有二 曰浮漏

六日七分 三朝 元日也謂歲之朝月之朝日之朝 東觀漢記永日

西正之卦卦有六爻 三朝之會

六日七分八十分卦之一氣震 餘六十卦卦主

六日之七分 十二月 十二月

卦出於孟氏京房 十二辟卦 卦氣起中孚

至之日晷得八十分日之七十三順行井大壯晉五

日十四分餘皆六日七分 虞喜志

中朝

三朝元日也謂歲之朝月之朝日之朝 東觀漢記永日

正月一日為雞二日為狗三日為豬四日為羊五日

為牛六日為馬七日為人 劉熙釋名八日為穀

六曆

黃帝 顓頊 夏 殷 周 魯

言天三家

周髀 宣夜 渾天

五曆

顓頊曆 太初 三統 四分 乾象

文寅元 甲子元 蔀 紀

三荆 荆州 河南南阳府 東京 荆州唐一荆州 ○ 南阳府 三巴 巴郡 今重慶府 巴東 荆州 巴西 利州 合 ○ 圖考 三魏 魏郡 東西部都尉 ○ 水經注 東晉劉敬叔撰 三輔 關中 西部都尉 三秦 三輔黃圖 三河 河南府 河内 河東 四京 宋都 東京 開封府 西京 河南府 南京 應天府 北京 大名府 三河 河内 河南 河東 河北 河北東 河北西 京東東 京東西 京西南 京西北 河北東 河北西 永興 秦鳳 河東 淮南東 淮南西 兩浙 江南東 江南西 荆湖南 荆湖北 成都 梓 利 夔 福建 廣南東 廣南西 ○ 九域志 建炎三年 紹興三年 乾道 淳熙 太平寰宇記 六 河水 赤水 遼水 黑水 江水 淮水 ○ 唐疏

水 火 金 木 土 穀 ○ 大禹謨 水火金木土穀惟修 六府 生於天地之中 水於東方成於北 火於南方成於午 木於東方成於寅 金於西方成於酉 土於中央成於四時 為五行之序 洪範 天地生成五行之次 ○ 劉子 五行之序 月令 木火土金水 ○ 白虎通 五行之次 相生 五行之序 相勝 五行之序 相生 水生於金 金生於土 土生於火 火生於木 木生於水 相勝 水勝火 火勝金 金勝木 木勝土 土勝水 ○ 以木克土 以土克水 以水克火 以火克金 以金克木 ○ 大禹謨 水火金木土穀惟修 此水火克金木土之序 ○ 子華子 五行之序 月令 木火土金水 ○ 白虎通 五行之次 相生 五行之序 相勝 五行之序 ○ 劉

五臭

羶木 焦火 香土 腥金 朽水

五運六氣

少陰君火 太陰濕土 少陽相火 陽明燥金
太陽寒水 厥陰風木 ○ 子午 金木 水火

五運五臟

太昊 木 炎帝 少昊 金 顓頊 帝嚳 木 虞 火
少昊 金 黃帝 土 夏 金 商 水 周 木 ○ 三代 秦 火 周 為 火 用 水 勝 之 義 周 火 燊 木

納甲

金 田 艮 相 土 戊 艮 胠
魏 土 晉 金 宋 水 齊 木 梁 火 陳
隋 火 唐 土 後唐 土 晉 金 漢 水 周 木 宋 火
後魏 水 西晉 後周 木

五小

雨水 霽 火 蟄 木 驚 木
克 土 ○ 下五 山 卜 北 也

黃帝吹九十之管得黃鍾正聲半之為清濁倍之為二十二律十二律旋相為宮以生十調為一均均有宮商角徵羽變宮變徵凡十調而備焉十均八十四調凡十二律十二律旋相為宮以生十四調而

清平側○按此注清平聲○下同
平清瑟楚側○宋書
五調
九弄
蔡邕五弄楚調四弄○唐樂志瑟
三器
慶雲衛○唐樂志三
四調
古英青陽宋明白藏○平聲
十二管還
四之義
三均
姑洗無射○唐樂志
良琴通三均三均周以出
四刻漏
浮箭秤沈箭下息○按注
漏大小刻日長短四十
日長五十刻漏四十
刻日短五十刻漏五十
刻
曆五十變
黃帝至秦曆凡七變漢四百年曆凡四變更
近隋十六變而後顓頊後周六曆不

五代調元決及數大衍筮法 一卷 闕
揲蓍通紺訣二百五十四象分太極之數蓍卦
凡五十變○蓍卦等說附
漢魏三傳
鄧平太初劉洪乾象揲蓍法 一卷 闕 晉志三人所撰
九天九地
天之上六甲子 九地之下六癸酉○雒嬪曰
地中
嶽在洛邑 漢在穎川陽城 唐在汝州陽城
甘泉宮
甘泉宮日晷儀 一座 闕 唐志
天圓地方
圓蓋圖 一卷 闕 周髀算經
大衍數五十
其用惟四十有九 蓍始於一徧於五小衍之而成十大衍之而為五十五之變得十有八遘永初二年四月九日四六四七四八之數此錯綜其數也通六爻

實以要也事之於其變也先之以庚三日丁也後庚三日亦丁也後庚三日取事之始也丁甲者日之首也庚丁者事之變也易十日曰甲乙丙丁戊己庚辛壬癸三三日日之而名王甲庚自之庚先歷甲上故下取同以為丁者又日也

一之日周正月也建子二之日殷正月也建丑三之日夏正月也建寅四之日周四月也建巳七月九月陰生矣則言日與易臨至于八月有凶七日來復同意四月正陽言月陰生也陰始於四月生於五月

三代尺

夏十寸為尺殷九寸為尺周八寸為尺○漢志說今尺與古法同禹十二寸為尺湯十二寸為尺武王八寸為尺○

古法七品

一姑洗五律 二小呂五律 三西京銅望臬

一之日 二之日 三之日

毛詩 七月九

七閏一章

漢章帝時洽道舜祠下得玉律度以為尺謂之漢官尺晉始平得古銅尺

兩尺

四金錯望臬 五銅觚 六古錢 七建武銅尺

○晉律志泰始十年詔以古尺校今尺於是古尺一尺六寸二分有奇

日與天會而多五日九百四十分日之二百三十五為氣盈月與日會而少五日九百四十分日之五百

王氏詩義

孟春二

九十二為朔虛合氣盈閏氣朔分齊是為一章

對琰

朔虛而閏生焉十有九歲七閏天之

易四變

單 折 交 重

○虞翻曰六爻有九其變四十有九蓍之變而成卦內出焉

堪輿大會有八小會亦

八會

單折之用出於此

三少為重 三多為交 兩多 少為單 七

兩少一多為折 八○陳旉曰六爻變化古用蓍今用錢

星時數辭〇古有四旦則用兩旦則用兩三四
玄古有四旦則用兩旦則用兩三四
五七夕則用兩三四

襄公三十年三月癸未朔晨正四百四十
甲子朔晨正四百四十一也（三分朔之一強）
一也（甲戌晝六甲之一強甲子晝一強）
匡之歲也（文公十六年）七十
身下二如身是其日數
畫漏半（漏晝夜百刻半下士文伯
二盡漏（漏晝夜百刻盡）傳曰）
旬也（左傳）

說文引

能漢

調黃鍾調六律調五音調五聲調五行
調律曆調陰陽調五德所行〇（月令正義引
王（王德漢志下脫云）
漢志下脫云）
四象應

陽七之靜始於北
陰八之靜始於離
當六術攝斗樞之四象之德
以效四時之變（鄭玄注）

陽九之動始於午
陰六之動始於戌

曆議十篇

日度議 九道議 日躔議 五星議 〇（大唐一行撰）
議十篇志其九

曆術七篇

步中朔 發斂 步日躔 步月離 步軌漏
步交會 步五星 〇（大衍曆）

曆理六

以本氣者尚其體 以綜數者尚其文
以考顓者尚其象 以作事者尚其時
以占往者尚其源 以知來者尚其流 〇（魏志）

六十律

三百六十律

六十律相生之法 以上生下皆三生二 以下生上皆
三生四陽下生陰 陰上生陽終於中呂而十二律畢
矣中呂上生執始執始下生去滅上下相生終於南
事而六十律畢矣（漢志上下相生終於南事而六十律畢矣 漢書律曆志 京房）

三百六十律

一律而生五音十 律而為六十音因而六之故三
百六十音以當一歲之日（律曆 南
宋錢樂之因京房 事之餘引而伸之更為三百律
終於安運合舊為 百六十律日當一管 志）

十二笛

晉荀勗以五聲十二律還相爲宮之法例十二笛黃鍾之笛正聲應黃鍾下徵應林鍾以姑洗爲清角大呂之笛正聲應大呂下徵應夷則以外諸均例皆如是

三宮

天宮夾鍾 屬火 鐘 地宮林鍾 孤 人宮黃鍾 宗

○周禮雜疏

正聲下徵 清角○晉樂 四曰正聲徵角

三宮 二十八調 四十二調

正高中呂道調 高大食調 南呂 仙呂 黃鍾七○

越調大食調 林鍾七○ 高大食調 雙調 小食調

歌指調 林鍾 歌指 林鍾 大食 商 小食

仙呂調 黃鍾 般涉調 中呂調 正平調 高平調

高般涉 七○ 高般涉 七○ ○唐樂格

案二十八調樂格 清商 林鍾 宮 仙呂 黃鍾 宮 般涉 中呂 宮 高般涉 正平 宮 高平 宮

依據清樂王濬傳 從濁至清 高麗樂 雙調 下無益調 而無盤調 上

龜八命

征象與謀果至雨豫○周禮大卜

龜之所作之器以占人以天以象變動占兆以事作龜之所作之器以占人以天以象變動占兆以事作龜之所作之器以占人以天以象變動占兆以事作

大明在亥水始也　四杜在寅木始也　嘉魚在巳火始也　鴻鴈在申金始也　○（陸正義詳於厚）

二至

日長至陰陽爭死生分君子齊戒必掩身毋躁止聲色毋或進薄滋味毋致和節嗜欲定心氣百官靜事毋刑以定晏陰之所成夏至日陰陽爭諸生蕩君子齊戒必掩身毋躁止聲色毋或進薄滋味毋致和節嗜欲靜以待陰陽之所定冬至一陰一陽

言廿三

孟序　仲序　叔序　季序　○（北山經黃帝文）

歲差二術

末祖冲之於歲周之末創設差分冬至南移不循舊軌每四十六年却差一度梁虞劉焯法嫌冲之所差太多因以一百八十六年冬至移一度隋張賁之以此二術年限賒闊追檢古注所失極多遂折中兩家以為度法冬至所宿歲別漸移八十三年却行一度上合堯時日永星火次符漢歷亦以起牛初焉

六元五紀以追其變復五十年退一度乃備其年而反不及皇極取二家中數為七十五年退一度何承天以為度法冬至所宿歲別漸移八十三年却行一度上合堯時日永星火次符漢歷亦以起牛初焉

五曹望經

田曹　兵曹　集曹　倉曹　金曹

二始　二終　二中

天數始於一地數始於二合二始以位剛柔大數洛於九地數終於十合二終以紀閏餘天數中於六合二中以通律曆立端於始初立萌之氣日睎表正於中（晷大行議行）

言

（北山經黃帝文）

六日

冬至子午夏至卯酉冬至加三日則夏至之日也歲遷六日終而復始（淮南子後漢書誤）

銅壺　晷漏四法

十二辰

高下　陂陁　遠近　微顯

圭表　輒彈（北山經黃帝文）

簿厚（周禮典同之聲以十有二律為之音）

地理類

五帝三王都

少昊都曲阜 顓頊都濮陽 帝嚳都亳 堯都平陽 舜都蒲 夏都安邑 湯都亳 周都雒邑 ○孔子之神

四極八柱

泰遠東 邳國 ○西極 流沙 ○南極 交趾 ○北極 幽都 ○東極 碧海 ○西極 流沙 ○南極 交趾 ○北極 幽都

四荒八業

獻竹 北戶 西王母 日下 東 ○ 南 ○ 西 ○ 北 ○

東夷 西戎 南蠻 北狄 ○ 謂四方之國中央爲土 ○ 區域

南交 南表 昧谷 西表 幽都 北表

四方

四表 竟典注四外

四維八方
東南異東北艮西南坤西北乾○
上下四方○
六極
又曰六合
六區
六藝
五嶽十連
五嶽以為屬羣有長　十國以為連連有帥　三十國以為州州有伯　三十正東陽州曰申土　○揚南子
正北濟州曰成土　東北幽州曰隱土
正東陽州曰申土　○揚南子
五嶽以為屬羣有長　十國以為連連有帥　三十國以為州州有伯　三十六正百六十八伯五十六正百一十國以為卒卒有正　二百一十
王制
九州牧
九州
十二州
十二州
十二教
冀兗青徐荊揚豫梁雍
冀州兗州青州徐州荊州揚州豫州梁州雍州
冀州兗州青州徐州荊州揚州豫州梁州雍州
正南次州曰沃土
正西雍州曰栗土
西北台州曰肥土
東南神州曰農土
西南戎州曰滔土
正中冀州曰中土
九州
九州
九州

冀河孟津河南河内河東河北
豫河南河北河東河西荊漢南陽揚江南及淮河徐淮東
兗河南東郡濟北泰山
青齊徐東海揚越荊楚南郡
雍河西西郡北地上郡隴西
梁漢中巴蜀廣漢犍爲
幽燕北涿郡上谷漁陽右北平遼西遼東

五服

九服

六服

侯甸男采衛蠻夷鎮藩

侯甸綏要荒

侯甸男采衛

侯甸男采衛并王畿

萬使大章步東極至西垂二億三萬三千五百里七十一步又使豎亥步南極盡北垂二億三萬三千五百里七十五步四海之內東西二萬八千里南北二萬六千里（帝王世紀）西不盡流沙南不盡衡山東不盡東海北不盡恒山（王制鄭注方三千里內謂之）

九河

徒駭（太史馬頰（河之別）覆鬴（一曰鉤盤）胡蘇簡絜（皆以簡氏絜九河之名）鬲津（河別流）

南山

南至衡山（王制）華山（史記正義）霍山（恒山（職方山鎮氏）會稽（秦山（王制）王屋（春秋）羊腸（孟門（呂氏春秋）太行（西傾（熊耳（嶓冢（沇水（史記正義）內方（汶（史記正義）壺口（砥柱（義道九山自岍岐至荊山南對荊九山自荊岐至內方九山）

九川

岱山（太華（岐山（太行（恒山（碣石（醫無閭（鎮氏）

九澤

雲夢（南郡華容縣東）孟諸（睢陽）大野（鉅野）東原（東平）

九藪

楊州具區（吳縣西南）荊州雲夢（南郡華容縣東）豫州圃田（鄭州）青州孟諸（睢陽）徐州大野（鉅野）東原（東平）兗州大野（鉅野）雍州弦蒲（河東）幽州奚養（燕）并州昭餘祁（太原）

九山

岍（扶風汧縣）岐（扶風）荊（南郡）內方（汶）大別（廬江）

九川

弱水（黑水（河（漢（江（沇（淮（渭（洛（史記正義所導）

九州名川（書九州名山名川）

三江

三江（江漢（熒（淮（泗（浮江（沇水（禹貢）淮（泗（浮江（沇水（禹貢）

九江

漳（虖池（嘔夷（虖池嘔夷水名在上洛）

九江

烏白江（蚌江（巳江（江（嘉靡江（鹿江（源江（畎江（源江（提江（箘江（○江（嘉靡江（鹿江（畎江（源江（三里江（五州江（嘉靡江（烏土江（白蚌江（白烏江（箘江（沙提江（鹿江（○（漢以前江源記）

三江

吳松江（錢唐江（浦陽江（○（禹貢錢唐江在會稽吳縣東北浦陽江自金華東陽縣東北流入錢唐江）

九澤

具區（吳縣西南）雲夢（南郡華容縣東）孟諸（睢陽）大野（鉅野）東原（東平）大野（鉅野）貝澤（地理志）漢志在鷹江（劉歆以為湖）漢九水入彭蠡澤地理志）水經在長沙下雋西北）胡氏以洞庭為九江（曾氏謂過九江至于東陵東陵今之巴陵之上即洞庭也考之前志沅水漸水辰水叙水酉水醴水湘水資水皆合洞庭中東入于江

松江東北行七十里得三江口東北入海為婁江東
南入海為東江并松江為三江（吳地記都賦注仲
北江中江南江○韋昭云皆松江○職方氏揚州其
浸五湖其川三江北江中江南江）
北江中江南江皆禹所導（南江自毗陵—江白吳縣王介甫云
江嶓冢之江為北江豫章之江為中江荊州之江為南
江）
南入海為東行至揚州入彭蠡（鄱陽湖）
江蘇于勝云
揚州入彭蠡維揚之境（周禮職方氏文）
故經不之志（酈氏云）
江自毗陵—江白吳縣王介甫云
岷山之江為中江（岷山在蜀北）
北江中江皆禹所導（南江導自荊州）
故道乃其故道（禹貢三江既入震澤底定）
江至尋陽分為三道入海（周禮職方氏揚州其浸五湖其川三江）
東行至于敷淺原（敷淺原在豫章德安東北）
岷山之江為中江（岷山在蜀北）
南江○韋昭云（南江自荊州）
三江既入震澤底定（禹貢）
三江口東北入海為婁江東南入海為東江并松江為三江（吳地記都賦注仲
理古今注）
松江○韋昭云（北江自毗陵）
南江○韋昭云（南江自荊州）

太湖 射貴湖 滆湖 洮湖 洮滆 彭蠡 青草 洞庭○史記正義

孟諸宋海陽嘉鉅鹿趙大昭孫昭南○呂氏漢書八
蓄澤藪野無數藪大昭
藪澤數藪大昭
九澤
九澤既陂禹貢此九中
具區揚雲夢其
揚紆藪昭餘祁○州藪
七澤
楚有七澤其一曰雲夢
萬國 州十
州十有二師每一師領百國每州千二百國畿外八
州總九千六百國其餘四百國在畿內
十都為師州十有二師
周千八百國
八州二百一十國天子縣內九十三國凡九州千
七百七十三國王制周蓋千八百國而太昊黃帝
之後唐虞侯伯猶存至春秋時尚有數十國至戰國
分而為七趙地理春秋之初尚有千二百國見經

傳者百七十國趙地理戰國存者十餘列國唯有
燕備秦楚而已齊及三晉皆篡亂
三條四列
導岍北條
導岍陰列
西次陰列
西傾中條
中條陰列
名川三百
名川支川三千○莊平
桑欽水經天下之水百三十七江河在焉江河大川
名川支川
九州之險
四塞三塗大室大音荊山中南
○左傳司馬桓子對晉文公語
三川
三川
河洛伊○秦置三川郡
洛○三輔黃圖
涇渭
雒黑水
雒水黑水

二渠

出貝丘西南一澮川○漢滿以志刪

五地五土

山林川澤丘陵墳衍原附○漢補大司徒之職

生分別五土物各因其地之利

三壤

田上中下 塏中中充中下 青上下 徐上中

揚下下 荊下中豫田上 梁下上 雍上上

○鄭玄曰九州之外有九夷八蠻七閩五戎六狄謂之藩國九州之內有侯甸男采衛蠻夷鎮藩之地

三毫

北毫蒙亦曰湯所都在穀西亳南亳臨濮都西亳偃師西北

○書立政三亳阪尹鄭玄曰在河南偃師西北

四商

幽洲史記周武王封箕子於朝鮮箕子不臣都北商

三危西裔在燉煌

○職方氏四裔各傳其俗

五嶺

大庾始安臨賀桂陽揭陽

○漢書南粵王尉佗傳南有揭陽之利

大庾桂陽騎田九真都龐臨賀胸脅

始安越城○南康記

五溝

遂溝洫澮川

○匠人溝洫之制廣深各二尺曰遂方十里為井井間廣深各倍之方十里為成成間廣深各四尺方十里為終終間廣深各八尺方十里為同同間廣深各二尋方十里為畿

○鄭玄曰溝洫謂耕治之溝洫也廣深各二尺者謂其小者也方十里者以其地出賦稅之大數也

五涂

徑畛涂道路

○匠人夫間有洫洫上有徑同上有道道廣二軌可以並行三人十里有徑徑容牛馬一軌十里有畛畛容大車一軌百里有涂涂容乘車一軌千里有道道容方軌

○鄭玄曰徑畛涂道皆所以通車徒也謂之徑者言其直也謂之畛者言其轸也謂之涂者言其可通也謂之道者言其可遵也

三農

原隰平地

○周禮大司徒以土會之法辨五地之物生五穀

平地山澤

○遂人掌邦之野以土地之圖與其人民而授田之以治其政令

上中下農夫

○朱子曰農夫謂治田之人

六鄉六遂

百里內為六鄉外為六遂

閭比閭之屬

○鄭玄曰閭比閭之屬謂使之相保受也

遂縣鄙之屬

○鄭玄曰縣鄙之屬謂使之相保受地官之屬也

鄉州黨族

○鄭玄曰鄉州黨族皆謂使之相保受地官之屬也

鄰里

○鄭玄曰鄰里謂使之相保受地官之屬也

井田

九夫為井四井為邑四邑為丘四丘為甸

四旬爲縣　四縣爲都○大司徒有不易有一
十尺爲步　步百爲畝　畝百爲夫　夫三爲屋
屋三爲井　井方一里　井十爲通　通十爲成　方十
里爲成　成方十里　成十爲同　同方百里　同十爲封　封十爲畿
方千里　○以上四句見大司徒鄭司農云此
周制也　小司徒乃均土地以貴賤之等而
頒田里以造都鄙　凡制畿方千里以其地
之遠近遠者公侯近者伯子男　凡畿內
九分其地以其一爲公邑　公邑方百里　其
餘八十一同以其一同爲公邑　同方九十
里　其餘八十同以其一封爲公邑　封方
三十里　其餘八十一成以其一爲公邑
成方十里　其餘八十一井以其一爲公
邑　井方一里　其餘八家皆私百畝同
養公田　公田方一里　八家各治私田百畝
公田十畝　是爲九一而助　其中爲公田　八家皆私百畝同
養公田　公田八十畝　是爲九一而助　其餘二十畝以爲廬舍

九州之牧　典貢賦者　明堂位九
三六

九采　四塞　四衛　封建二　十四　安

實服鎮服　蕃服　在四方爲蔽裹　乳四堂位
四方諸侯　守衛者　暨殿以內　周禮四時貢

九寨

大汾　涑　汎　淸　方城　殽　阪　井　陘
太行　恒　山　砥　柱　析　城　王　屋　中　條
岍　岐　荊　首　陽　雷　首　太　岳　覆　舟
太　華　熊　耳　外　方　桐　柏　陪　尾　內
方　大　別　岷　山　衡　山　九　江　敷　淺
原　三　危　既　宅　三　苗　丕　叙　○　禹
貢　導　山　導　水　所　經　名　山　大　川　其
間　有　不　易　有　變　遷　有　名　同　實　異
有　名　異　實　同　者　今　不　盡　錄　○
周　禮　職　方　氏　掌　天　下　之　圖　以　掌
天　下　之　地　圖　而　辨　其　邦　國　都　鄙
四　夷　八　蠻　七　閩　九　貉　五　戎　六　狄
之　人　民　與　其　財　用　九　穀　六　畜　之
數　要　周　知　其　利　害　○　周　禮　大　司
馬　凡　制　畿　方　千　里　以　其　地　之　遠
近　遠　者　公　侯　近　者　伯　子　男　○
周　禮　小　司　馬　職　曰　凡　制　畿　方　千
里　以　其　地　之　遠　近　遠　者　公　侯　近
者　伯　子　男　○　周　禮　大　司　徒　凡　制
畿　方　千　里　以　其　地　之　遠　近　遠　者
公　侯　近　者　伯　子　男　○　周　禮　小　司
徒　乃　均　土　地　以　貴　賤　之　等　而　頒
田　里　以　造　都　鄙　凡　制　畿　方　千　里
以　其　地　之　遠　近　遠　者　公　侯　近　者
伯　子　男　○　周　禮　大　司　徒　凡　制　畿
方　千　里　以　其　地　之　遠　近　遠　者　公
侯　近　者　伯　子　男　○　周　禮　小　司　徒
乃　均　土　地　以　貴　賤　之　等　而　頒　田
里　以　造　都　鄙　凡　制　畿　方　千　里　以
其　地　之　遠　近　遠　者　公　侯　近　者　伯
子　男　○　周　禮　大　司　徒　凡　制　畿　方
千　里　以　其　地　之　遠　近　遠　者　公　侯
近　者　伯　子　男　○　周　禮　小　司　徒　乃
均　土　地　以　貴　賤　之　等　而　頒　田　里
以　造　都　鄙　凡　制　畿　方　千　里　以　其
地　之　遠　近　遠　者　公　侯　近　者　伯　子
男　○　周　禮　大　司　徒　凡　制　畿　方　千
里　以　其　地　之　遠　近　遠　者　公　侯　近
者　伯　子　男　○　周　禮　小　司　徒　乃　均
土　地　以　貴　賤　之　等　而　頒　田　里　以
造　都　鄙　凡　制　畿　方　千　里　以　其　地
之　遠　近　遠　者　公　侯　近　者　伯　子　男
○　周　禮　大　司　徒　凡　制　畿　方　千　里
以　其　地　之　遠　近　遠　者　公　侯　近　者
伯　子　男　○　周　禮　小　司　徒　乃　均　土
地　以　貴　賤　之　等　而　頒　田　里　以　造
都　鄙　凡　制　畿　方　千　里　以　其　地　之
遠　近　遠　者　公　侯　近　者　伯　子　男　○
周　禮　大　司　徒　凡　制　畿　方　千　里　以
其　地　之　遠　近　遠　者　公　侯　近　者　伯
子　男　○　周　禮　小　司　徒　乃　均　土　地
以　貴　賤　之　等　而　頒　田　里　以　造　都
鄙　凡　制　畿　方　千　里　以　其　地　之　遠
近　遠　者　公　侯　近　者　伯　子　男　○　周
禮　大　司　徒　凡　制　畿　方　千　里　以　其
地　之　遠　近　遠　者　公　侯　近　者　伯　子
男　○　周　禮　小　司　徒　乃　均　土　地　以
貴　賤　之　等　而　頒　田　里　以　造　都　鄙
凡　制　畿　方　千　里　以　其　地　之　遠　近
遠　者　公　侯　近　者　伯　子　男　○　周　禮
大　司　徒　凡　制　畿　方　千　里　以　其　地
之　遠　近　遠　者　公　侯　近　者　伯　子　男
○　周　禮　小　司　徒　乃　均　土　地　以　貴
賤　之　等　而　頒　田　里　以　造　都　鄙　凡
制　畿　方　千　里　以　其　地　之　遠　近　遠
者　公　侯　近　者　伯　子　男　○　周　禮　大
司　徒　凡　制　畿　方　千　里　以　其　地　之
遠　近　遠　者　公　侯　近　者　伯　子　男　○
周　禮　小　司　徒　乃　均　土　地　以　貴　賤
之　等　而　頒　田　里　以　造　都　鄙　凡　制
畿　方　千　里　以　其　地　之　遠　近　遠　者
公　侯　近　者　伯　子　男　○　周　禮　大　司
徒　凡　制　畿　方　千　里　以　其　地　之　遠
近　遠　者　公　侯　近　者　伯　子　男　○　周
禮　小　司　徒　乃　均　土　地　以　貴　賤　之
等　而　頒　田　里　以　造　都　鄙　凡　制　畿
方　千　里　以　其　地　之　遠　近　遠　者　公
侯　近　者　伯　子　男　○　周　禮　大　司　徒
凡　制　畿　方　千　里　以　其　地　之　遠　近
遠　者　公　侯　近　者　伯　子　男　○　周　禮
小　司　徒　乃　均　土　地　以　貴　賤　之　等
而　頒　田　里　以　造　都　鄙　凡　制　畿　方
千　里　以　其　地　之　遠　近　遠　者　公　侯
近　者　伯　子　男　○　周　禮　大　司　徒　凡
制　畿　方　千　里　以　其　地　之　遠　近　遠
者　公　侯　近　者　伯　子　男　○　周　禮　小
司　徒　乃　均　土　地　以　貴　賤　之　等　而
頒　田　里　以　造　都　鄙

五邦高

湯遷亳　仲丁遷囂　河亶甲居相　祖乙居耿

遷邢○書經疏引竹書紀年作五邦

商丘　亳　睢陽

八遷商

契始封商　昭明居砥石　相土徙商丘　湯居亳

○書序自契至湯凡八遷其詳見於經傳

七國形勢

秦四塞之國被山帶渭東有關河西有漢中南有巴蜀北有代馬

燕東有朝鮮遼東北有林胡樓煩西有雲中九原南有嘑沱易水南有碣石鴈門之饒

趙西有常山南有河漳東有清河北有燕國　韓北有上黨南有宜陽成皐之固西有商阪之塞東有宛洛信都

魏南有鴻溝陳汝南許鄢昆陽召陵舞陽新郪新都東有淮頴煮棗無胸西有長城之界

北有河外卷衍酸棗　齊南有泰山東有琅邪西有清河北有渤海　楚西有黔中巫郡東有夏州海陽

南有洞庭蒼梧北有陘塞鄧陽○說文薛綜

千里百縣縣有四郡左馮翊京兆尹弘農郡皆屬司隸部

郡國之屬也其戶數多少各隨山川土地所宜而分焉

秦滅周郡縣天下以為三十六郡

四郊

郊去國百里　野甸稍地　甸去國二百里　稍去國三百里　縣去國四百里　都去國五百里○

邑外曰郊郊外曰野野外曰林林外曰坰

三都

晉劉氏邦孫成孟氏○左傳仲由為季氏宰

成都　廣都　新都○水經注

三秦

雍章邯都廢丘　翟董翳都高奴　○項羽本紀三秦

獨吳　魏○游殺二都注蜀

三楚

南楚江東　吳　西楚　鄰○漢書

屬文王都郢　昭王都鄀　考烈王都壽春○文

多魏氏

三齊

齊北　濱東○田之

即墨右　臨淄　平陸○三齊

東 膠西 濟北四 齊
九國

齊 楚 荊吳 淮南 衡山 ○漢注五行
○漢書諸侯王表云
十三部

司隸 輔七郡 河南 弘農三
豫州 三郡 九郡 冀州 四郡 兗州 三五郡
青州 六郡 二國 荊州 一五郡 揚州 一五郡 益州 九郡
徐州 三郡 一國 并州 九郡 幽州 十郡 交州 七郡 ○元鼎六年
凉州 刺史部 十二郡 ○漢書地理志云刺史部凡十三州
朔方 刺史不治所 西河 北地 上郡 隴西 金城 武都 安定
五河 緱氏 河雒 成皋 滎陽 河內 東郡 東平 山陽 濟陰
泰山 琅琊 東海 臨淮 廣陵 六安
紫瑤 綉珠 二十七郡

五都
洛陽 邯鄲 臨淄 宛 成都 ○西都賦云成都沃野之饒
隨 趙 齊 鄭 蜀

五陵
長陵 高祖 安陵 惠帝 陽陵 景帝 茂陵 武帝 平陵 昭帝
○白虎通云帝王所以五陵者五行各有德也
八川

關內 涇 渭 灞 滻 鄠 杜 鎬 潏 滈 ○太康地記云關內八川
江南 淮 海 大江 ○太康地記云江南凡四瀆
十五道

京畿　關內　河東
都畿　河南　河東
河北　隴右
山南東　山南西　劍南
淮南　江南東
江南西　黔中　嶺南
四輔　唐開元中置江淮南selling使東都三輔二十州
同華　岐鳳翔
蒲河中○唐開元
呂拱○宋改
鄭許四鎮
陝虢會稽　青州許
○周大象中重同州大樂者注
三十六州
兗州醫無閭　冀州霍山
三峽　三十六山
沂山東州會稽南越中
六山揚州醫無閭北○唐礼
廣溪峽　巫峽　西陵峽
四關　四關　四關
○林邑在三峽中
一塞
東函谷　陝州南武關
○秋冠正關在四關中
長安四塞之國　八關後漢
函谷　廣城　伊闕
大谷　轘轅　旋門　小平津
孟津
三城　三城
東置合肥　南守襄陽　西固祁山○趙拥蜀拒魏
魏吓者城也
三關
陽平　江關　白水○秦南記氐羌傳
平靖　武陽　黃峴○陽平關之
上黨　壺口　石陘○上黨三折關傳上
兩關
玉門　陽關○西域傳
七關
石門　驛藏　木峽　山勝
○水經注七關中錄許相高
二十六關
上關六　中關十三　一關七○
四國
管蔡　商奄○詩魯公東皇征
寄玩　徂　共○皇陽侯伐
五國
天竺　窮須者　邪　祇　崇○
八國

庸蜀羌䜌微盧彭濮○書牧誓

鱷麋夷九黎三苗

齊楚燕趙韓魏宋衛中山

過國比秦論九

四上十二諸侯

宋魯滕薛諸小國在淮泗之上○歐陽論

五諸侯

常山張耳

河南屬韓

諸侯變兵

八國

秦

三十六郡

三川河東南陽南郡九江郡

三監

管蔡霍○顏師古曰三監謂

管蔡商○孔安國尚書傳曰武庚以殷餘民封

蔡叔使監之故稱三監

臨江共敖

長沙○西京雜記高祖定天下非有五

十餘國

淮南厲王長

韓襄王信

韓王信

燕盧綰

梁懷王

趙幽王

淮南

南海番禺

桂林

象郡

閩中

九原

雁門上郡

鴈門

上谷

遼陽

右北平

遼西

遼東

代鉅鹿

上谷

邯鄲

上黨

太原

雲中

隴西北地漢中巴蜀黔中長沙

其後置桂林南海象郡閩中合浦交阯九真日南

○三輔黃圖曰東海瑯琊廣陵會稽

初郡十七

南海番禺

桂林

柯

交阯

九真

日南

林邑

珠厓儋耳

武都

犍為

零陵

越巂

益州○續漢志曰益州南接交阯西

十節度

十節度

安西北庭

隴右

鄯南

朔方

河西

隴右

河東

范陽

平盧

朔方

河東

河北

幽州

河西

隴右

朔南

靈夏

河曲二州

河朔三鎮

嶺南

嶺南

八徳

徐州魏博

盧龍

涇州

二十四都督
揚益并荊（大○四都督州為）汴兗魏冀
蒲綿秦洪澗
涇襄安潭遂
（○舉要二）
六都護
畢于安西（安北大○）安南安東北庭中○
涼甘（治姑臧）都護（統涼甘肅瓜沙伊七州置宗）
嶺南五府（五管）封琴二
廣桂邕容（安南○領五府亦曰五管嶺南節度使）
六鎮
河東（盟津）滑臺大梁彭城東平（○老杜云社稷之師）
（脳六鎮之師）
四鎮（安）
東瀼渡（西瀼煌）南昌（鵲門）西南永昌
（○通典與後漢九州異魏之雜置雖繁簡不同）
地圖六體
分率（準望）道里（高下）（方）迂直（○晉潘岳賦序）
（注云體制）

參國伍鄙（鄙以內三軍分區制國五家為軌十軌為里四里為連十連為鄉五鄉為一師故國有三軍）伍其鄙（分其鄙以五）
（鄙五制鄙三十家為邑十邑為卒十卒為鄉三鄉為）
縣十縣為屬（五屬立一正五人）○舉要
九土
九地
度山林（鳩藪澤）辨京陵（表濕鹵）數（疆）溝（洫）
規偃豬（町原防）牧隰皐（井衍沃○左傳士萎曰）
沙泥（九洫五云）澤地（瀉）瀉（墝）崖（下田）
中山（上田）下山（間）
上山（○注云九州之地惟東南其下有畫而注云其縣名遂東入海）
（間）
（惟東南其下有畫而注云其縣名遂東入海）
九等田
塵里（場圃）宅田（士田）中田（上田）下山
賈田（官田）牛田
牧田（○周禮稍人掌公邑之稍食之法以九等制其地之遠近與其人之衆寡而授之田）
九藪
九州之極數（周語計億兆之極數）
（極於萬曰兆）
十二州（職）
司隸豫兗（青）徐（青）（兗）幽（并）

揚雍六州有兩國 蜀單置益梁二州 南郡二置
交廣荊郢揚五州有二國 四〇通典

十鎮吳

建三 西陵 樂鄉 南郡 巴丘 夏口 武昌
皖城 牛渚圻 濡須塢 ○通典 ○郡縣志十鎮重鎮江陵和
安定 上郡 天水 五原 張掖 ○武帝置元狩

五屬漢

四鎮唐

龜茲 于闐 疏勒 曾要城南曰碑曰碣
三晉

三楚

魏 趙 韓 ○周威烈王二十三年為諸侯 初命晉大夫魏桓子趙襄子韓康子
楚 并知范中行為六卿 晉○韓非子

三越

吳越 南越 閩越 ○文選
兩粵 南粵 閩粵 ○漢書

三吳

吳興 吳郡 會稽 ○地經
吳郡 吳興 丹陽 ○通典

三蜀

蜀 廣漢 犍為 ○蜀都分置廣漢犍為

正元建中 朝象元和
明長慶崇玄景福

十六曆宋

應天建隆 乾元 太平興國
明天 淳平 奉元 淳熙寧
紀元 大衍 統元 紹興
會元 紹熙 統天 慶元

五法

備數 和聲 審度 嘉量 權衡 ○漢律志文
黃鍾九寸 林鍾六寸 太蔟八寸 南呂五寸 姑洗四寸 應鍾三寸 蕤賓三寸 大呂二寸 夷則二寸 夾鍾一寸 無射一寸 仲呂一寸

五數

十百千萬 ○漢律志 ○周六藝之一 教之數 開方 ○孫子算經

數十等

億兆京垓秭 ○數出於一 一而十 十而百 百而千 千而萬 萬萬曰億 億億曰兆 兆兆曰京 京京曰垓 垓垓曰秭

壞溝澗正載

三數

上中下 ○漢律志 ○洪範九疇 三才 三極 三光 三德 三美

五行

水 火 木 土 金 ○洪範九疇 五行 五氣 五星 五事 五福 五紀 五常 五典 五刑 五禮 五教 五官 五府 五瑞 五玉 五帛 五牲 五物 五味 五色 五聲 五祀 五祭 五兵 五門 五路 五涂 五溝 五城 五侯 五等 五刺 五過 五聽 五戒 五罰 五赦 五寧 五福 五極 ○左傳 ○周禮 ○禮記 ○孟子 ○尚書 ○漢律志 ○易 ○大傳 ○南天七行之數 三

鄭國 白公○漢溝洫志 杜佑通典 秦渭南東白渠 東南流 五里百步 與鄭渠合 東注蒲昌海○唐西域傳

一出葱嶺東流一出于闐南山下北流與葱嶺河合東注蒲昌海○唐西域傳

河西五郡 武威 金城○漢五郡

張掖 酒泉 敦煌

河西源

二江

汶江 流江○漢地理志 出嶓冢山 江水 岷山 導江 東別為沱 東南至江都 入海

九淵 貔 貙 貚 羆 貒 貍 貉 貊 貘 貜 貕 貙 貚 貔 貅 貘 貜 貕 貙 貚 貔 貅 貘 貜 貕 貙 貚 貔 貅

吳楚越膠西齊南菑川膠東
兩銅柱
馬援植兩銅柱於象林南界與西屠國分漢之南境
林邑記
二羊陽坂
上當壺關羅泌路史
太原北九十里皇甫上安地理書
晉二州
河湟十州
鄧甘河西蘭岷
甘肅卷二十三
氐羌
廓（）塘汰中恆鮮
四抱管
○晉太康三年王戎有罪徙管州晉之
幷揚益荊
二華
太華少華○張揖西京賦注二華
二靖
二靖之阻西都賦
殷有二陵焉其南陵夏后皇之墓也其北陵文王之
所辟風雨也左傳
上林十池
初池 麋池 牛首池 前池 稻草池 東陂池
安邑 解○郡縣志鹽池在縣東北
兩池廟
土五色
王者封五色土爲社建諸侯各割其方色土與之使
立社蕭以黃土苴以白茅馬貢疏
天子有泰社東方青南方赤西方白北方黑上方黃
尚書傳上冒以黃土授之以猶立社云天
子太記春秋左傳注疏
三苑唐
西內苑 東內苑 禁苑
四苑
玉津 瓊林 瑞聖 宜春
六軒
京兆 馮翊 扶風 北地 上郡 西河 河東 河南 河內○文
獻通考注引晉太康地記
大行八陘
大行陘 白徑陘○三輔黃圖作白陘在河內軹縣西北 飛狐陘 滹沱陘在中山 蒲陰陘 軍都陘 居庸陘 常山關陘 井陘 在河內脩武縣北 太行山首

三陽
山陽〈東陽 暨陽〇注
三餘
餘干 餘姚 餘杭
三山
閩山西北〇新唐書地理志閩中三山嶺
九嵕山東粵王山北〇新唐書地理志閩中三山嶺
五峯
紫蓋 天柱 石廩 石廩名
十洲
祖瀛 玄夷 長元 流生 鳳麟
祝融 芙蓉〇五嶽考
聚窟〇博物志聚窟洲在西海中流沙之西
玉溪
雍一揆 百濮 辰〇水經注辰水出武陵南五溪
洛陽四關
東成皐 南伊闕 西函谷 北孟津〇文選注
錢塘六井
白鶴井 西井 金牛池 方井 白龍池
方井〇水經注引地理志曲阿縣有方井通一泉至海
三河
河 析支河 湟中河〇通典
二津
白馬關 盟津〇書牧誓傳
兩河
河南〈河北 河東 河西 雒陽之南河南之間東河之北河內之東河西之北
藏代十六州
幽薊 瀛 吳 涿 擅
武 雲 應 眾朝 蔚〇昭名臣奏十六州
三關
益津關 瓦橋關 淤口關〇信安郡珠二
四關
關中十二道
萬年 長安 山田平 醴泉 同州 華州 寧州
岐州 豳州 西麟州 涇州 宜州〇舊唐書地理志關內道
三川
劒南西川 古茅川州 山南西道〇通鑑
四夷
東夷 西戎 北狄〇王制 蠻 閩 貊 狄
東方曰寄 南方曰象 西方曰狄鞮 北方曰譯

南方蠻閩从虫　北方狄从犬　東方貉从豸
西方羌从羊○說文四部之論

蠻南閩南　夷東
四部

九夷
玄菟　樂浪　高驪
倭人　天鄰○編題
畝夷　二天　方夷
風夷　陽夫夷○通典九夷卷二
八蠻
天竺　唄自　僬僥
旁春○通雅引淮南子九夷書旅獒
僥夷　戎夫　老白　者羌　鼻息　天剛○編雅
五狄
林胡　樓煩　東胡○獫狁　匈奴
三胡
月支　氐羯　匈奴　單于　白屋○編雅
三代
馬韓　辰韓　弁辰○後漢東夷傳
六詔
蒙巂　越析　浪穹　邆睒　施浪　蒙舍○同前
合六詔傳
西山八國
女　訶陵　南水　白狗　邆租
咄霸○同前西山八國
西戎三國
昆崙　折支　渠叟○論語名地皆西戎書
三十六國
西域三十六國
嫋羌　旦末　精絕　戎盧　渠勒　皮山　烏秅
西夜　蒲犂　依耐　無雷　捐毒　類谷　都立師
脇勤　尉頭　烏貪　卑陸　渠類
單桓　蒲類　西且彌　劫國
車師七國　狐胡　山國
溫宿　龜茲　尉犂　危須　焉耆　卑陸　難墮　莎車
尉犂危須焉耆三國在河水之西
三絜
中國人衆　大秦寶衆　月氏罽賓

五胡

劉淵匈奴　石勒羯　慕容皝鮮卑　拓跋氏

魯州　雍州　梁州　益州　寧州　交州　廣州

六夷

東夷　南蠻　西戎　北狄

烏桓鮮卑　三方

西南夷發於唐蒙司馬相如　兩粵起嚴助朱買臣

朝鮮由涉何　三邊

幽　并　涼　梁　寧　交　廣

海東三國

新羅　百濟　馬韓　辰韓　弁韓

三域

月氏以東流沙以北為一域　烏孫以西為一域　葱嶺以東以南為一域

為一域兩海之間梁為一域

人倫類

九族

上自高祖　下至玄孫　○親屬以親九族　孔氏博

父族四　母族三　妻族二　○異義夏侯歐陽說異

外祖父　外祖母　從母子　姑之子　姊妹之子　女子之子　○朱文公從祖舅姨

九屬

玄孫　曾孫　仍孫　子　身　父　祖父　曾祖父

高祖父　○大功玄孫之庶亦孔

三族

父子　孫　○別錄注小功

父族　母族　妻族　○鄭注掌三族之

父昆弟　己昆弟　子昆弟　○儀禮注

三族

同姓為一族姻亞為一族婚姻為一族　○鄭注周禮掌三族云

三族

父　子　孫　○鄭注掌三族云

三族

己之同族　○左傳疏引賈逵注

三族

高祖　曾祖　祖　父　○大功玄孫之庶亦孔

三族

父族　母族　妻族　○儀禮注

三族

父昆弟　己昆弟　子昆弟　○儀禮注

三族

為一域兩海之間梁為一域　○鄭注周禮掌三族云

三族

以兩為一域　○鄭注周禮掌三族云

三族

以西為一域　○鄭注周禮掌三族云

三族

以北為一域　○鄭注周禮掌三族云

三族

以東為一域　○鄭注周禮掌三族云

三族

以南為一域　○鄭注周禮掌三族云

三族

以東流沙以西為一域　○鄭注周禮掌三族云

三族

以南為一域　○鄭注周禮掌三族云

三族

以北為一域　○鄭注周禮掌三族云

三族

以兩為一域　○鄭注周禮掌三族云

三族

以西為一域　○鄭注周禮掌三族云

三族

以東為一域　○鄭注周禮掌三族云

三族

以南為一域　○鄭注周禮掌三族云

三族

以北

六親

父子 兄弟 夫妻

父子 從父昆弟 從祖昆弟 曾祖昆弟

父子 兄弟 姑姊妹 ○注 舅

五宗

大宗 一宗 別子為祖 繼高祖 繼曾祖 繼祖 繼禰 ○注 別子之宗 ○注 大宗之宗 ○注 別子謂公子若公孫 ○注 百世不遷之宗 ○注 繼別為宗 繼禰者為後 ○注 繼禰者為後 ○注 繼禰者為後 ○注

君臣　父子　天經　地義　朋友　○論語益者
二綱
君臣　父子　夫婦
君爲臣綱　父爲子綱　夫爲妻綱　○白虎通引禮含文嘉
人文相三綱謂君臣父子夫婦之道
淺谷永相三綱謂君爲臣綱父爲子綱夫爲妻綱
六紀
諸父有善　昆弟有親　師長有尊　朋友有舊　○白虎通引禮
四正
君臣　父子　○當孔子
天無二日　土無二王　家無二主　○
天無二日土無二王家無二主
五常
仁義禮智信
四德
慎終追遠　民德歸厚
七德
尊賢　明賢　庸勳　長長　愛親　禮新　親親
○國語晉
三老尊
爵齒　德○
三
友直　友諒　友多聞　○論語益者
三樂
父母俱存兄弟無故一樂也　仰不愧於天俯不怍於人二樂也　得天下英才而教育之三樂也　○孟子
五致
居則致其敬　養則致其樂　喪則致其哀　祭則致其嚴　病則致其憂　○禮記祭義曾子
事君忠　事親孝　交友信　鄉順　○孔叢子
婦德　婦言　婦容　婦功　○論女有昭女誡有四行
爲人子弟　爲人臣　爲人少順　○
九兩
牧以地得民　長以貴得民　儒以道得民　宗以族得民　吏以治得民　友以任得民　師以賢得民　主以利得民　藪以富得民　○周禮大宰以九兩繫邦國之民一曰牧以地得民二曰長以貴得民三曰儒以道得民四曰宗以族得民五曰吏以治得民六曰友以任得民七曰師以賢得民八曰主以利得民九曰藪以富得民
六本俗
宮室　族墳墓　聯兄弟　聯師儒　聯朋友

同衣服○大司徒以本俗六安萬民
三事
父師君○國之三老如一人之身
事親有隱而無犯事君有犯而無隱事師無倦
○孔子
三孝三道
大孝尊親其次弗辱其下能養
小孝用力中孝用勞
養曾子問三
養喪哀祭敬時○
始於事親中於事君終於立身○孝經
五養
養體養目養耳養口養志○呂氏春秋孝行覽
四禮
冠昏喪祭○大戴禮本命
雞初鳴咸盥漱櫛縱笄總佩帨以手巾
總而朝君臣之道也會計有無兄弟之道也
閨門之內明友之道也○白虎通三綱六紀
六禮
納采問名納吉納徵請期親迎○士昏禮
二戒
將有大戒三宿之外有司宿戒○禮記祭義
四教
四德婦言婦容婦功○女誡
婦德貞順
○以貞靜專一爲德
婦言辭令
○擇辭而說不煩惡之言
婦容婉娩
○婉娩從順
婦功絲麻
于篚織紝
四行
柔順清潔
公家燕飲曰有六人妻皆其他有六人
不妒倫約
恭謹勤勞○女誡
六德
容悅厎臣
○孟子離婁章句之上
杜稷脫肱天民行
○孟子盡心章句之上
六位
君臣父子夫婦
三善
父子之道君臣之義長幼之序
○孝經
五行
貴賤明隆殺辨親疏而無遺
安燕而不亂○禮記樂記

三本
天地者生之本　先祖者類之本　君師者治之本
○荀子禮論篇有三本天下事無此尊先祖而隆君師之義孔子曰
有君不能報有子而死其親有弟而未其兄不能報有子而死其親有弟而未其兄不能報有子而死其親有弟而未其兄

注三賓禮曰三公公非一人則三老五更亦在輔三老五更亦非一人矣

卿為上擯　大夫為承擯　士為紹擯○鄉仕

三擯

天子見公擯者五人見侯伯擯者四人見子男擯者三人（親禮注宗伯為上擯皆

上公七介　侯伯五介　子男三介○聘義

五不名　四不名

諸父兄　上大夫

不名者有五

盛德之士　老臣○公羊傳注君於臣

諸父　諸兄　先王之臣　盛德之士○宛丘君之詩注

三九四

不名臣者四

對策三

七族

父之姓　姑之子　姊妹之子　女之子　母之姓

從子　妻父母○史記至曾孫注妻母

同宗父子　輩昭輩穆（宗廟如

以為序　輩昭南向　輩穆北向　取其深遠

父昭子穆　孫復為昭　一昭一穆　相次而下

注國語

父南面曰昭　子北面曰穆○昭明也穆敬也

四擇

擇術然後學之　擇師然後傳之

擇君然後事之○劉歆弟子記君子有四擇

五孝

天子　諸侯　卿大夫　士　庶人○孝經序雖五

天子（殷高宗　周文王　孔子　諸侯　周公　魯孝公

而不行之帝乙子）　孟莊子　河間惠王　崇正子春

卿大夫（江華　孔子　高柴　黃香

族人　頌子　孟莊子）

庶人（波瀾　虞舜　閔損　○內則明

敬陶瓷　○孝經雜

五遂

居處莊　事君忠　涖官敬　朋友信　戰陳勇

○禮記子言孝張睢公名有道堂曰五道

三言

夫婦別　父子親　君臣嚴○禮記婦人有三從之義無專用之道

三從

父　夫　子○儀禮婦人

六輔

公輔天子　卿輔公　大夫輔卿

京師輔君　諸侯輔京師○秋柳春

士輔大夫

十五儒

自立 容貌 備豫 近人 特立 剛毅 自立仕

愛思 寬俗 舉賢援能 任舉 特立獨行

規為 交友 葬祭 ○禮記儒行其尊讓有如此者注云此謙上十五儒當壓八

五致

致反始 致鬼神 致物用 致義 致課 ○公羊義

五者以尚天下之禮也

三老

上壽 中壽 下壽 ○左傳杜預注

三老 商老 農老 ○鹿氏

三壽

三卿 ○三壽作朋如周禮司寇屬官大小司寇掌三壽作邦國之三典以佐王刑邦國詰四方之民一曰親親以三宥之二曰故舊以三赦之三曰賢能以三法掌之注三壽三赦三法皆謂三等之罰如虞書三居三流三苗之屬

三老 張揖東京賦注三老掌教化

三類

孝行著於家門 仁恕稱於九族 義斷行於鄉黨

○禮器曲禮三者之類鄭玄謂三者取於中止

隱者三縣

上焉者身藏而德不晦其次梁治世具物得伸持論行不可屈于俗末焉者資橋薄樂山林 皇甫謐高士傳

七等

州國氏人名字 ○周禮地官大夫書字上士中士書名下士書人

九等

上上聖人 ○宋均注援神契上聖上帝仁人 上中

中中 中下 下上 下中 ○禮記儒行其尊讓有如此者注云此謙上十五儒當壓八

下下愚人 ○宋均注援神契上愚先化

五政

天子 公 卿 大夫 上 ○周禮地官大司徒五政注

三公

卿 大夫 ○鄭玄注周禮大司徒卿大夫

三世

所傳聞 ○公羊傳

自祖至孫曲禮三曲注

五人為伍　什伍　二伍為什○禮記曾子大傳注曾與其什伍注（若為長則夫為什以伍作為長）

親親　尊尊　長長　男女有別○禮記大傳注（言人道之常）

四常道

四名

天人　神人　至人　聖人○（我子入子）耳注（凡此四名）

三親

夫婦　父子　兄弟○（類氏家之親此四者）

三者

四制

恩　禮　節　權○（禮記曲禮四端）

三忠

大忠（周公之於成王）　次忠（管仲之於桓公）　下忠（子胥之於夫差）○（荀子）

二物

夫治外　婦治內○（左傳子太叔曰為夫婦以此二物）

三德

禮賓　親親　善善○（晉語）（莊子）

五等親

緦麻　袒免（袒免謂去冠而袒也喪服四制）

周大功　小功　緦麻

孝如曾參孝已　信如尾生高　廉如鮑焦史鰌

三行

○（晉語）（策蘇代謂燕昭王以事王）

四行

事親孝　事君忠　交友信　居鄉悌○（尸子春秋尹文口）

（有此四行何謂士乎）

三順

目事君　子事父　妻事夫○（韓非子三者順則天下治）

六職

王公　士大夫　百工　商旅　農夫　婦功○（考工記有六職百工與居一焉）

鄉約四事

德業相勸　過失相規　禮俗相交　患難相卹○（呂氏鄉約）

性理類

四德
元 善之長 亨 嘉之會 利 義之和 貞 幹之
○ 春仁 夏禮 秋義 冬智
文言

四端
惻隱之心仁之端 羞惡之心義之端
辭讓之心禮之端 是非之心智之端 ○
孟子人有四端

五常
仁 木 春 義 金 秋 禮 火 夏 智 水 冬 信 土 季夏 ○ 羣書中庸注信水
發知土 白虎通曰五性感而動注仁義禮智信五德仍之言

五事
貌 木 東 言 金 西 視 火 南 聽 水 北 思 土 中
○ 書洪範 箕子由三德敘民云貌恭言從視明聽聰思睿

四維
禮義廉恥 ○ 管子

四教
文行忠信 ○ 論語子以四教

六德
知仁聖義忠和 ○ 周禮大司徒以鄉三物教萬民而興賢能一曰六德

三德
正直 剛克 柔克 ○ 洪範三德之發
至德為道本 敏德為行本 孝德為行本 ○ 三德知德逆曰柔正直
義以生利 祥以事神 仁以保民 ○ 周王國三德禮教師氏
忠信 調和 均辨 ○ 荀子三德者誠乎上

三行
孝行 親父 友行 師長賢 順行 事師長 ○ 周禮大司徒以鄉三物教萬民而興賢能二曰六行

三達德
知仁勇 ○ 中庸

九德
寬而栗 柔而立 愿而恭 亂而敬 擾而毅
直而溫 簡而廉 剛而塞 彊而義 ○ 皐陶謨
上九字人之德下九字以補敬其德之不備 ○ 孔傳有其三有其六也

欽明文思 ○ 堯典 ○ 書中庸敘堯舜
文王九德

心能制義曰度　德正應和曰莫　照臨四方曰明
施無私曰類　教誨不倦曰長　賞慶刑威曰君
和徧服曰順　擇善而從之曰比　經緯天地曰文
○古傳

九思

視思明　聽思聰　色思温　貌思恭　言思忠
事思敬　疑思問　忿思難　見得思義○論語君子有

二思

少思學　老思教　有思施○荀子云非子曰君子有三思

九容

足容重　手容恭　目容定　口容止　聲容靜
頭容直　氣容肅　立容德　色容莊○禮容

四勿

非禮勿視　非禮勿聽　非禮勿言　非禮勿動
○勿者禁止之辭論語顔淵問仁子曰克己復禮天下歸仁焉子曰非禮勿視非禮勿聽非禮勿言非禮勿動

四無

毋意　毋必　毋固　毋我○無子絶四毋史記作非絶去意必固我也程子曰此四者相因循序漸進楊先生有絶四說謝氏論語雜解引之

三畏

畏天命　畏大人　畏聖人之言○論語君子有三畏謝尹先生

為仁五者　恭寬信敏惠○論語

三戒

少戒色　壯戒鬬　老戒得○論語君子有三戒

五福

壽富康寧攸好德　考終命○洪範

四教

勤儉慈恕○荀子云非子曰君子有四教

四重

重言行　重貌　重好尚○揲子云言行貌尚四重失則可鄙之人

三有

慾儉不敢為天下先○老子三寶文中子三有

七情

喜怒哀懼愛惡欲○禮運

六情六志

喜怒哀樂愛惡○白虎通
好惡喜怒哀樂○左傳子大叔云六志
好出力貪狼東方陰賊怒申子　怒南方巽卦喜丙丁南方離卦

榮辰未 三子言性 孟子言人性善 荀子言人性惡 揚子言人性善惡混 性三品 五至 上焉善 中焉可上下 下焉惡 ○韓文公原性 志之所至詩亦至焉 禮之所至樂亦至焉 樂之所至哀亦至焉 夫子五德 溫良恭儉讓 ○論語述夫子 四 ○孟子大傳 無始亂 無終窮 無偏黨 無違同 無救禮 無偪富 無驕能 無復怒 無謀非德 無犯非義 ○左傳子大叔言子產 九言 無怠荒 無流淫 無詖辭 無傲狠 無淫樂 無虐下 無荒厥政 無川原之大小 以榮德 樂六德 中 和 祇 庸 孝 友 ○周禮大司徒以鄉三物教萬民而賓興之 解詩云以中和德為之本 中和祇庸孝友 王氏 鄉三物 六德 六行 六藝 ○周禮大司徒以鄉三物教萬民而賓興之 諫五義 ○漢眭弘事大情 諫諍 ○家語孔子曰君有五諍 諫諍 ○大戴禮保傅篇 諫諍 ○家語孔子曰君有五諍 諫諍 ○大戴禮保傅篇 諫諍 ○家語孔子曰君有五諍 諫諍 ○大戴禮保傅篇 君子五教 有成德者 有私淑艾者 ○王制 有達財者 財成 輔相 裁成 輔相 裁成 輔相 裁

○說苑 孝悌讓 ○晉王祥前妻之子繩

五守

聰明叡智守以愚 多聞博辯守以儉

武力勇毅守以畏 富貴廣大守以狹

德施天下守以讓 ○敖好侮人而恥見侮於王

四教

禁於未發之謂豫 當其可之謂時

不陵節而施之謂孫 相觀而善之謂摩 ○

學記大學之法與此略同

四

與道 諷誦言 對珠玉 甘矢三

六生

公生明 偏生闇 端誠心生通 詐僞生塞

誠信生神 夸誕生惑 ○前之二句與此小異後所以君子慎

六有

言有教 動有法 畫有為 宵有得 息有養

聯有存 ○楫張先生字云名生云

四益

無益之言勿聽 無益之事勿為 無益之文勿觀

無益之友勿親 ○潛覽

四德

忠則順天 孝則生福 勤則業進 儉則心逸 ○

順也

老德之始 彩德之序 信德之厚 忠德之正 ○

說苑德作德

四印

述默 平直 ○

可可

可他者行 可信者言 可委者命 可記者天 ○

曲禮四條 甘矢三

敬不可長 欲不可縱 志不可滿 樂不可極 ○

持容 持忍 持默 持謹

三善

見人之一善而忘其百非 聞善必躬親行之然後道之

四易

易用 要而易守 炳而易見 法而易言

○孟子有四端之
是有四易

七無

無諸責　無財怨　無專利　無苟說　無伐善
無棄人　無蓄憾　○文中子引仇璋

大學三綱領　八條目　○大學章句三者之綱領

明明德　新民　止於至善　○大學章句三者之綱領

格物　致知　誠意　正心　脩身　齊家　治國
平天下　○八條目

為學之序

博學之　審問之　愼思之　明辨之　篤行之
三百四十八　甘泉三

○中庸或子思子白鹿書院諸子著者

脩身之要

言忠信　行篤敬　懲忿窒慾　遷善改過　○同上

處事之要

正其誼不謀其利　明其道不計其功　○董仲舒
接物之要

己所不欲勿施於人　行有不得反求諸己　○同上

六言六蔽

好仁不好學其蔽也愚　好知不好學其蔽也蕩
好信不好學其蔽也賊　好直不好學其蔽也絞
好勇不好學其蔽也亂　好剛不好學其蔽也狂

○論語

四經

孟者三樂而天下　樂道人之善　樂多賢友　○孟子

樂節禮樂　樂道人之善　樂多賢友　○孟子

三立

立德　黃帝堯舜　立功　禹　立言　武王周公　○

五德

聰明睿知　寬裕溫柔　發強剛毅　齊莊中正　文理密察　○中庸

三好

三同學正　好學近乎知　力行近乎仁　知恥近乎勇　○中庸

三近

三省

謀不忠　交不信　傳不習　○曾子

五愼

修德　愼言　愼行　愼交　愼獨

四經

德仁義禮　○文子

人大等

大聖神○觸子注人有是大學中庸之
一德
信仁義知勇敎孝惠
三忠
惠弗得聞 既聞之惠弗得學
惠弗能行○禮記雜記君
一名
此之謂有名萬物之母○老子今山賦謙卦
盈而猶謙 地道變盈而流謙
盈而益謙 人道惡盈而好謙○
仁有三
再仁 強仁○表記
九年大成
學記 中年考校一年視離經辨志
五年視博習親師 七年
九年知類通達強立而不
反謂之大成○學記
三乾
大成 次成 小成○成王冠禮三加
立傳之道六
知慮不踰 身行寬惠 威嚴不易 重利不動
兼於敎 和於下○國語傳語單襄
六謙德
德行寬容而守之以恭 富榮 土地廣大而守之以
儉者安 位尊祿重而守之以畏者貴 人衆兵強
而守之以畏者勝 聰明睿智而守之以愚者哲
博聞強記而守之以淺者不溢○禮記儒行

人事類　君子四時

朝以聽政　晝以訪問　夕以脩令　夜以安身

○事方備于

士朝而受業　晝而講習　夕而習復　夜而計過

○通鑑外紀公孫僑無公

四氣

春夜卧早起庭步夏夜卧早起無厭冬早卧晚起必待日光○謝神問論四氣

三命

兵十

紺珠三

上壽百二十　中壽百年　下壽八十○文選注引

行善得善曰受命　行善得惡曰遣命　行惡得惡曰隨命

○孝經援神契

六夢

正噩　思寤　懼子覺　喜　懼占夢有十次

故夢卜三夢之占歲時記夢之感

五藏　五氣

肺氣熱　驗之藏　心氣洪之秋　脾氣溫　土旺之藏　腎氣寒冬脈水藏○醫旺

肺火為氣　肝木為風　脾水為雨　腎為雷

心為火行之主○淮子

通舌　肝通目　肺通鼻

○子華子曰肝開竅于目口舌鼻耳開竅于五官肝肺五藏之候

腎通耳　脾通口

九藏　又曰九紀

正藏五　胃旁胱　大腸小腸○周禮注引史伯曰建四正藏五以紀其德主九川以出其氣別有九藏也正藏五又有胃旁胱小腸之氣旁人所用

六府

喉咽　受胃腸之氣胃之五藏之府　大腸　胃之轉府　小腸　受心之府　膽　藏精汁

旁胱　三焦　膀胱之府　三焦　胃腸之府　膽　藏精汁

大腸　小腸　胃腸之府

○白虎通

大小腸　旁胱　三焦○釋文

九竅

陽竅七　陰竅二○注同

一六為前為耳水　二七為目火　三八為鼻木　四九為口金　五五為後○釋文上

○太玄經言脾藏言腸藏言心藏

四關

舌脣皆在竅者脣主肯啟齒主肯閉皆在竅者舌主肯言脣主肯默皆在竅者

耳目○淮南子

四佐

肾肝肺○周書有四佐心

五官

目鼻口形○孟子大人之謂天官正

三宮 君子道三

視聽○淮南子三宮交爭

貌顏色辭氣○荀子頤者曰君子

七體

為心視耳為心聽口為心談鼻為心芳

五指

○四股話中指七曰寶正發也七體

巨指 食指 將指 無名指 小指 季龍○疏

五基 又曰五藏

目欲基色 耳欲基聲 口欲基味 鼻欲基臭 心欲基佚○基本訓始而繼之

五慮

耳目鼻口心○管子

五性

所謂仁心孟子藏腑辨 脾主信武穆 肺○禮記樂傳

喜怒欲懼憂○大戴禮記文王官人

九擩

稽首頓首空首 振動吉凶拜 奇擩 之奇 褻擩音軒 肅擩○擩禮此

三不惑

酒色財○戴德

四無妄

耳無妄聽 目無妄視 口無妄言 心無妄慮

五聲

言語宮聲和商羽閒角聲清徵聲

九候

三部 寸關尺 九候 九候浮中沉○素問經

三門

由於情欲入自禽門 由於獨智入自聖門 由於義入自仁門

三慶

望之儼然即之也温聽其言也厲○論語子夏
變

八體

乾爲首（陽首會意說卦）爲天爲君爲父爲玉爲金爲寒爲冰爲大赤爲良馬爲老馬爲瘠馬爲駁馬爲木果坤爲腹（陰藏象形）爲釜爲吝嗇爲均爲子母牛爲大輿爲文爲衆爲柄其於地也爲黑震爲足（動會意）爲長子爲決躁爲蒼筤竹爲萑葦爲善鳴爲馵足爲的顙爲反生爲旉（說卦主於六經之爲震體手撥上卦六爻之動）巽爲木（木曲直）爲風爲長女爲繩直爲工爲白爲長爲高爲進退爲不果爲臭其於人也爲寡髮爲廣顙爲多白眼爲近利市三倍其於木也爲堅多節）坎爲水（北方之卦）爲溝瀆爲隱伏爲矯輮爲弓輪其於人也爲加憂爲心病爲耳痛爲血卦爲赤其於馬也爲美脊爲亟心爲下首爲薄蹄爲曳其於輿也爲多眚爲通爲月爲盜其於木也爲堅多心）離爲火（日南方之卦）爲電爲中女爲甲胄爲戈兵其於人也爲大腹爲乾卦爲鱉爲蟹爲蠃爲蚌爲龜其於木也爲科上槁）艮爲手（止象）爲指爲狗爲鼠爲黔喙之屬其於木也爲堅多節）兌爲羊（毀折象）爲口舌爲毀折爲附決爲剛鹵爲妾爲羊

三始

正容體（禮義之始注三始謂人君）

順辭令○（禮義之始注三始謂人君）

四代尚齒

有虞氏貴德而尚齒　夏后氏貴爵而尚齒

殷人貴富而尚齒　周人貴親而尚齒○鄭義

升階四等

連步　栗階（級也）名　歷階　越階○（禮義之法）

國語（禮記玉藻文）天子五尺諸侯四尺大夫三尺士二尺步各六尺半步爲武

九體

手足　膺　膕　股　肱　要　膚　肩　喉（音侯）　脰（音豆）

面頰○（太玄胡廣）

六辭

將叛者其辭慙　中心疑者其辭枝　吉人之辭寡　躁人之辭多　誣善之人其辭游　失其守者其辭屈

○（揚雄一家言）

八徵

問之以言以觀其辭　窮之以辭以觀其變　與之間謀以觀其誠　明白顯問以觀其德　使之以財以觀其廉　試之以色以觀其貞　告之以難以觀其勇　醉之以酒以觀其態○

（六韜不徵別有）

九徵

故爲得喪哀樂生死○（列子）

遠使之而觀其忠　近使之而觀其敬　煩使之而觀其能　卒然問焉而觀其知　委之以財而觀其仁　告之以危而觀其節　醉之以酒而觀其則　雜之以處而觀其色　儀容（莊子）

神精筋骨氣

伯己　五至
什己　廢役
若己　徒眾
（鄭玄曰伯長也）
天地之間萬物之中人最為貴人之所以為人者以其有五常也仁義禮智信是也人之所以為人者以其有五倫也君臣父子夫婦長幼朋友是也人之所以為人者以其有五事也貌言視聽思是也人之所以為人者以其有五官也天官冢宰地官司徒春官宗伯夏官司馬秋官司寇冬官考工記是也人之所以為人者以其有五服也斬齊期功緦麻是也人之所以為人者以其有五等也公侯伯子男是也人之所以為人者以其有五禮也吉凶賓軍嘉是也人之所以為人者以其有五刑也墨劓剕宮大辟是也人之所以為人者以其有五等之爵也公侯伯子男是也人之所以為人者以其有五等之地也公侯伯子男是也人之所以為人者以其有五等之田也公侯伯子男是也人之所以為人者以其有五等之貢也公侯伯子男是也人之所以為人者以其有五等之賦也公侯伯子男是也人之所以為人者以其有五等之役也公侯伯子男是也人之所以為人者以其有五等之祭也公侯伯子男是也人之所以為人者以其有五等之喪也公侯伯子男是也人之所以為人者以其有五等之冠也公侯伯子男是也人之所以為人者以其有五等之昏也公侯伯子男是也人之所以為人者以其有五等之鄉也公侯伯子男是也人之所以為人者以其有五等之學也公侯伯子男是也人之所以為人者以其有五等之射也公侯伯子男是也人之所以為人者以其有五等之御也公侯伯子男是也人之所以為人者以其有五等之書也公侯伯子男是也人之所以為人者以其有五等之數也公侯伯子男是也

十二材
清節　法術
智意　文章　儒學
四事
飲食　衣服　居處
器能　臧否　技倆
（羅雄傑○鄭玄曰材劇也）

小學紺珠卷第三
言語○已上出論語
（已上出論語）
三一四

易書禮詩春秋○已上出六經
詩書禮樂春秋○已上出六經
易尚書○禮記左氏春秋
書詩禮樂春秋○已上出六經
易書詩禮樂春秋○已上出六經
書樂禮易春秋○已上出六經
（禮記經解注六藝之教也）
（漢武帝表章六經）
（漢元封五年）

五經　又曰三學
易書禮詩春秋○（王弼云易以言變者也）
詩書禮樂○（王弼云詩以言志者也）
春秋○（王弼云春秋以言事者也）
五常　五帝之學
仁義禮智信
五倫　君臣父子夫婦長幼朋友
五事　貌言視聽思
五官　天官冢宰地官司徒春官宗伯夏官司馬秋官司寇冬官考工記
五服　斬齊期功緦麻
五等　公侯伯子男
五禮　吉凶賓軍嘉
五刑　墨劓剕宮大辟
五等爵　公侯伯子男
五等地　公侯伯子男
五等田　公侯伯子男
五等貢　公侯伯子男
五等賦　公侯伯子男
五等役　公侯伯子男
五等祭　公侯伯子男
五等喪　公侯伯子男
五等冠　公侯伯子男
五等昏　公侯伯子男
五等鄉　公侯伯子男
五等學　公侯伯子男
五等射　公侯伯子男
五等御　公侯伯子男
五等書　公侯伯子男
五等數　九○九州

尚書 詩 周禮 儀禮 禮記 春秋 孝經
論語 ○經典釋文序錄
易書詩禮樂春秋論語孝經小學
○漢志六藝略九種唐谷梁穀梁公羊鄭玄論語孝經
○隋志六經總論九種鄭玄論語孝經

七經

易 書 詩 三禮 春秋 ○秦焚六經文籍書契掃地
深博七經 七經小傳 詩書春秋 周禮儀禮禮記論語孝經

十二經

詩書禮樂易春秋論語孝經小學
并十翊 一云春秋十二公經 易上下經

四經

易 書 詩 春秋 ○漢定六經置博士
王氏應麟 唐石經 九經字樣 開成石經 九經三傳沿革例

十經

周易 尚書 三詩 禮記 春秋左氏 公羊穀梁 ○唐增置周官 儀禮 禮記 論語 孝經 ○宋
故合十經 ○張參五經文字 唐石經 ○宋田敏校定五經 ○陸德明經典釋文 ○賈公彥疏

五經 五經 ○南史周續之通十經

六緯

五經及樂緯 ○漢書注應劭曰易乾鑿度坤鑿度 ○後漢書樊英傳李賢注引易乾坤鑿度 ○隋書經籍志易有乾坤鑿度 ○宋史藝文志易類有乾坤鑿度 ○通考經籍考引崇文總目易乾坤鑿度 ○玉海藝文引中興書目易乾坤鑿度 ○文獻通考經籍考引陳氏振孫曰易乾坤鑿度 ○宋史藝文志禮類有禮含文嘉 ○通考經籍考引崇文總目禮含文嘉 ○玉海藝文引中興書目禮含文嘉 ○宋史藝文志禮類有禮稽命徵 ○通考經籍考引崇文總目禮稽命徵 ○玉海藝文引中興書目禮稽命徵 ○宋史藝文志禮類有禮斗威儀 ○通考經籍考引崇文總目禮斗威儀 ○玉海藝文引中興書目禮斗威儀 ○宋史藝文志禮類有禮稽耀嘉 ○通考經籍考引崇文總目禮稽耀嘉 ○玉海藝文引中興書目禮稽耀

連山 始艮 夏 歸藏 始坤 殷 周易 始乾 周 卜筮

八卦之說謂之八索 左傳 八索 九丘 左 ○ 孔子 古之書

伏羲作十言之教曰乾坤震巽次離艮兌消息 王弼 十言

八卦

乾 天 健 一 動 坤 地 順 八 止 震 雷 動 一 陰 在 下 艮 山 止 一 陽 在 上 坎 水 陷 五 陽 入 陰 作 六 險 一 陰 陷 二 陽 之 中 巽 風 入 五 陰 作 六 散 一 陽 入 陰 之 下 離 火 麗 三 陰 作 六 附 一 陽 麗 二 陰 之 間 兌 澤 三 陰 作 六 說 一 陽 在 三 陰 之 上

小畜 履 泰 需 訟 師

比 小畜 履 泰 否 同人 大有

謙 豫 隨 蠱 臨 觀 噬嗑 賁

剝 復 無妄 大畜 頤 大過 坎 離

次 離 之 後

晉 明夷 家人 睽 蹇 解 損

益 夬 姤 萃 升 困 井

鼎 震 艮 漸 歸妹 豐

閑邪存其誠
善世而不伐
德博而化
○易曰確乎其不可拔潛龍也

上系 下繫 上繫 下繫 文言曰

說卦 序卦 雜卦

甘泉四

易三義

名物舍三義易簡一也變易二也不易三也詳

成易

贊

名易十二篇

上經 下經二篇 彖 象 文言 十翼 孔子所作傳 ○呂誠公

繫辭上篇

易聖人之道四

以言者尚其辭 以動者尚其變 以制器者尚其象

以卜筮者尚其占 ○聖人設卦觀象繫辭焉而明吉凶 剛柔相推而生變化

易之始

易三分

施讎 孟喜 四分丘賀 ○錄文

易學啓蒙四篇

本圖書 原卦畫 明蓍策 考變占 ○朱文公

明象 辨象 明占 錯綜 ○

三墳

伏犧神農黃帝之書 ○左傳

山氣 形 ○服虔通俗文 ○孔子家語 ○張衡

三禮禮為人防墳大防也 ○張衡

甘泉四

三氣天地人之氣 ○馬融

五典

少昊顓頊高辛唐虞之書 ○左傳

常 ○孔安國尚書序 ○馬融 ○鄭玄 ○王肅

九丘

九州之志謂之九丘 ○左傳 ○書古文序 ○劉原父 ○共工 ○相 ○近故即九

為少貢 ○鄭玄 ○貢述 ○貢古文 ○馬融 ○鄭玄 ○周禮 ○九州之

刑 ○鄭玄 ○周禮 ○九州之 ○張衡 ○情性

九疇又曰九章 九法

一五行 二五事 三八政 四五紀 五八王

六三德　七稽疑　八庶徵　九五福六極○
翻林其云柯朝相傳為
書五十七篇
伏生得二十九篇教于齊魯之間謂書
陶謨　禹貢　甘誓　湯誓　盤庚　高宗肜日
西伯戡黎　微子　牧誓　洪範　金縢　大誥
康誥　酒誥　梓材　召誥　洛誥　多方　多士
立政　無逸　君奭　顧命　呂刑　文侯之命
費誓　秦誓○秦誓或以為二十八篇文侯之命或以為二十九篇
古文增多伏生二十五篇書序大禹謨　五子之歌
胤征　仲虺之誥　湯誥　伊訓　太甲三篇
咸有一德　說命三篇　泰誓三篇　武成　旅獒
微子之命　蔡仲之命　周官　君陳　畢命
君牙　冏命　復出者舜典　益稷　盤庚三篇
康王之誥○五篇凡
二篇亡　序一篇　共五十九篇　四十
六誓
甘誓　湯誓　泰誓　牧誓　秦誓
七誥
禹謨　大誥　召誥　洛誥　酒誥　召誥　洛誥
之誥
六誓當可以觀義　九誥可以觀仁　商誓可以觀
洪範可以觀度　禹貢可以觀志　皋陶謨可以觀治
堯典可以觀美○尚書大略孔子所定書凡百篇
六詩　又曰六義
風　賦　比　興　雅　頌○詳見大雅論
風雅頌　詩譜序
風雅頌　詩譜序
關雎之亂為風始　鹿鳴為小雅始　文王為大雅始
清廟為頌始○詩譜序
四詩
魯詩　申公　齊詩　轅固　韓詩　韓嬰　毛詩　毛萇○漢文時
二南
周南　召南
二頌
周頌　商
三頌
魯頌　有駜　泮水　閟宮

二雅
小雅
大雅
九能
建邦能命龜田能施命作器能銘使能造命
升高能賦師旅能誓山川能說喪紀能誄
祭祀能語○禮記
五禮
吉十有二
賓八軍五嘉六○舜典注吉陰陽五禮之有五恤禮之有五哀也
賓自我五禮有冕哉注五禮五等諸侯公侯伯子男
軍五戎五禮有容貌注五禮五等諸侯之別以三十有六軍防十二萬五千人為一軍
嘉六飲食之禮六○舜典注吉陰陽五禮之有五恤禮之有五哀也
三禮
天神地祇人鬼之禮○舜典注天神謂日月星辰地祇謂山川人鬼謂先祖
六禮
冠昏喪祭鄉相見○王制儀禮六禮簡子禮也以節之
九禮
冠昏喪祭賓主鄉飲酒軍旅朝聘喪祭賓主鄉飲酒軍旅

○大戴禮記曰禮之謂九禮
六儀
祭祀之容賓客之容朝廷之容喪紀之容軍旅之容車馬之容○周禮春官大宗伯以吉禮事邦國之鬼神示人鬼地祇之禮以佐王建保邦國以軍禮同邦國以賓禮親邦國以嘉禮親萬民以凶禮哀邦國之憂
六典
治典天官冢宰教典地官司徒禮典春官宗伯政典夏官司馬刑典秋官司寇事典冬官司空○周禮六篇大宰建六典之篇士喪禮
儀禮十七篇
士冠士昏士相見鄉飲酒鄉射燕
士虞特牲饋食少牢饋食有司徹○漢藝文志禮古經五十六篇
禮三家
戴德戴聖慶普○藝文志皆后倉弟子三家立於學官
禮經三百
謂冠婚吉凶儀也曲禮三千威儀三千臣禮三百經禮三百曲禮三千注曰經禮謂周禮也
謂周禮六篇其官三百六十官各有屬故三百六十篇儀禮經禮制之凡也曲禮三千威儀三千臣禮三百經禮三百曲禮三千注曰經禮謂周禮也
禮文之目也
禮記四十九篇

禮記百三十一篇 後魏文志七十子後學者所記 戴德刪為八十五篇 戴聖又刪為四十六篇 馬融又益月令明堂陰陽記合四十九篇 周禮致太平論五十一篇

內治七 國用六 軍衛四 刑禁六 官人八 教治九 ○李泰伯曰以周禮為主別子駿鄭康成皆以周禮為主野太平之道

周禮綱領三

養君德 正朝綱 均國功 ○陳傅良說

杜子春 鄭大夫 與鄭司農 ○鄭司農 ○鄭康成 ○賈公彥 ○孔穎達 ○陸德明 ○王昭禹 ○王安石 ○陳祥道 ○王與之 ○王應麟 ○俞庭椿 ○葉時 ○易祓 ○張淳 ○陳友仁 ○李如圭 ○吳澄 ○黃度 ○丘葵 ○王志長 ○方苞 ○沈彤 ○盛世佐 ○金榜 ○江永 ○戴震 ○段玉裁 ○王引之 ○孔廣森 ○淩廷堪 ○胡匡衷 ○任大椿 ○金鶚 ○程瑤田 ○凌曙 ○淩曙 ○黃以周 ○孫詒讓 ○俞樾 ○孫星衍 ○孫希旦 ○劉師培 ○王闓運 ○曹元弼 ○王聘珍 ○王引之 ○孔廣森 ○淩廷堪 ○胡匡衷 ○任大椿 ○金鶚 ○程瑤田 ○凌曙 ○淩曙 ○黃以周 ○孫詒讓 ○俞樾 ○孫星衍 ○孫希旦 ○劉師培 ○王闓運 ○曹元弼 ○王聘珍

二鄭皆康成之先故言官不言名字

五射

白矢 矢貫侯過參連前矢而去參連三矢也 ○鄭注 ○賈公彥 ○孔穎達 ○陸德明 ○王昭禹 ○王安石 ○陳祥道 ○王與之 ○王應麟 ○俞庭椿 ○葉時 ○易祓 ○張淳 ○陳友仁 ○李如圭 ○吳澄 ○黃度 ○丘葵 ○王志長 ○方苞 ○沈彤 ○盛世佐 ○金榜 ○江永 ○戴震 ○段玉裁 ○王引之 ○孔廣森 ○淩廷堪 ○胡匡衷 ○任大椿 ○金鶚 ○程瑤田 ○凌曙 ○淩曙 ○黃以周 ○孫詒讓 ○俞樾 ○孫星衍 ○孫希旦 ○劉師培 ○王闓運 ○曹元弼 ○王聘珍

襄尺 襄君臂保 ○鄭注 ○賈公彥 ○孔穎達 ○陸德明 ○王昭禹 ○王安石 ○陳祥道 ○王與之 ○王應麟 ○俞庭椿 ○葉時 ○易祓 ○張淳 ○陳友仁 ○李如圭 ○吳澄 ○黃度 ○丘葵 ○王志長 ○方苞 ○沈彤 ○盛世佐 ○金榜 ○江永 ○戴震 ○段玉裁 ○王引之 ○孔廣森 ○淩廷堪 ○胡匡衷 ○任大椿 ○金鶚 ○程瑤田 ○凌曙 ○淩曙 ○黃以周 ○孫詒讓 ○俞樾 ○孫星衍 ○孫希旦 ○劉師培 ○王闓運 ○曹元弼 ○王聘珍

井儀 容儀 ○鄭注 ○賈公彥 ○孔穎達 ○陸德明 ○王昭禹 ○王安石 ○陳祥道 ○王與之 ○王應麟 ○俞庭椿 ○葉時 ○易祓 ○張淳 ○陳友仁 ○李如圭 ○吳澄 ○黃度 ○丘葵 ○王志長 ○方苞 ○沈彤 ○盛世佐 ○金榜 ○江永 ○戴震 ○段玉裁 ○王引之 ○孔廣森 ○淩廷堪 ○胡匡衷 ○任大椿 ○金鶚 ○程瑤田 ○凌曙 ○淩曙 ○黃以周 ○孫詒讓 ○俞樾 ○孫星衍 ○孫希旦 ○劉師培 ○王闓運 ○曹元弼 ○王聘珍

五馭

鳴和鸞 和在鑣曰鸞在軾曰鸞 ○鄭注 ○賈公彥 ○孔穎達 ○陸德明 ○王昭禹 ○王安石 ○陳祥道 ○王與之 ○王應麟 ○俞庭椿 ○葉時 ○易祓 ○張淳 ○陳友仁 ○李如圭 ○吳澄 ○黃度 ○丘葵 ○王志長 ○方苞 ○沈彤 ○盛世佐 ○金榜 ○江永 ○戴震 ○段玉裁 ○王引之 ○孔廣森 ○淩廷堪 ○胡匡衷 ○任大椿 ○金鶚 ○程瑤田 ○凌曙 ○淩曙 ○黃以周 ○孫詒讓 ○俞樾 ○孫星衍 ○孫希旦 ○劉師培 ○王闓運 ○曹元弼 ○王聘珍

逐水曲 隨水而不失其節 ○鄭注 ○賈公彥 ○孔穎達 ○陸德明 ○王昭禹 ○王安石 ○陳祥道 ○王與之 ○王應麟 ○俞庭椿 ○葉時 ○易祓 ○張淳 ○陳友仁 ○李如圭 ○吳澄 ○黃度 ○丘葵 ○王志長 ○方苞 ○沈彤 ○盛世佐 ○金榜 ○江永 ○戴震 ○段玉裁 ○王引之 ○孔廣森 ○淩廷堪 ○胡匡衷 ○任大椿 ○金鶚 ○程瑤田 ○凌曙 ○淩曙 ○黃以周 ○孫詒讓 ○俞樾 ○孫星衍 ○孫希旦 ○劉師培 ○王闓運 ○曹元弼 ○王聘珍

過君表 為君表即位 ○鄭注 ○賈公彥 ○孔穎達 ○陸德明 ○王昭禹 ○王安石 ○陳祥道 ○王與之 ○王應麟 ○俞庭椿 ○葉時 ○易祓 ○張淳 ○陳友仁 ○李如圭 ○吳澄 ○黃度 ○丘葵 ○王志長 ○方苞 ○沈彤 ○盛世佐 ○金榜 ○江永 ○戴震 ○段玉裁 ○王引之 ○孔廣森 ○淩廷堪 ○胡匡衷 ○任大椿 ○金鶚 ○程瑤田 ○凌曙 ○淩曙 ○黃以周 ○孫詒讓 ○俞樾 ○孫星衍 ○孫希旦 ○劉師培 ○王闓運 ○曹元弼 ○王聘珍

逐禽左 車驅禽之車逆之者入門而左 ○鄭注 ○賈公彥 ○孔穎達 ○陸德明 ○王昭禹 ○王安石 ○陳祥道 ○王與之 ○王應麟 ○俞庭椿 ○葉時 ○易祓 ○張淳 ○陳友仁 ○李如圭 ○吳澄 ○黃度 ○丘葵 ○王志長 ○方苞 ○沈彤 ○盛世佐 ○金榜 ○江永 ○戴震 ○段玉裁 ○王引之 ○孔廣森 ○淩廷堪 ○胡匡衷 ○任大椿 ○金鶚 ○程瑤田 ○凌曙 ○淩曙 ○黃以周 ○孫詒讓 ○俞樾 ○孫星衍 ○孫希旦 ○劉師培 ○王闓運 ○曹元弼 ○王聘珍

六樂六代樂

雲門 黃帝樂 雲門大卷 大咸 堯樂 咸池堯增修之 ○鄭注 ○賈公彥 ○孔穎達 ○陸德明 ○王昭禹 ○王安石 ○陳祥道 ○王與之 ○王應麟 ○俞庭椿 ○葉時 ○易祓 ○張淳 ○陳友仁 ○李如圭 ○吳澄 ○黃度 ○丘葵 ○王志長 ○方苞 ○沈彤 ○盛世佐 ○金榜 ○江永 ○戴震 ○段玉裁 ○王引之 ○孔廣森 ○淩廷堪 ○胡匡衷 ○任大椿 ○金鶚 ○程瑤田 ○凌曙 ○淩曙 ○黃以周 ○孫詒讓 ○俞樾 ○孫星衍 ○孫希旦 ○劉師培 ○王闓運 ○曹元弼 ○王聘珍

大夏 禹樂 大濩 湯樂 大武 武王樂 ○鄭注 ○賈公彥 ○孔穎達 ○陸德明 ○王昭禹 ○王安石 ○陳祥道 ○王與之 ○王應麟 ○俞庭椿 ○葉時 ○易祓 ○張淳 ○陳友仁 ○李如圭 ○吳澄 ○黃度 ○丘葵 ○王志長 ○方苞 ○沈彤 ○盛世佐 ○金榜 ○江永 ○戴震 ○段玉裁 ○王引之 ○孔廣森 ○淩廷堪 ○胡匡衷 ○任大椿 ○金鶚 ○程瑤田 ○凌曙 ○淩曙 ○黃以周 ○孫詒讓 ○俞樾 ○孫星衍 ○孫希旦 ○劉師培 ○王闓運 ○曹元弼 ○王聘珍

載民 玄鳥 遂草木 奮五穀 敬天常 達帝功 依地德 總萬民之極 ○呂氏春秋 ○鄭注 ○賈公彥 ○孔穎達 ○陸德明 ○王昭禹 ○王安石 ○陳祥道 ○王與之 ○王應麟 ○俞庭椿 ○葉時 ○易祓 ○張淳 ○陳友仁 ○李如圭 ○吳澄 ○黃度 ○丘葵 ○王志長 ○方苞 ○沈彤 ○盛世佐 ○金榜 ○江永 ○戴震 ○段玉裁 ○王引之 ○孔廣森 ○淩廷堪 ○胡匡衷 ○任大椿 ○金鶚 ○程瑤田 ○凌曙 ○淩曙 ○黃以周 ○孫詒讓 ○俞樾 ○孫星衍 ○孫希旦 ○劉師培 ○王闓運 ○曹元弼 ○王聘珍

大韶 樂作著大司樂之樂 ○鄭注 ○賈公彥 ○孔穎達 ○陸德明 ○王昭禹 ○王安石 ○陳祥道 ○王與之 ○王應麟 ○俞庭椿 ○葉時 ○易祓 ○張淳 ○陳友仁 ○李如圭 ○吳澄 ○黃度 ○丘葵 ○王志長 ○方苞 ○沈彤 ○盛世佐 ○金榜 ○江永 ○戴震 ○段玉裁 ○王引之 ○孔廣森 ○淩廷堪 ○胡匡衷 ○任大椿 ○金鶚 ○程瑤田 ○凌曙 ○淩曙 ○黃以周 ○孫詒讓 ○俞樾 ○孫星衍 ○孫希旦 ○劉師培 ○王闓運 ○曹元弼 ○王聘珍

大夏 樂作著大司樂之樂 ○鄭注 ○賈公彥 ○孔穎達 ○陸德明 ○王昭禹 ○王安石 ○陳祥道 ○王與之 ○王應麟 ○俞庭椿 ○葉時 ○易祓 ○張淳 ○陳友仁 ○李如圭 ○吳澄 ○黃度 ○丘葵 ○王志長 ○方苞 ○沈彤 ○盛世佐 ○金榜 ○江永 ○戴震 ○段玉裁 ○王引之 ○孔廣森 ○淩廷堪 ○胡匡衷 ○任大椿 ○金鶚 ○程瑤田 ○凌曙 ○淩曙 ○黃以周 ○孫詒讓 ○俞樾 ○孫星衍 ○孫希旦 ○劉師培 ○王闓運 ○曹元弼 ○王聘珍

大濩 樂作著大司樂之樂 ○鄭注 ○賈公彥 ○孔穎達 ○陸德明 ○王昭禹 ○王安石 ○陳祥道 ○王與之 ○王應麟 ○俞庭椿 ○葉時 ○易祓 ○張淳 ○陳友仁 ○李如圭 ○吳澄 ○黃度 ○丘葵 ○王志長 ○方苞 ○沈彤 ○盛世佐 ○金榜 ○江永 ○戴震 ○段玉裁 ○王引之 ○孔廣森 ○淩廷堪 ○胡匡衷 ○任大椿 ○金鶚 ○程瑤田 ○凌曙 ○淩曙 ○黃以周 ○孫詒讓 ○俞樾 ○孫星衍 ○孫希旦 ○劉師培 ○王闓運 ○曹元弼 ○王聘珍

大武 樂作著大司樂之樂 ○鄭注 ○賈公彥 ○孔穎達 ○陸德明 ○王昭禹 ○王安石 ○陳祥道 ○王與之 ○王應麟 ○俞庭椿 ○葉時 ○易祓 ○張淳 ○陳友仁 ○李如圭 ○吳澄 ○黃度 ○丘葵 ○王志長 ○方苞 ○沈彤 ○盛世佐 ○金榜 ○江永 ○戴震 ○段玉裁 ○王引之 ○孔廣森 ○淩廷堪 ○胡匡衷 ○任大椿 ○金鶚 ○程瑤田 ○凌曙 ○淩曙 ○黃以周 ○孫詒讓 ○俞樾 ○孫星衍 ○孫希旦 ○劉師培 ○王闓運 ○曹元弼 ○王聘珍

大武 樂作著大司樂之樂 ○鄭注 ○賈公彥 ○孔穎達 ○陸德明 ○王昭禹 ○王安石 ○陳祥道 ○王與之 ○王應麟 ○俞庭椿 ○葉時 ○易祓 ○張淳 ○陳友仁 ○李如圭 ○吳澄 ○黃度 ○丘葵 ○王志長 ○方苞 ○沈彤 ○盛世佐 ○金榜 ○江永 ○戴震 ○段玉裁 ○王引之 ○孔廣森 ○淩廷堪 ○胡匡衷 ○任大椿 ○金鶚 ○程瑤田 ○凌曙 ○淩曙 ○黃以周 ○孫詒讓 ○俞樾 ○孫星衍 ○孫希旦 ○劉師培 ○王闓運 ○曹元弼 ○王聘珍

大韶 樂作著大司樂之樂 ○鄭注 ○賈公彥 ○孔穎達 ○陸德明 ○王昭禹 ○王安石 ○陳祥道 ○王與之 ○王應麟 ○俞庭椿 ○葉時 ○易祓 ○張淳 ○陳友仁 ○李如圭 ○吳澄 ○黃度 ○丘葵 ○王志長 ○方苞 ○沈彤 ○盛世佐 ○金榜 ○江永 ○戴震 ○段玉裁 ○王引之 ○孔廣森 ○淩廷堪 ○胡匡衷 ○任大椿 ○金鶚 ○程瑤田 ○凌曙 ○淩曙 ○黃以周 ○孫詒讓 ○俞樾 ○孫星衍 ○孫希旦 ○劉師培 ○王闓運 ○曹元弼 ○王聘珍

大夏 樂作著大司樂之樂 ○鄭注 ○賈公彥 ○孔穎達 ○陸德明 ○王昭禹 ○王安石 ○陳祥道 ○王與之 ○王應麟 ○俞庭椿 ○葉時 ○易祓 ○張淳 ○陳友仁 ○李如圭 ○吳澄 ○黃度 ○丘葵 ○王志長 ○方苞 ○沈彤 ○盛世佐 ○金榜 ○江永 ○戴震 ○段玉裁 ○王引之 ○孔廣森 ○淩廷堪 ○胡匡衷 ○任大椿 ○金鶚 ○程瑤田 ○凌曙 ○淩曙 ○黃以周 ○孫詒讓 ○俞樾 ○孫星衍 ○孫希旦 ○劉師培 ○王闓運 ○曹元弼 ○王聘珍

大濩

琴瑟奉笙竽磬鼓鼗鐘秩
五注
樂
鼓鐘鐸磬 節○鄭子禽聲
九夏

王夏肆夏昭夏納夏章夏齊夏
族夏械夏 古亡 鞮夏 五無○
大歌九夏皆
詩之
三夏

二曰肆夏一名樊 祖繁 三曰韶夏一名遏 四曰
二六
納夏一名渠○杜佑云納夏取其
大雅之首文王之三
小雅之首鹿鳴之三
大化 太訓 六府 九原○尚書
春秋三傳 五傳
左氏 太史 魯
公羊 高 穀梁 赤 名喜 一名
子221-371

劉氏夾氏為五傳 ○統文武春秋分為五始 春秋公羊孝宣世有董何胡毋之學 ○五經異義 ○春秋公羊傳何休序 ○春秋穀梁傳范甯序

元者氣之始 春者四時之始 王者受命之始 正月者政教之始 公諦位者一國之始 ○漢書董仲舒傳 ○春秋注疏 桓三王 文三九 宣王 昭十二月 定十月

以事繫日 以日繫月 以月繫時 以時繫年 ○杜氏春秋序

孔子制春秋之義使子夏等十四人求周史記得百二十國寶書 ○史記孔子世家 ○漢書藝文志 ○隋書經籍志 ○公羊傳疏 ○左傳之凡例 甘泉四 北

二十國寶書 公羊傳疏 ○史記孔子世家 ○漢書藝文志 ○隋書經籍志 ○左傳之凡例 甘泉四 北

三科九旨 ○何休春秋公羊解詁序 ○春秋繁露三代改制質文 ○春秋繁露玉杯 ○春秋繁露竹林 ○春秋繁露楚莊王 ○春秋繁露精華 ○春秋繁露俞序 ○春秋繁露符瑞 ○春秋繁露王道 ○春秋繁露滅國上 ○春秋繁露滅國下 ○春秋繁露盟會要 ○春秋繁露王正 ○春秋繁露奉本 ○春秋繁露玉英 ○春秋繁露觀德 ○春秋繁露竹林 ○春秋繁露精華 ○春秋繁露楚莊王 ○春秋繁露玉杯 ○春秋繁露三代改制質文

新周故宋以春秋當新王此一科三旨也 所見異辭所聞異辭所傳聞異辭此二科六旨也 內其國而外諸夏內諸夏而外夷狄此三科九旨也 ○胡安國春秋傳序 ○何休春秋公羊解詁序 ○春秋繁露三代改制質文 ○春秋繁露玉杯 ○春秋繁露楚莊王 ○春秋繁露精華 ○春秋繁露俞序 ○春秋繁露符瑞 ○春秋繁露王道 ○春秋繁露滅國上 ○春秋繁露滅國下 ○春秋繁露盟會要 ○春秋繁露王正 ○春秋繁露奉本 ○春秋繁露玉英 ○春秋繁露觀德 ○春秋繁露竹林 ○春秋繁露精華 ○春秋繁露楚莊王 ○春秋繁露玉杯 ○春秋繁露三代改制質文

百二十國寶書

孔子制春秋之義使子夏等十四人求周史記得百二十國寶書 公羊傳疏 ○史記孔子世家 ○漢書藝文志 ○隋書經籍志 ○左傳之凡例 甘泉四 北

二十國寶書 公羊傳疏 ○史記孔子世家 ○漢書藝文志 ○隋書經籍志 ○左傳之凡例 甘泉四 北

三科九旨 ○何休春秋公羊解詁序 ○春秋繁露三代改制質文 ○春秋繁露玉杯 ○春秋繁露楚莊王 ○春秋繁露精華 ○春秋繁露俞序 ○春秋繁露符瑞 ○春秋繁露王道 ○春秋繁露滅國上 ○春秋繁露滅國下 ○春秋繁露盟會要 ○春秋繁露王正 ○春秋繁露奉本 ○春秋繁露玉英 ○春秋繁露觀德 ○春秋繁露竹林 ○春秋繁露精華 ○春秋繁露楚莊王 ○春秋繁露玉杯 ○春秋繁露三代改制質文

新周故宋以春秋當新王此一科三旨也 所見異辭所聞異辭所傳聞異辭此二科六旨也 內其國而外諸夏內諸夏而外夷狄此三科九旨也 ○胡安國春秋傳序 ○何休春秋公羊解詁序 ○春秋繁露三代改制質文 ○春秋繁露玉杯 ○春秋繁露楚莊王 ○春秋繁露精華 ○春秋繁露俞序 ○春秋繁露符瑞 ○春秋繁露王道 ○春秋繁露滅國上 ○春秋繁露滅國下 ○春秋繁露盟會要 ○春秋繁露王正 ○春秋繁露奉本 ○春秋繁露玉英 ○春秋繁露觀德 ○春秋繁露竹林 ○春秋繁露精華 ○春秋繁露楚莊王 ○春秋繁露玉杯 ○春秋繁露三代改制質文

孟子 ○胡安國春秋傳序 ○何休春秋公羊解詁序 ○春秋繁露三代改制質文 ○春秋繁露玉杯 ○春秋繁露楚莊王 ○春秋繁露精華 ○春秋繁露俞序 ○春秋繁露符瑞 ○春秋繁露王道 ○春秋繁露滅國上 ○春秋繁露滅國下 ○春秋繁露盟會要 ○春秋繁露王正 ○春秋繁露奉本 ○春秋繁露玉英 ○春秋繁露觀德 ○春秋繁露竹林 ○春秋繁露精華 ○春秋繁露楚莊王 ○春秋繁露玉杯 ○春秋繁露三代改制質文

春秋五十凡 ○胡安國春秋傳序 ○何休春秋公羊解詁序 ○春秋繁露三代改制質文 ○春秋繁露玉杯 ○春秋繁露楚莊王 ○春秋繁露精華 ○春秋繁露俞序 ○春秋繁露符瑞 ○春秋繁露王道 ○春秋繁露滅國上 ○春秋繁露滅國下 ○春秋繁露盟會要 ○春秋繁露王正 ○春秋繁露奉本 ○春秋繁露玉英 ○春秋繁露觀德 ○春秋繁露竹林 ○春秋繁露精華 ○春秋繁露楚莊王 ○春秋繁露玉杯 ○春秋繁露三代改制質文

新周故宋以春秋當新王此一科三旨也 所見異辭所聞異辭所傳聞異辭此二科六旨也 內其國而外諸夏內諸夏而外夷狄此三科九旨也 ○胡安國春秋傳序 ○何休春秋公羊解詁序 ○春秋繁露三代改制質文 ○春秋繁露玉杯 ○春秋繁露楚莊王 ○春秋繁露精華 ○春秋繁露俞序 ○春秋繁露符瑞 ○春秋繁露王道 ○春秋繁露滅國上 ○春秋繁露滅國下 ○春秋繁露盟會要 ○春秋繁露王正 ○春秋繁露奉本 ○春秋繁露玉英 ○春秋繁露觀德 ○春秋繁露竹林 ○春秋繁露精華 ○春秋繁露楚莊王 ○春秋繁露玉杯 ○春秋繁露三代改制質文

孟子 ○胡安國春秋傳序 ○何休春秋公羊解詁序 ○春秋繁露三代改制質文 ○春秋繁露玉杯 ○春秋繁露楚莊王 ○春秋繁露精華 ○春秋繁露俞序 ○春秋繁露符瑞 ○春秋繁露王道 ○春秋繁露滅國上 ○春秋繁露滅國下 ○春秋繁露盟會要 ○春秋繁露王正 ○春秋繁露奉本 ○春秋繁露玉英 ○春秋繁露觀德 ○春秋繁露竹林 ○春秋繁露精華 ○春秋繁露楚莊王 ○春秋繁露玉杯 ○春秋繁露三代改制質文

晉乘 楚檮杌 魯春秋 ○孟子 ○胡安國春秋傳序 ○何休春秋公羊解詁序 ○春秋繁露三代改制質文 ○春秋繁露玉杯 ○春秋繁露楚莊王 ○春秋繁露精華 ○春秋繁露俞序 ○春秋繁露符瑞 ○春秋繁露王道 ○春秋繁露滅國上 ○春秋繁露滅國下 ○春秋繁露盟會要 ○春秋繁露王正 ○春秋繁露奉本 ○春秋繁露玉英 ○春秋繁露觀德 ○春秋繁露竹林 ○春秋繁露精華 ○春秋繁露楚莊王 ○春秋繁露玉杯 ○春秋繁露三代改制質文

春秋綱領七家 ○胡安國春秋傳序 ○何休春秋公羊解詁序 ○春秋繁露三代改制質文 ○春秋繁露玉杯 ○春秋繁露楚莊王 ○春秋繁露精華 ○春秋繁露俞序 ○春秋繁露符瑞 ○春秋繁露王道 ○春秋繁露滅國上 ○春秋繁露滅國下 ○春秋繁露盟會要 ○春秋繁露王正 ○春秋繁露奉本 ○春秋繁露玉英 ○春秋繁露觀德 ○春秋繁露竹林 ○春秋繁露精華 ○春秋繁露楚莊王 ○春秋繁露玉杯 ○春秋繁露三代改制質文

文中子 邵子 張子 ○胡安國春秋傳序 ○何休春秋公羊解詁序 ○春秋繁露三代改制質文 ○春秋繁露玉杯 ○春秋繁露楚莊王 ○春秋繁露精華 ○春秋繁露俞序 ○春秋繁露符瑞 ○春秋繁露王道 ○春秋繁露滅國上 ○春秋繁露滅國下 ○春秋繁露盟會要 ○春秋繁露王正 ○春秋繁露奉本 ○春秋繁露玉英 ○春秋繁露觀德 ○春秋繁露竹林 ○春秋繁露精華 ○春秋繁露楚莊王 ○春秋繁露玉杯 ○春秋繁露三代改制質文

尹更始 劉向 周慶 丁姓 王交 ○漢興五家 ○胡安國春秋傳序 ○何休春秋公羊解詁序 ○春秋繁露三代改制質文 ○春秋繁露玉杯 ○春秋繁露楚莊王 ○春秋繁露精華 ○春秋繁露俞序 ○春秋繁露符瑞 ○春秋繁露王道 ○春秋繁露滅國上 ○春秋繁露滅國下 ○春秋繁露盟會要 ○春秋繁露王正 ○春秋繁露奉本 ○春秋繁露玉英 ○春秋繁露觀德 ○春秋繁露竹林 ○春秋繁露精華 ○春秋繁露楚莊王 ○春秋繁露玉杯 ○春秋繁露三代改制質文

國語二十一篇 周魯齊晉鄭楚吳越 ○胡安國春秋傳序 ○何休春秋公羊解詁序 ○春秋繁露三代改制質文 ○春秋繁露玉杯 ○春秋繁露楚莊王 ○春秋繁露精華 ○春秋繁露俞序 ○春秋繁露符瑞 ○春秋繁露王道 ○春秋繁露滅國上 ○春秋繁露滅國下 ○春秋繁露盟會要 ○春秋繁露王正 ○春秋繁露奉本 ○春秋繁露玉英 ○春秋繁露觀德 ○春秋繁露竹林 ○春秋繁露精華 ○春秋繁露楚莊王 ○春秋繁露玉杯 ○春秋繁露三代改制質文

國譜 年譜 地譜 人譜 ○胡安國春秋傳序 ○何休春秋公羊解詁序 ○春秋繁露三代改制質文 ○春秋繁露玉杯 ○春秋繁露楚莊王 ○春秋繁露精華 ○春秋繁露俞序 ○春秋繁露符瑞 ○春秋繁露王道 ○春秋繁露滅國上 ○春秋繁露滅國下 ○春秋繁露盟會要 ○春秋繁露王正 ○春秋繁露奉本 ○春秋繁露玉英 ○春秋繁露觀德 ○春秋繁露竹林 ○春秋繁露精華 ○春秋繁露楚莊王 ○春秋繁露玉杯 ○春秋繁露三代改制質文

三傳疏 ○胡安國春秋傳序 ○何休春秋公羊解詁序 ○春秋繁露三代改制質文 ○春秋繁露玉杯 ○春秋繁露楚莊王 ○春秋繁露精華 ○春秋繁露俞序 ○春秋繁露符瑞 ○春秋繁露王道 ○春秋繁露滅國上 ○春秋繁露滅國下 ○春秋繁露盟會要 ○春秋繁露王正 ○春秋繁露奉本 ○春秋繁露玉英 ○春秋繁露觀德 ○春秋繁露竹林 ○春秋繁露精華 ○春秋繁露楚莊王 ○春秋繁露玉杯 ○春秋繁露三代改制質文

左氏正義 孔穎達 公羊疏 徐彥 穀梁疏 楊士勳 ○胡安國春秋傳序 ○何休春秋公羊解詁序 ○春秋繁露三代改制質文 ○春秋繁露玉杯 ○春秋繁露楚莊王 ○春秋繁露精華 ○春秋繁露俞序 ○春秋繁露符瑞 ○春秋繁露王道 ○春秋繁露滅國上 ○春秋繁露滅國下 ○春秋繁露盟會要 ○春秋繁露王正 ○春秋繁露奉本 ○春秋繁露玉英 ○春秋繁露觀德 ○春秋繁露竹林 ○春秋繁露精華 ○春秋繁露楚莊王 ○春秋繁露玉杯 ○春秋繁露三代改制質文

古易五家 ○胡安國春秋傳序 ○何休春秋公羊解詁序 ○春秋繁露三代改制質文 ○春秋繁露玉杯 ○春秋繁露楚莊王 ○春秋繁露精華 ○春秋繁露俞序 ○春秋繁露符瑞 ○春秋繁露王道 ○春秋繁露滅國上 ○春秋繁露滅國下 ○春秋繁露盟會要 ○春秋繁露王正 ○春秋繁露奉本 ○春秋繁露玉英 ○春秋繁露觀德 ○春秋繁露竹林 ○春秋繁露精華 ○春秋繁露楚莊王 ○春秋繁露玉杯 ○春秋繁露三代改制質文

孟喜說之 ○胡安國春秋傳序 ○何休春秋公羊解詁序 ○春秋繁露三代改制質文 ○春秋繁露玉杯 ○春秋繁露楚莊王 ○春秋繁露精華 ○春秋繁露俞序 ○春秋繁露符瑞 ○春秋繁露王道 ○春秋繁露滅國上 ○春秋繁露滅國下 ○春秋繁露盟會要 ○春秋繁露王正 ○春秋繁露奉本 ○春秋繁露玉英 ○春秋繁露觀德 ○春秋繁露竹林 ○春秋繁露精華 ○春秋繁露楚莊王 ○春秋繁露玉杯 ○春秋繁露三代改制質文

并十二 ○胡安國春秋傳序 ○何休春秋公羊解詁序 ○春秋繁露三代改制質文 ○春秋繁露玉杯 ○春秋繁露楚莊王 ○春秋繁露精華 ○春秋繁露俞序 ○春秋繁露符瑞 ○春秋繁露王道 ○春秋繁露滅國上 ○春秋繁露滅國下 ○春秋繁露盟會要 ○春秋繁露王正 ○春秋繁露奉本 ○春秋繁露玉英 ○春秋繁露觀德 ○春秋繁露竹林 ○春秋繁露精華 ○春秋繁露楚莊王 ○春秋繁露玉杯 ○春秋繁露三代改制質文

晦 ○胡安國春秋傳序 ○何休春秋公羊解詁序 ○春秋繁露三代改制質文 ○春秋繁露玉杯 ○春秋繁露楚莊王 ○春秋繁露精華 ○春秋繁露俞序 ○春秋繁露符瑞 ○春秋繁露王道 ○春秋繁露滅國上 ○春秋繁露滅國下 ○春秋繁露盟會要 ○春秋繁露王正 ○春秋繁露奉本 ○春秋繁露玉英 ○春秋繁露觀德 ○春秋繁露竹林 ○春秋繁露精華 ○春秋繁露楚莊王 ○春秋繁露玉杯 ○春秋繁露三代改制質文

陽氏 東萊呂氏 ○胡安國春秋傳序 ○何休春秋公羊解詁序 ○春秋繁露三代改制質文 ○春秋繁露玉杯 ○春秋繁露楚莊王 ○春秋繁露精華 ○春秋繁露俞序 ○春秋繁露符瑞 ○春秋繁露王道 ○春秋繁露滅國上 ○春秋繁露滅國下 ○春秋繁露盟會要 ○春秋繁露王正 ○春秋繁露奉本 ○春秋繁露玉英 ○春秋繁露觀德 ○春秋繁露竹林 ○春秋繁露精華 ○春秋繁露楚莊王 ○春秋繁露玉杯 ○春秋繁露三代改制質文

易九家

荀爽　古文房　馬融　鄭玄　宋衷　虞翻　陸績
姚信　翟子玄　○輯文序錄簡

淮南王　九師說　漢藝文志
易九師

淮南王　聘明易者九人號
易九圖

河圖　洛書　伏羲八卦　八卦方位
六十四卦次序　六十四卦方位　○伏羲四圖共一說出邵氏
文王八卦次序　八卦方位　卦變　○朱文公易之圖九
四易

有天地自然之易　有伏羲之易　有文王周公之易
有孔子之易義易本

易有四休一用三伏羲先天体也連山天易歸藏地
易周易人易用也姚信說

易百有餘家所可取者古先于圖揚雄太玄關子明
洞極魏伯陽參同契邵堯夫皇極經世而已四家之
學皆非然伏先天圖擴充東

書三家

歐陽字和伯　大小夏侯實勝　建○漢儒傳

補亡詩六篇

南陔　白華　華黍　由庚　崇丘　由儀○晉束皙補著作郎束廣微補亡詩六篇有聲詩無義詩

鄉飲酒之禮不知作者其文乃與儀禮鄉飲酒禮同蓋古禮逸篇

言鄉則知笙樂而無聲曰樂曰樂而不知其聲曰樂而無聲曰樂而不知其聲

三禮圖

冠冕衣服見吉凶之象宮室車旗見古今之制弓矢
射候見尊卑之別鐘鼓管磬見升降之法度之均祭器祭玉
見大小之數圭璧繅藉見君臣之序喪葬飾具見上
下之紀禮圖義重集三圖二十卷

禮五傳弟子

高堂生傳　蕭奮　孟卿　后蒼　戴德　戴聖○康成六藝論

儀禮經傳通解

朱文公以儀禮為經取禮記公諸經史書所載附本
經之下具列注疏諸儒之說為經傳通解二十三卷
續禮記十五卷　王朝禮　喪祭

二禮屬之

門人黃榦類次

三朝記

孔子三見哀公言成七卷　佚○隋志三曰新記子三見哀公

三家禮節

司馬氏　程氏　張氏○佚宜公次

孔安國 古文二章 孝經大家
鄭康成 十八章 韋昭 王肅
虞翻 劉邵 ○ 開門一章
孔安國 鄭氏 鄭康成 古文二章 ○ 晉志梁代二家並立學 ○ 唐志孝經上加玄宗注 ○ 考文序錄六家之注同 ○ 古文疑人多為二家之學 ○ 陸氏釋文稱古文孝經分為二章 ○ 隋志古文孝經一卷 ○ 劉炫稱古文孝經分為二章

三字石經 古篆 隸○玉海始皇詔丞相李斯作倉頡篇 六書 象形之日類 會意武信之武 文志云云 指事 假借之本 ○周禮保氏 九數 方田 粟米 少廣 商功 均輸 盈朒 高深 ○周九章算術注 三蒼 蒼頡篇作書 訓纂篇楊雄 蒼頡篇爰歷篇博學篇揚雄作 隋志 古文 奇字 篆書 六體書 隸書 說文 大篆 小篆 八分 隸書 行書 草書○漢初 古文 說文 體勢禮等皆定 大篆 小篆 八分 隸書 行書 草書○漢初 古文 大篆 籀文 小篆 刻符 虫蟲書 摹印 署書 墨書 小篆 刻符 虫蟲書 摹印 署書 墨書 古文 大篆 小篆 八分 行書 草書 古文 大篆 小篆 飛白 倒薤 散隸 古文 大篆 小篆 飛白 八分 行書 草書 古文 大篆 籀文 小篆 八分 行書 飛白 草書 書學 石經三體 古篆 隸 說文 書五變 古文 籀文 大篆 小篆 隸書 草書 漢初○ 字林 唐志 古文 大篆 小篆 八分 隸書 行書 草書 五體 古文 大篆 小篆 八分 隸書 行書 草書○漢初 八體書 小篆 刻符 虫蟲書 摹印 署書 墨書 古文 大篆 小篆 飛白 八分 行書 草書 四體書 古文 篆 隸 草○ 十體書 大篆 八分 小篆 刻符 虫蟲書 摹印 署書 墨書 懸針 鳥書 垂露○ 二王 古文 大篆 籀文 小篆 飛白 倒薤 散隸 行書 飛白 草書○ 書學 石經三體 古篆 隸 說文 書五變 古文 籀文 大篆 小篆 隸書 草書 漢初○ 字林 唐志 古文 大篆 小篆 八分 隸書 行書 草書 五體 古文 大篆 石鼓文之類 小篆 八分 隸書 行書 草書○漢初 八體書 小篆 刻符 虫蟲書 摹印 署書 墨書 古文 大篆 小篆 飛白 八分 行書 草書 四體書 古文 篆 隸 草○ 十體書 大篆 八分 小篆 刻符 虫蟲書 摹印 署書 墨書 懸針 鳥書 垂露○ 二王 古文 大篆 籀文 小篆 飛白 倒薤 散隸 行書 飛白 草書○ 書學 石經三體 古篆 隸 說文 書五變 古文 籀文 大篆 小篆 隸書 草書 漢初○ 字林 唐志 古文 大篆 小篆 八分 隸書 行書 草書 五體

三體 古文 秦篆 漢隸○刪中正 俗通正○顧氏千字書

七略 輯略 六藝略 諸子略 詩賦略 兵書略 術數略 方技略 ○劉歆七略

七志 宋 甘泰四 七

經典 諸子 文翰 軍書 陰陽 術藝 圖譜 佛○章王應麟玉海 道○梁七錄

甲 史記 漢書 編年 雜史 舊事 職官 儀注 刑法 雜傳 地理 譜狀 簿錄

乙 諸子 兵家 天文 曆譜 五行 醫方 類書 小說 神仙 數術 藝術 佛道

丙 文集 詩賦 樂 圖讚 ○晉史記傳贊

丁 詩賦 圖讚 ○晉荀勗

子 集 ○唐李充四部正書

四部 甲 六藝 小學

乙 諸子 兵家 天文 曆算 五行 醫方 類書 小說 神仙 數術 藝術

丙 史記 舊事 職官 儀注 刑法 雜傳 地理 譜狀 簿錄

丁 詩賦 圖讚 ○晉荀勗

子 六經 文中子

禮 論 樂 論 ○晉荀勗

元經 薛收 ( ) 續書 ○隋王通

四子

中上 歲之後三十 四類之前 康節先生 皇極經世書 史記 孟子 荀卿

九流 儒家 出於司徒之官 道家 史官 陰陽家 和之官 法家 理官 名家 出於禮官 墨家 出於清廟之守 縱橫家 出於行人之官 雜家 出於議官 農家 出於農稷之官 小說家 出於稗官

六家 儒 墨 法 名 道 ○司馬談論六家要指

八儒 子思氏 顏氏 孟氏 漆雕氏 仲良氏 孫氏 樂正氏 ○韓非子孔子之後儒分為八 北八

三玄 太玄二十七首 ○揚雄太玄十三卷九贊七錄 次玄二十七首 更五六二十 ○宋惟幹太玄經 中玄 地 玄二十七首 更五六二十 ○宋衷注

禮論 樂論 ○晉荀勗

文中子六經 ○隋王通

四子

老子 莊子 文子 列子 淮南子
○精文粹日學道
三墨
相里氏 相夫氏 鄧陵氏○
之儒之相謂子到墨
宋鈃尹文 相里勤五侯子 苦獲已齒鄧陵子○
八覽
有始 孝行 慎大 先識 審分 審應 審
特君○鮑氏轉
六論
開春 慎行 貴直 不苟 似順 士容○
十二紀
紀十二月 淮氏 陳 紀首
三端
文士之筆端 武士之鋒端 辯士之舌端○
三君子 遺
卷四四種
陰陽家 技巧家 十三家
權謀家十三 形勢家十一

○法兵 書五十三 李靖問對一編 李靖問
七書
孫子 吳子 六韜 司馬法 三略 尉繚子
李靖問對
兵法三等
道 天地 將法○ 李靖問對
六韜
文 武 龍 虎 豹 犬○
韜文 韜武 韜龍 韜虎 韜豹 韜犬 韜分 韜合 韜發 韜動
三教
儒 以孔子之教氏 道 以老子之教氏 釋 以佛之教氏○
為先 道 為次 釋 為後
二氏
光 釋 緒少
史二體
編年 以年氏 紀傳 以人氏
編年時不 紀傳不
三史
司馬遷史記 班固漢書 范曄
後漢書○
三國志 晉 宋 齊 梁 陳 魏 北齊 周 隋 各一史
正史六經 著錄 以後 正史二十三家

史記八書　天官　封禪　河渠　平準
禮樂　律　歷　漢書十志
律歷　禮樂　刑法　食貨　郊祀　天文　五行　郡國　百官
地理　溝洫　藝文
八志
律歷　禮儀　祭祀　天文　五行　郡國　百官
輿服　○銅馬　銅漏
十七史
史記　銅馬　漢書　後漢書　晉書　宋書　沈約等　二十四　王
三國志　南齊書　蕭子　梁書　姚察等　陳書　姚思廉
後魏書　魏收等　北齊書　李百藥等　周書　令狐德棻等
隋書　魏徵等　南史　李延壽　北史　李延壽
唐書　歐陽修等　五代史　薛居正等
唐書十三志
禮樂　儀衛　車服　曆　天文　五行　地理
選舉　百官　兵　食貨　刑法　藝文
史三長
才　學　識　○　劉知幾　三長

五志
通義　章法式　通古今
著功勳　表賢能。
沿革　職制　戶婚　名例　衛禁
刑法四書　斷獄　○　唐永徽
律令格式　○　唐永徽
律十二篇
令三十卷
格式　○　唐永徽
開元
開元
開元

水仙 悼陵（伯一作牙）○韓文公碑作伯牙操

烈女楚樊 九引

霹靂梁商 走馬

楚引（楚一作丘）龍○風俗通

遊春 淥水 五曲

坐愁 秋思 幽居○錦繡萬花谷

思歸 衛女

曾伯 貞女（曾次女）

琴操 雉子（高堂河琴引門人）

正紀○詩紀誤韓愈詩（愈一作地鈞）

帝書六十四 漢

策書 制書 詔書 誡敕○御覽

羣臣書四品

章奏 表 駁議○同上漢雜事

王言之制有七

冊書 制書 慰勞制書 發敕 敕旨 論事敕書

敕牒○唐志中

下通上有六

奏鈔 奏彈 露布 議 表 狀○唐誌門

上逮下有六

制 敕 冊 令 教 符

敕○唐志尚

下達上有六

表 狀 牋 啓 辭 牒○同上

諸司相質有三

關 刺 移○唐志同上

丹扆六箴

宵衣 正朝 罷殿 納誨 辨邪 防微○唐志上

文三變

招如形似相同馬如

二班情理驅 子建仲宣發軫王

對珠四 北三

燕許雄渾蘇頲 韓柳法度李翺

玉 在（一作如）

麟角鳳嘴 柳宗元 李○唐書三

文選六臣注

李善 五臣 呂延濟劉良呂向張銑 翰

甘泉 河東 校獵 長○揚雄作

二賦 四賦

許都 洛都○魏劉楨作

詩八病

平頭 上尾 蜂腰 鶴膝 大韻 小韻 旁紐

銘二

西銘訂頑　康熙敬愚○據原先生作

郊祀歌十九章　漢

練時日　帝臨　青陽　朱明　西顥

玄冥　惟泰元　天地　日出入　天馬

天門　景星　齋房　后皇　華爗爗

五神　朝隴首　象輿瑜　赤蛟○漢志

鼓吹鐃歌十八曲　漢

朱鷺　思悲翁　艾如張　上之回　擁離

戰城南　巫山高　上陵　將進酒　君馬黃

芳樹　有所思　雉子　聖人出　工邪

臨高臺　遠如期　石留○宋志

鐃歌十二曲　唐

晉陽武　獻之窮　戰武牢　涇水黃　奔鯨篇

苞胥　河右平　鐵山碎　靖本邦　吐谷渾

高昌　東夷○北狄作

經世四象

太陽　日　炁　性　日　元皇

太陰　月　魄　情　耳　會帝

少陽　星　形　聲　口　運王

少陰　辰　夜　體　口　霸

歩剛　石　雷　木　色　歲易

少柔　土　露　草　聲　月書

太剛　火　風　飛　氣　日詩

太柔　水　雨　走　味　辰志社

藝術六種

天文　歷譜　五行　蓍龜　雜占　刑法○文志

民族　六書　七音　天文　地理　都邑　譜通志二十略

器服　樂　藝文　校讎　圖譜　金石　奚祥

昆蟲草木　禮　職官　遷舉　刑法　食貨○

通典九門

食貨　選舉　職官　禮　樂　兵刑　刑郡

邊防○仁伯續末白

謚法六家

周公　春秋　啖謚　沈約　賀琛　扈蒙○通志

四範　七業　四名

詔　志　箴○文中子續列序

命　訓　對　銘○議　誡　議　誡○千大圖之義著

化政頌歎○詩文中子續南四名

氣體性名 潛虛七畫 蜚解○司馬文正公撰

小學書

立教 明倫 敬身 稽古 嘉言 善行

以實之○咏史 禽鱗三科

通字 四聲 傳寫○秦惠文君卷上科斗

通釋 部叙 通論 枝妄 類聚 鎖綴 疏義

卷五十二 甘 六

泰述○徐鉉撰 悔

文字之學有三體制謂點畫有衡縱曲直之殊說

訓義謂稱謂有古今雅俗之異 說文 說性方言之類 音韻謂呼吸

有清濁高下之不同 洗約四聲譜及沈韻之學 始

洛東終法聲也 說文 終亥形也

五體子文

篆 八分 真 行 草○范度

寶章集十卷 羲之十一世祖導十世祖洽九

王方慶上十世從祖獻之等而二十八之

世祖珣八世祖曇首七世祖僧綽六世祖冲五世

諸子百六十九家言百家類聚全數也 說注

三子

孟子好詩書荀子好禮揚子好易孟子之文直而顯

荀子之文簡而奧 司馬文正公 注 程氏序

內篇 外篇雜篇各三○劉歆錄之

莊子七篇

卷五十三 甘 七

道遙遊 齊物論 養生主 人間世 德充符

大宗師 應帝王○內篇

卜 七 陳碧止

孫子十二篇

始計 作戰 謀攻 軍形 兵勢 虛實 軍爭

九變 行軍 地形 九地 火攻 用間○程武

三家 程子 杜牧 陳皞 曹公 主

卷五十四 甘 八

原始 正道 本德宗道

安樂○漢石

子221-384

三略
上略 中略 下略 ○漢石
申鑒五篇
政體 時事 俗嫌 ○後漢荀悦作
中論二十篇
法象 備本 慮道 貴驗 虫臭言 ○後漢徐幹著
覆辯 智行 爵禄 考僞 譴交 歷象 別壽天 紀
說藝 審大臣 謹所親 亡國 賞罰 民數 ○後漢徐幹著
七術
養志 貴意 ○法言 分威 ○後漢崔寔著
威神 ○法言 ○後漢崔寔著
散勢 ○後漢崔寔著
韓國 ○後漢崔寔著
列女傳八篇
貞慎 節義 辯通 孽嬖 ○劉向
母儀 賢明 仁智 ○劉向
頌圖 ○劉向
女誡七章
卑弱 夫婦 敬慎 專心 曲從 和叔妹 ○後漢班昭作
戰國策三十三篇

東周 西周 秦 列國 齊 楚 趙 魏 韓 燕 宋衛 中山 ○孔衍
宗衛 中山 ○孔衍
宋古今書 ○後漢宋仲子
工牒 儀源積慶圖 宗藩慶系錄 宗枝 ○後漢宋均
李御藏書三萬八百十卷 ○隋經籍志
八日 ○隋公試雜書共
圖書十志
帝系 后妃 姓分 ○後漢山系
會要二十一帙 ○後漢
運曆 帝王 ○後漢
兵 方域 蕃夷 ○後漢
冊府元龜三十部 ○後漢
帝王 問伯 僭僞 列國 ○後漢
宰執 將帥 高士 邦計 ○後漢
國史 堂禮 學校 刑法 ○後漢
貢舉 春使 內臣 牧守 ○後漢
諮臣 總録 外臣 ○後漢
二十六典
開元禮 ○後漢 會要 ○後漢
[illegible] ○後漢

原道 儆真 文
本經 主術 繆
兵略 說山 詮言
支

三經

孝經 道德經 陰符
百言演道 百言
抱朴子道中有兵法 百言演術 ○白雲山有經書
黃帝 李筌記解 慶坊同空
注 宅 三經 堂
百言
演法

二ヲ六1

黃帝內經十八卷
握鏡經
皇甫謐曰黃帝
山海經
南西北東中山經
北東各一篇海內
編記海外大荒三經南西
十八篇 為五篇海內海外大荒三經南西
北東各一篇海內經十八篇相傳為一篇總十八篇記
編記 說所收凡
編記 說所收凡

於九經
十八篇

周禮 燕 五家本
唐令 孤德棻
言撰 孔穎達
疏

起共和庚申訖顯
十每圖為五重每一每重
前圖每行五重每一每重
德己未凡一千八百年公
占史 為六事
七本紀 十六世家 三十七列傳 ○蟬予
通鑑綱目
表歲以晉年 用干以著統 大書以提要 分注
以備言 綱微者 秋而參取羣史之長 曰倣左氏
而稽合詔備之辨 ○陳文
十流
偏記 小錄 逸事 瑣言 郡書 家史 別傳
雜記 地理 都邑簿 ○鍾嶸詩品 其流別論 其流別論 雜記
四類
羊衣 官閥 政迹 凡例 ○田鎬雜記 四類 以來之
議史之事
徵戒 擇善 聞見 論事 處事 治體 ○陸機
論教以辭
史類十三類
正史 編年 史 雜史 起居注 故事
職官 雜傳記 儀注 刑法 目錄 譜牒
地理 ○譜牒

八圖

太極 三才正性 天文 地理 王伯學術
九流學術 帝王紹運 百官文式 ○黃忠文公
斷獄 文章三易 易識字 易讀誦 ○趙氏家訓柳玭
易見事 易有二道 文有二體 比興 出於風雅之頌
著述 出於書之訓典 ○柳文

三多 四三

看讀多 持論多 著述多 ○柳文 出於風雅之頌
辭賦 詩家 ○文心雕龍之論凡十

詩評三品

荀卿 宋玉 枚乘 園 相如上林 賈誼鵩鳥
子淵 詞篇 孟堅兩都 張衡二京 王雲甘泉
延壽靈光 ○文心雕龍之論凡十

八詩

天成 玄澤 維南有木 ○楊之華 二月
英英有開 和風 嘉木 ○唐玄宗賜宰臣蘇頲等
詩 百官賦詩 一篇

百一詩

應璩 百一詩 ○陳思王前表 知百官有闕 請補其
闕 宋頌九篇 皇祖 聖神 湯湯 莫醜
六合雷奮 聖武 明道 ○潘岳 百篇

百篇

松風 曉月 天花 竹鶴 雲煙 詩酒 春池 雨山 僧道 柳絮
唐有白陳子昂 ○唐太宗詩五言四韻 ○唐
伯仲 來日 法百篇 出之 百篇 ○唐
十四首 特立 題 ○唐 ○唐

五題

賦 詩 制 書 批答 ○金 ○唐 ○唐
題一元 類九

詩評三品

鍾嶸詩評自漢以來能詩者一百二十二人多三品
為評

三謝詩

靈運 惠連 玄暉 ○謝靈運 ○謝惠連 ○謝朓
詩二十四名 四篇 西洲曲 三十六篇 詩

賦頌銘贊 文誄 行狀
吟題 悲嘆 哀辭 引 祭文

歌曲詞調○元稹 三十六體
李商隱 温庭筠 段成式 ○張祜 劉禹錫 白居易 皆詩之流別也
陶淵明 柳子厚二集 未嘗遷 一字之
四科
玄 儒 文 史 ○ 秦以前 科目未詳 置博士各
秦議官雅 書論官理 一科 置掌故六年初
銘 誄 尚實 詩賦欲麗 ○ 漢武帝
詩三憂
自書傳所記虞夏以來下及漢魏為一等 自晉宋
間顏謝以後下及唐初為一等 自沈宋以後定著
律詩下及今日為一等 ○ 宋祁 論文分三等 二十五人
江西詩社宗派圖
黃庭堅 陳師道 潘大臨 謝逸
洪朋 洪芻 饒節 徐俯
林敏修 洪炎 汪革 韓駒
李彭 晁沖之 李錞 謝邁
夏倪 江端本 楊符 王直方 潘大觀 曹輔
高荷 日本中本作仲 博學宏辭十二科
制誥 詔 表 露布
頌 序
詩六對
正名對 天地日月 同類對 兩事義相近
雙聲對 雙聲字 疊韻對 疊韻字
○ 劉勰 文心雕龍 論文分三十二類
的名 異類 雙聲 疊韻
隔句○同上 對法第四
賦二十體
叙事 頌德 紀功 贊德
論理 詠物 述詠 引類
假象 寄情 叙體 總歌
指事 析微 體物 鋪陳
雙關 戲態 ○ 王充 論衡 論說篇
聯綿 雙擬 飛文 連珠對 結義相連 雙擬對 兩事相類
緣情 明道 祖述
五經取通五 明經通六 集錄三類 別集 總集○隋 唐志 部

西漢
經典釋文 史記 漢書 六朝
經典釋文 晉書 文傳
隋書經籍志 四庫全書總目 下
羣書
六籍會華 信史 瑞英 玉海九流 集苑金鑒
綜聞藻珠 鳳苑 瑞英 玉海九流 集苑金鑒
隋書經籍志 四庫全書總目 下編 ○ 補遺 姑過 隋書經籍志 補編
例

百將
小
學紺珠四
四
劉詞 百人 最詞卷
起周太公至五
十國
年
吳 唐 蜀 漢 楚 荊南
北漢 ○ 補遺 姑
仅 蜀 吳越 閩 漢 楚 荊南
紅
百官
卿表 朝
自建隆元年至
方 四年依司馬遷法記大事於
建隆迄靖康續焉
策
白居易 ○ 論
二漢 魏晉 元和

歌詩四
日重光 月重輪 ○ 班婕妤 怨
詩 李白 太子 作 樂府 詩
五詩
明堂 辟雍 靈臺 宣明 五
五項
細國 賈逵 傳 ○ 班固 玉 班固 玉
引 宮文 雜曉石 覽石
十二州
歲
荊揚 兗 豫 徐
益 交 ○ 翰 翰 十
三都賦
蜀都 吳都 魏都
四子講德論 ○ 晉 法 魏 王 漢
微 文學 靈 傳 大子
漢 楊 論 ○ 補遺 浮 先生 陳 丘子 ○ 補遺
四論 子 錄
帝王好尚 運化 龍
名 推 臣 ○ 補遺
小學紺珠卷四

歷代類

三皇

太昊伏羲氏　炎帝神農氏　黃帝有熊氏○凱按國語

伏羲　女媧　神農（）

伏羲　神農　祝融○

燧人　伏羲　神農○

天皇　地皇　人皇○

天皇　地皇　泰皇○

五帝

少昊金天氏　帝嚳高辛氏　顓頊高陽氏　帝嚳高辛氏

黃帝　顓頊　帝嚳　帝堯陶唐氏　帝舜有虞氏○

太昊　炎帝火　黃帝土　帝堯　帝舜○

包犧　神農　黃帝　堯　舜○

二帝

堯帝即位甲辰　舜

黃帝　炎帝○

夏　商　周○

夏禹　商湯　周文王○

夏　殷　周○

虞　夏　殷　周○

黃帝　堯　舜　禹　湯○

唐　虞　夏　殷　周○

五帝　三王○

二代

夏　殷○

殷賢聖之君六七作

湯　太甲　太戊　祖乙　盤庚　武丁○孟子

三宗

太宗太甲　中宗太戊　高宗武丁○

大王 王季 文王（）（詩三后天）

齊 湯 文王 離騷二后純粹

二后

文王 武王○（詩昊天有成命二后文武也）

四王

禹 湯 文 武○（左傳王使劉康公來聘且弔事也四王）

堯 舜 禹 湯 文 武○（左傳晉叔向曰昔堯能遠讒而親仁舜舉八愷而流四凶禹平九土而賜姓湯放桀而封諸侯文能布德武能威暴皆其後可考）

六王

夏后有鈞臺之享——商湯有景亳之命

周武有孟津之誓——成有岐陽之蒐

夏伯昆吾 商伯大彭豕韋 周伯齊桓晉文（左傳五伯之次也）

齊桓 晉文 宋襄 秦穆 楚莊（孟子五伯）

齊桓 晉文 楚莊 吳闔閭 越句踐○（五伯子胥說）

齊桓 宋襄 晉文 秦穆 楚莊（呂氏春秋五伯）

二文

晉文侯仇 文公重耳○（左傳僖廿四年）

詩十五國風

周南 召南（風）邶 鄘 衛 鄭 齊 魏 唐 秦 陳 檜 曹（今詩之次）○（左傳季札觀樂次第同）

十二氏

羲氏 神農○（張衡東京賦薛綜注通）

五王

堯 舜 禹 湯 文王（孟子五人）

十二氏

太昊氏 炎帝氏 黃帝氏 少昊氏 中央氏 顓頊氏 高辛氏 陶唐氏 有虞氏 夏后氏 商氏 周氏

伏戲氏　神農氏○莊子注十二氏皆古帝王號　漢晉志元命包乾鑿度皆以爲
開闢至獲麟二
十六萬歲

九主

三皇　五帝　夏禹○史記伊尹言湯王及元生
春秋魯十二公　之事索隱云或曰謂九主也

隱十一　桓十八　莊三十二　閔二　僖三十三　文十八
宣十八　成十八　襄三十一
二百四十二年

昭三十二　定十五　哀十四

封禪七十二君

管仲曰古封泰山禪梁父者七十二家夷吾所記識

十有二　無懷氏　伏犧氏　神農氏　炎帝　黃帝
十二諸侯　顓頊　帝嚳　堯　舜　禹　湯　周成王

○史記封禪書古封泰山禪梁父者七十二家可得而記者十二
外傳古封泰山禪梁父者萬諸侯
漢郊祀志七十二君同共引作七十二帝光武十諱四諱

魯　齊　晉　秦　楚　宋　衛　陳　蔡　曹

鄭　燕○史記燕世家自召公奭封燕傳至東方朔中山孝王二國謂魯衛
二國　向戰國策自魯仲連說新垣衍以萬乘之國七十不獲一遇之國五

六國

燕　始召公奭封燕　魏　畢萬封魏　趙　趙籍子韓　韓　韓厥子韓

齊田和并秦爲七國又曰并山戎爲九國雲笈七籤九譜通秦爲之譜

并宋　衛　康叔封中

齊　太宗文帝　世宗武帝　中宗宣帝
高祖　世祖光武　顯宗明帝　肅宗章帝○文中子謂漢
七制　五宗　醫漢之君

太宗　世宗　中宗　顯宗　肅宗
高祖　世祖○祖黃二
二祖

三祖

太祖　高祖　烈祖　明帝
太祖　高帝　文帝
○魏三祖

漢　劉備　昭烈帝
三國　魏　曹丕　文帝
六朝　吳　孫權　大帝

吳　東晉　劉裕　宋　蕭道成　齊　蕭衍　梁　陳霸先　陳
六代　宋　後魏　拓跋珪　北齊　高洋　後周　宇文覺　隋　楊堅
○曹元寶六代論

晉　宋　齊　梁　陳
南朝　都建康

夏　殷　周　秦　漢　魏○曹元寶六代論
三宗　唐

太宗 玄宗 憲宗 ○此閒元之治貞觀之治貞觀元年
五代又曰五季
梁 唐 晉 漢 周 ○五十六年更八姓十有四君
十六國
前趙 劉淵 漢
後趙 石勒 魏
前燕 慕容皝
後燕 慕容寶
南燕 慕容德
西秦 乞伏國仁
前秦 苻健
後秦 姚萇
北涼 沮渠蒙遜
夏 赫連勃勃
前涼 張軌
後涼 呂光
南涼 禿髮烏孤
西涼 李暠
北燕 馮跋
成 李雄
漢 劉淵
十國
吳 楊行密
南唐 徐知誥
前蜀 王建
吳越 錢鏐
楚 馬殷
南漢 劉隱
閩 王潮
後蜀 孟知祥
南平 高季興
東漢 劉崇
海紺珠五 七
西楚 項羽 衡山 臨江 九江 常山 張耳
代 陳餘 臨淄 濟北 田安 膠東 田市 雍 章邯 膠西 卬 魏 豹
燕 韓廣 遼東 藉茶 魏 臧荼
霸 諸侯同盟 罷 諸侯皆罷兵歸國
十八王
項羽 衡山 臨江 九江 常山 張耳
陳餘 臨淄 濟北 田安 膠東 田市 雍 章邯 膠西 卬 魏 豹
藉茶 遼東 韓廣

五龍

皇伯 皇仲 皇叔 皇季 皇少 ○(皇少)

(鶡冠子 五龍)

五世

唐虞夏殷周 ○(天子)

四王

顓頊 帝嚳 堯 舜 ○(史記 自黃帝 至舜 皆有天

四人迭苗 德 聖道 宰治 治天下)

殤王 中宗 高宗 祖甲 周文王 ○(無逸)

(三統曆 卷五)

九聖

堯 禹 湯 周文王 ○(漢南

九主 北堂書鈔 卷八十 引)

秦六世

孝公 惠文王 武王 昭襄王 孝文王 莊襄

王 ○(皇覽 逸篇 引 魏

四代 武 之 事)

兵朝 魏 冉 齊 南朝 陳 ○(四代 之 事)

三聖

羲 文 王 孔子 ○(繫辭 上)

(三皇 中 孔

子 下 出)

禹 ○(莊子 天下 篇)

老 聃 馬 ○(莊子 天下 篇)

文王 武王 周公 ○(三代 皆 法

三子

伊尹 伯夷 柳下惠 ○(孟子 萬章 下)

(緯 略 卷 三)

二老

太公 ○(莊子 大宗師 老者 天

子 老菜子 ○(藝文類聚 引 玄

四科 十哲

顏淵 閔子騫 冉伯牛 仲弓

宰我 子貢 冉有 季路

子游 子夏

(子 221-394)

十哲
閔不齊騫子
冉耕伯牛
原憲子思
公冶長子長
南宮括子容
公哲哀次
曾蔵皙
顔無繇路父
商瞿子木
高柴子羔
漆彫開子開
公伯寮周
司馬耕子牛
公西赤
巫馬施子旗
冉孺魯子
曹卹子循
伯虔
公孫龍子石
秦祖子南
漆雕哆子斂
顔高驕子
公祖句茲子
石作蜀明子
任不齊選父
商澤子秀
壤駟赤徒子
三十七子
泰誓討珠赤
公良孺子正
陳亢子禽
琴張子開
顔之僕子叔
燕伋思
鄡單子家
句井疆
秦商子丕
縣成子祺
左人郢行
東伯雅子晰
鄭國子徒
榮旂子祺
原亢籍
樂欬子聲
廉潔庸
叔仲會子期
邽巽子斂
孔忠
公西輿子上
顔何
狄黑皆
公西蔵子上
步叔乘子車
秦非子之
施之常子恒
顔祖襄
軍父黑子索
由
公夏首乘
秦冉開
公祖茲之
公肩定子中
公西赤子華
巫馬施子旗
司馬耕子牛
公伯寮子周
公冶長子長
南宮括子容
顔無繇路
商瞿子木
漆雕開子開
顔幸子柳
冉季子產
公祖句茲之
漆雕哆子斂
公孫龍子石
石作蜀明子
任不齊選父
○史記列傳孔子曰受業者七十人蓋舉其通者而顔何不載北宋諸儒多不取之書凡七十七人應劉

孟子荀卿
孔子四友
顔回淵 字子淵 魯人 少孔子三十歲 ○史記仲尼弟子列傳顔回魯人字子淵 ○家語顔回魯人字子淵少孔子三十歲 ○孔叢子曰顔回年二十九髮盡白蚤死
端木賜子貢 衛人 少孔子三十一歲 ○史記仲尼弟子列傳端木賜衛人字子貢 ○家語端木賜衛人字子貢少孔子三十一歲
顔孫師子 魯人 少孔子五十歲 ○史記仲尼弟子列傳顔孫師魯人字子 ○家語顔孫師魯人字子 ○孔叢子曰顔孫師年二十九髮盡白蚤死
公冶長子長 齊人 少孔子五歲 ○史記仲尼弟子列傳公冶長齊人字子長 ○家語公冶長齊人字子長
南宮括子容 魯人 少孔子五十四歲 ○史記仲尼弟子列傳南宮括魯人字子容 ○家語南宮括魯人字子容
顔無繇路 ○家語顔無繇路字子
商瞿子木 魯人 少孔子二十九歲 ○史記仲尼弟子列傳商瞿魯人字子木 ○家語商瞿魯人字子木
漆彫開子開 蔡人 少孔子十一歲 ○史記仲尼弟子列傳漆彫開蔡人字子開 ○家語漆彫開蔡人字子開
公伯寮周 ○家語公伯寮字子周
司馬耕子牛 宋人 ○史記仲尼弟子列傳司馬耕宋人字子牛 ○家語司馬耕宋人字子牛
公西赤子華 ○家語公西赤字子華
巫馬施子旗 陳人 少孔子三十歲 ○家語巫馬施陳人字子旗少孔子三十歲
冉孺魯子 ○家語冉孺魯人字子
曹卹子循 ○家語曹卹字子循
伯虔 ○家語伯虔字子
公孫龍子石 ○家語公孫龍字子石
石作蜀明子 ○家語石作蜀字子明
任不齊選父 ○家語任不齊楚人字選父
商澤子秀 ○家語商澤字子秀
壤駟赤徒子 秦人 少孔子四十四歲 ○史記仲尼弟子列傳壤駟赤秦人字子徒 ○家語壤駟赤秦人字子徒少孔子四十四歲
三十七子
泰誓討珠赤 ○家語泰誓討珠赤字子
公良孺子正 陳人 ○家語公良孺陳人字子正
陳亢子禽 ○家語陳亢字子禽
琴張子開 ○家語琴張字子開
顔之僕子叔 ○家語顔之僕字子叔
燕伋思 ○家語燕伋字子思
鄡單子家 ○家語鄡單字子家
句井疆 ○家語句井疆字子
秦商子丕 魯人 少孔子四歲 ○史記仲尼弟子列傳秦商魯人字子丕 ○家語秦商魯人字子丕少孔子四歲
縣成子祺 ○家語縣成字子祺
左人郢行 ○家語左人郢字子行
東伯雅子晰 ○家語東伯雅字子晰
鄭國子徒 ○家語鄭國字子徒
榮旂子祺 ○家語榮旂字子祺
施之常子恒 ○家語施之常字子恒
顔祖襄 ○家語顔祖字襄
軍父黑子索 ○家語軍父黑字子索
由 ○家語由字子
公夏首乘 魯人 少孔子五十歲 ○家語公夏首魯人字乘少孔子五十歲
秦冉開 ○家語秦冉字開
公祖茲之 ○家語公祖字茲之
公肩定子中 ○家語公肩字定子中
公西赤子華 ○家語公西字赤子華
巫馬施子旗 陳人 少孔子三十歲 ○家語巫馬施陳人字子旗少孔子三十歲
司馬耕子牛 宋人 ○家語司馬耕宋人字子牛
公伯寮子周 ○家語公伯寮字子周
公冶長子長 ○家語公冶長字子長
南宮括子容 ○家語南宮括字子容
顔無繇路 ○家語顔無繇字路
商瞿子木 ○家語商瞿字子木
漆彫開子開 ○家語漆彫開字子開
顔幸子柳 ○家語顔幸字子柳
冉季子產 ○家語冉季字子產
公祖句茲之 ○家語公祖句茲字之
漆雕哆子斂 ○家語漆雕哆字子斂
公孫龍子石 ○家語公孫龍字子石
石作蜀明子 ○家語石作蜀字子明
任不齊選父 ○家語任不齊楚人字選父
商澤子秀 ○家語商澤字子秀
壤駟赤徒子 ○家語壤駟赤字子徒
三十七子
泰誓討珠赤 ○家語泰誓討珠赤字子
公良孺子正 ○家語公良孺字子正
陳亢子禽 ○家語陳亢字子禽
琴張子開 ○家語琴張字子開
顔之僕子叔 ○家語顔之僕字子叔
燕伋思 ○家語燕伋字子思
鄡單子家 ○家語鄡單字子家
句井疆 ○家語句井疆字子
秦商子丕 ○家語秦商字子丕

鄭玄　服虔　何休　王肅　王弼

杜預　范甯（）

六先生

濂溪（周敦頤）　明道（程顥）　伊川（程頤）　康節（邵雍）

橫渠（張載）　涑水（司馬光）　○（未立書文公西銘作贊）　胡安定（胡瑗）

（西銘中當世大儒張子之戒四先生）

謝良佐（上蔡）　游酢（定夫）　楊時（龜山）　○（二先生）

漢諸儒

言詩於魯則申培公於齊則轅固生於燕則韓太傅

言尚書自濟南伏生言魯高堂生言易自菑川田生言春秋於齊魯自胡毋生於趙自董仲舒

傳先師多漢禮有高堂生樂有制氏詩有毛公書有伏生（太史公）

五賢

荀卿　揚雄　王通　韓愈　○（孔道輔與范文正公書稱五賢）

（孟軻）

（○程子曰孟子有大過人者）

（○程子曰荀揚不能無過然揚雄之德有不及荀卿者）

（○程子曰王通之學有不及揚雄者）

（○程子曰韓愈雖豪傑之士）

周二程　張　朱　（熹元○再校元年別刊校正）

（○程子曰孟子而後一人而已）

二聖一賢

禹　孔　墨（○韓文公論）

四子

回之信道　賜之敏（子貢）　由之勇（子路）　師之莊（子張）

（○孟子）

三子

子路　冉有　公西華（○論語）

由也果　賜也達　求也藝

宰我　子貢　有若（○孟子）

子路（字）　子貢（姓）　顏淵（名）

（紂珠玉）

子路（士）　子貢（二十四君）　顏淵（孔子）

（○荀子）

命世數公

孟軻　荀況　董仲舒　司馬遷　劉向　揚雄

（○讀書不以一字害文公皆精於此論）

八賢

葉巖翁　鈞溪翁（卜年）　遵（○橫渠先生）

濂園翁　竺（乾翁）　卦（龍翁）

感麟翁　伯陽翁

名臣額上

燧人 四佐

明由 必育 成博 隕土 ○論語補注述疏引天中記

伏羲六佐

金提 烏明 視默 紀通 仲起 因倪

象天 ○紹古 ○緯求 ○春補 ○元命苞

黃帝六相

蚩尤為當時天 ○龍魅州 太常名煙

○春秋緯運斗 ○風后 大封為司馬

后土為李牡 ○管子黃帝 ○鬻子黃帝

七輔 五聖 知命 窺紀 地典 力墨

鉤陳五 ○ 十五

風后配上台 天老 ○ 黃帝三公

風后 天老配中台 五聖配下台 ○帝王紀

二輔

四史 ○ 黃帝四

沮誦 蒼頡 ○ 孔甲

少皞氏四叔 三正

重為句芒 ○正 該為蓐收 ○正 脩及熙為玄冥 ○正

○論語摘天中記引孝經援神契

九職 又曰九伐

舜為司徒 契為司馬 禹為司空 后稷為田畴

夔為樂正 倕為工師 伯夷為秩宗 皐陶為大理

益掌畋禽 ○紹古 ○緯求 ○元命苞

九官

倫禹宅百揆 ○名苑 垂作司徒 皐陶作士

垂共工 益作朕虞 龍作納言 ○春秋緯保乾圖

○元命苞 ○孝經援神契

二官

南正重司天 屬神 火正黎司地 屬人

○帝王紀 ○春秋緯保乾圖 ○孝經援神契

四岳羲和甲子

羲仲 羲叔 和仲 和叔 分掌四時

吳王闔閭學伍子胥文之儀越王向
蠶大夫種○墨子作書后稷作稼皐陶作刑
昆吾作陶夏鯀作城○世本作共
倕作弓浮游作文○荀子奚仲作車乘杜注乘馬
○荀子

殷六日

伊尹伊陟臣扈巫咸巫賢甘盤○竹書紀年太甲元年伊尹放王于桐
湯二相

伊尹右仲虺左○晉語成湯
伊尹朱注莘侯右相曰仲虺左相曰伊尹
湯七佐

屠蒲伊尹湟里且東門虛南門蠕西門疵
北門佞○襄二十三年傳子以治得七大夫下
殷三仁

微子去之箕子奴之比干諫死
文王四友又曰四目

閎夭太公望南宮适散宜生○論語
周八士

伯達伯适仲突仲忽叔夜叔夏季隨季騧○魏晉時人著論周有八士特在異官
伯适仲突仲忽叔夜叔夏季隨季騧○魏晉時人著論周有八士特在異官

周公旦 召公奭 太公望 畢公 榮公 大顛
閎夭 散宜生 南宮适 文母 (劉原父謂子無此義)

○論語曰武王有亂臣十人孔曰治亂之才十人也○案曰據普子有亂字疑本作亂胡氏泗曰泗字人名也

周公在前 召公在後 畢公在左 史佚在右○

禮讓

周公立於前謂之道 太公立於左謂之右

召公立於右謂之弼 史佚立於後謂之承○

獻酬

三公 成王

召公為太保 周公為太傅 太公為太師○顧詔

二公

召公 太公○(舊脫金) 畢公○(顧公為二伯注)

五佐 武王

周公 召公 太公 畢公 高 蘇公 忽生○(舊缺)

四輔 佐王如之

太公 周公 召公 畢公 毛公○(惟子脫) 沈尹

五臣 文武

虢叔 閎夭 泰顛 散宜生 南宮适○(孔疏)

東伯 晉五士 文公 又曰五賢

(混畢公代之主人分自天子以為九州公召公職)

西伯 召公○(以書正義引尚書大傳文)

(公羊傳自陝以東周公主之分自陝以西召公主之)

二伯 二相

書君奭 周公 召公

(周公召公職同公羊傳自陝以東周公主之分自陝以西召公主之)

東伯 畢公 榮公 大顛 閎夭 散宜生 南宮适 文母(劉原父謂子無此義)

(周公召公職同公羊傳自陝以東周公主之分自陝以西召公主之)

叔兄 (舊脫兄) 弟 (舊脫弟) 四輔

(周公召公職同公羊傳自陝以東周公主之分自陝以西召公主之)

三卿

荀息 (舊脫荀) 士蒍 (舊作宦) 荀偃 (舊脫荀) 士匄 (舊作宦)

(晉語二荀息請以屈產之乘與垂棘之璧假道於虞以伐虢)

(晉語七年荀偃士匄請伐秦)

狐偃 趙衰 賈佗○(舊脫賈) 趙武 (舊作趙孟) 韓厥 (舊作宣子) 魏絳 (舊作魏子)

(晉語二狐偃趙衰以下三人)

(晉語八趙武韓厥魏絳)

三郤

郤克 (舊作獻子) 郤錡 (舊作駒伯) 郤犨 (舊作苦成叔子)

(晉語七年郤犨郤錡郤克)

八卿

趙盾 (舊作宣子) 荀林父 (舊作中軍將) 士會 (舊作隨武子) 趙朔 (舊作莊子) 趙武 (舊作文子) 韓厥 (舊作獻子) 趙旃 (舊作莊子) 魏絳 (舊作悼子)

(晉語七年趙盾荀林父士會趙朔趙武韓厥趙旃魏絳)

(晉語八年趙武韓厥魏絳)

三卿

范文子 士燮 韓獻子 厥 ○(舊脫) 樂武子 書 (舊脫) 范宣子 士匄 (舊作荀) 韓宣子 起 (舊脫) 趙文子 武 (舊脫) 魏悼子 絳 (舊脫) 荀偃 (舊作中行獻子)

主可謂能全其眞人

齊五子

管夷吾　鮑叔牙　賓胥無

寧戚　隰朋

齊三賢

管仲　鮑叔牙　隰朋

二良

秦三良

奄息　仲行　鍼虎

晉

王導　郗鑒　庾亮

衛多君子

蘧瑗　史鰌　史狗

公子朝

晉多君子

趙孟爲大夫　伯瑕爲佐　史趙師曠而洽度焉

叔向女齊以師保其君

楚多賢臣

令尹子西　大宗子高　司馬子反

昭奚恤

葉公子高　司馬子反

仲孫蔑　孟獻子　季孫行父

魯二臣

樂正裘　牧仲　其三人志之孟子

衛三臣

祁奚　解狐　祁午

張趯　籍談　女齊

苗賁皇

二守

齊

國子　高子

秦五子

由余　百里奚　蹇叔

丕豹　公孫支

翻珠五

裨諶　世叔　行人子羽　東里子產

子草　駟子　游子　然明

東郭牙　隰朋　寧戚

四賢

管仲　鮑叔牙　隰朋

王子成甫

齊

奄息　仲行　鍼虎

晉

叔詹　堵叔　師叔

鄭

王導　郗鑒　庾亮

蘧瑗　史鰌　史狗

公子朝

晉多君子

趙孟爲大夫　伯瑕爲佐　史趙師曠而洽度焉

叔向女齊以師保其君

楚多賢臣

令尹子西　大宗子高　司馬子反

昭奚恤

葉公子高　司馬子反

仲孫蔑　孟獻子　季孫行父

魯二臣

樂正裘　牧仲　其三人志之孟子

衛三臣

祁奚　解狐　祁午

張趯　籍談　女齊

苗賁皇

二守

齊

國子　高子

秦五子

由余　百里奚　蹇叔

丕豹　公孫支

翻珠五

裨諶　世叔　行人子羽　東里子產

子草　駟子　游子　然明

東郭牙　隰朋　寧戚

四賢

管仲　鮑叔牙　隰朋

梁丙　張骼　輔躒

○越王大夫
舌庸苦成大夫種
學校

述之士列傳
李斯 黃欣 徐越 ○公仲連
魏三士文侯
李斯 日子宮 陵千木 ○韓非序自主日子引歌說擇材

魏三大夫
徒師涓 鄒奉 芒卯
齊四臣淳王
檀子 靖郭君 田嬰 ○齊宣王 鄒忌
四豪又曰四貴
○戰國策 魏信陵君 趙平原君
楚春申君 黃 ○戰國策 人傳曰 趙 平原君
楚三大夫
楚三大夫

今上書文
崇教 ○ 漢 吳楚
大 芬 自序

名臣類 名士

漢三傑

留文成侯張良子房 鄭
○諡詰相漢初封
十八侯

鄭侯蕭何 平陽侯曹參 宣平侯張敖 絳侯周勃
舞陽侯樊噲 曲周侯酈商 汝陰侯夏侯嬰
潁陰侯灌嬰 陽陵侯傅寬 信武侯靳歙 安國侯王陵
三公

蒲侯陳武 清河侯王吸 安平侯薛歐 汾陰侯周昌
陽都侯丁復 曲成侯蟲達 ○百官表高祖功臣侯有一百四十八侯之次此外又有留侯張良之次此外又有留侯張良之次此外又有留侯張良

二十八將

鄧禹 字仲華 南陽新野人 高祖文叔 東漢開國元勳 高密侯 ○祀雲臺二十八將 ○配享光武廟庭

吳漢 字子顏 南陽宛人 高祖舞陽侯 ○祀雲臺二十八將 ○配享光武廟庭

賈復 字君文 南陽冠軍人 高祖胥侯 ○祀雲臺二十八將 ○配享光武廟庭

耿弇 字伯昭 扶風茂陵人 高祖好時侯 ○祀雲臺二十八將 ○配享光武廟庭

寇恂 字子翼 上谷昌平人 高祖雍奴侯 ○祀雲臺二十八將 ○配享光武廟庭

岑彭 字君平 南陽棘陽人 高祖舞陽侯 ○祀雲臺二十八將 ○配享光武廟庭

祭遵 字弟孫 潁川潁陽人 高祖侯 ○祀雲臺二十八將 ○配享光武廟庭

景丹 字孫卿 馮翊櫟陽人 高祖櫟陽侯 ○祀雲臺二十八將 ○配享光武廟庭

耿純 字伯山 東光人 高祖父 東光侯 ○祀雲臺二十八將 ○配享光武廟庭

臧宮 字君翁 涿郡人 高祖父 固始侯 ○祀雲臺二十八將 ○配享光武廟庭

馬成 字君遷 扶風茂陵人 高祖父 全椒侯 ○祀雲臺二十八將 ○配享光武廟庭

王梁 字君嚴 太原祁人 高祖父 平曲侯 ○祀雲臺二十八將 ○配享光武廟庭

傅俊 字子昆 汝南南頓人 高祖父 合肥侯 ○祀雲臺二十八將 ○配享光武廟庭

堅鐔 字子夏 南陽宛人 高祖父 合肥侯 ○祀雲臺二十八將 ○配享光武廟庭

萬脩 字仲先 南陽宛人 高祖父 宜城侯 ○祀雲臺二十八將 ○配享光武廟庭

李忠 字仲都 南陽宛人 高祖父 固始侯 ○祀雲臺二十八將 ○配享光武廟庭

王常 字顏卿 潁川郟人 高祖父 固始侯 ○祀雲臺二十八將 ○配享光武廟庭

李通 字次元 南陽宛人 高祖父 固始侯 ○祀雲臺二十八將 ○配享光武廟庭

竇融 字周公 扶風平陵人 高祖父 安豐侯 ○祀雲臺二十八將 ○配享光武廟庭

卓茂 字子康 南陽宛人 高祖父 褒德侯 ○祀雲臺二十八將 ○配享光武廟庭

李忠 字仲都 南陽宛人 高祖父 固始侯 ○祀雲臺二十八將 ○配享光武廟庭

李通 字次元 南陽宛人 高祖父 固始侯 ○祀雲臺二十八將 ○配享光武廟庭

竇融 字周公 扶風平陵人 高祖父 安豐侯 ○祀雲臺二十八將 ○配享光武廟庭

卓茂 字子康 南陽宛人 高祖父 褒德侯 ○祀雲臺二十八將 ○配享光武廟庭

馮異 字公孫 潁川父城人 高祖父 應侯 ○祀雲臺二十八將 ○配享光武廟庭

王霸 字元伯 潁川父城人 高祖父 阿陵侯 ○祀雲臺二十八將 ○配享光武廟庭

朱祐 字仲先 南陽宛人 高祖父 舞陽侯 ○祀雲臺二十八將 ○配享光武廟庭

祭肜 字孫伯 潁川新鄭人 高祖父 雲臺侯 ○祀雲臺二十八將 ○配享光武廟庭

耿弇 字伯昭 扶風茂陵人 高祖好時侯 ○祀雲臺二十八將 ○配享光武廟庭

寇恂 字子翼 上谷昌平人 高祖雍奴侯 ○祀雲臺二十八將 ○配享光武廟庭

岑彭 字君平 南陽棘陽人 高祖舞陽侯 ○祀雲臺二十八將 ○配享光武廟庭

祭遵 字弟孫 潁川潁陽人 高祖潁陽侯 ○祀雲臺二十八將 ○配享光武廟庭

耿純 字伯山 東光人 高祖父 東光侯 ○祀雲臺二十八將 ○配享光武廟庭

臧宮 字君翁 涿郡人 高祖父 固始侯 ○祀雲臺二十八將 ○配享光武廟庭

馬成 字君遷 扶風茂陵人 高祖父 全椒侯 ○祀雲臺二十八將 ○配享光武廟庭

王梁 字君嚴 太原祁人 高祖父 平曲侯 ○祀雲臺二十八將 ○配享光武廟庭

傅俊 字子昆 汝南南頓人 高祖父 合肥侯 ○祀雲臺二十八將 ○配享光武廟庭

堅鐔 字子夏 南陽宛人 高祖父 合肥侯 ○祀雲臺二十八將 ○配享光武廟庭

萬脩 字仲先 南陽宛人 高祖父 宜城侯 ○祀雲臺二十八將 ○配享光武廟庭

李忠 字仲都 南陽宛人 高祖父 固始侯 ○祀雲臺二十八將 ○配享光武廟庭

王常 字顏卿 潁川郟人 高祖父 固始侯 ○祀雲臺二十八將 ○配享光武廟庭

李通 字次元 南陽宛人 高祖父 固始侯 ○祀雲臺二十八將 ○配享光武廟庭

竇融 字周公 扶風平陵人 高祖父 安豐侯 ○祀雲臺二十八將 ○配享光武廟庭

卓茂 字子康 南陽宛人 高祖父 褒德侯 ○祀雲臺二十八將 ○配享光武廟庭

馮異 字公孫 潁川父城人 高祖父 應侯 ○祀雲臺二十八將 ○配享光武廟庭

王霸 字元伯 潁川父城人 高祖父 阿陵侯 ○祀雲臺二十八將 ○配享光武廟庭

朱祐 字仲先 南陽宛人 高祖父 舞陽侯 ○祀雲臺二十八將 ○配享光武廟庭

祭肜 字孫伯 潁川新鄭人 高祖父 雲臺侯 ○祀雲臺二十八將 ○配享光武廟庭

耿弇 字伯昭 扶風茂陵人 高祖好時侯 ○祀雲臺二十八將 ○配享光武廟庭

寇恂 字子翼 上谷昌平人 高祖雍奴侯 ○祀雲臺二十八將 ○配享光武廟庭

岑彭 字君平 南陽棘陽人 高祖舞陽侯 ○祀雲臺二十八將 ○配享光武廟庭

祭遵 字弟孫 潁川潁陽人 高祖潁陽侯 ○祀雲臺二十八將 ○配享光武廟庭

耿純 字伯山 東光人 高祖父 東光侯 ○祀雲臺二十八將 ○配享光武廟庭

臧宮 字君翁 涿郡人 高祖父 固始侯 ○祀雲臺二十八將 ○配享光武廟庭

馬成 字君遷 扶風茂陵人 高祖父 全椒侯 ○祀雲臺二十八將 ○配享光武廟庭

王梁 字君嚴 太原祁人 高祖父 平曲侯 ○祀雲臺二十八將 ○配享光武廟庭

傅俊 字子昆 汝南南頓人 高祖父 合肥侯 ○祀雲臺二十八將 ○配享光武廟庭

堅鐔 字子夏 南陽宛人 高祖父 合肥侯 ○祀雲臺二十八將 ○配享光武廟庭

萬脩 字仲先 南陽宛人 高祖父 宜城侯 ○祀雲臺二十八將 ○配享光武廟庭

任光 字伯卿 貫公孫 ○祀雲臺二十八將 ○配享光武廟庭

杜茂 字諸公 南陽人 高祖父 阿陵侯 ○祀雲臺二十八將 ○配享光武廟庭

劉隆 字元伯 高祖父 ○祀雲臺二十八將 ○配享光武廟庭

銚期 字次況 潁川人 高祖父 ○祀雲臺二十八將 ○配享光武廟庭

朱祐 字仲先 南陽宛人 高祖父 舞陽侯 ○祀雲臺二十八將 ○配享光武廟庭

劉植 字伯先 高祖父 ○祀雲臺二十八將 ○配享光武廟庭

任光 字伯卿 貫公孫 ○祀雲臺二十八將 ○配享光武廟庭

杜茂 字諸公 南陽人 高祖父 阿陵侯 ○祀雲臺二十八將 ○配享光武廟庭

劉隆 字元伯 高祖父 ○祀雲臺二十八將 ○配享光武廟庭

銚期 字次況 潁川人 高祖父 ○祀雲臺二十八將 ○配享光武廟庭

朱祐 字仲先 南陽宛人 高祖父 舞陽侯 ○祀雲臺二十八將 ○配享光武廟庭

劉植 字伯先 高祖父 ○祀雲臺二十八將 ○配享光武廟庭

任光 字伯卿 貫公孫 ○祀雲臺二十八將 ○配享光武廟庭

杜茂 字諸公 南陽人 高祖父 阿陵侯 ○祀雲臺二十八將 ○配享光武廟庭

劉隆 字元伯 高祖父 ○祀雲臺二十八將 ○配享光武廟庭

銚期 字次況 潁川人 高祖父 ○祀雲臺二十八將 ○配享光武廟庭

朱祐 字仲先 南陽宛人 高祖父 舞陽侯 ○祀雲臺二十八將 ○配享光武廟庭

劉植 字伯先 高祖父 ○祀雲臺二十八將 ○配享光武廟庭

李忠 字仲都 南陽宛人 高祖父 固始侯 ○祀雲臺二十八將 ○配享光武廟庭

王常 字顏卿 潁川郟人 高祖父 固始侯 ○祀雲臺二十八將 ○配享光武廟庭

李通 字次元 南陽宛人 高祖父 固始侯 ○祀雲臺二十八將 ○配享光武廟庭

竇融 字周公 扶風平陵人 高祖父 安豐侯 ○祀雲臺二十八將 ○配享光武廟庭

卓茂 字子康 南陽宛人 高祖父 褒德侯 ○祀雲臺二十八將 ○配享光武廟庭

馮異 字公孫 潁川父城人 高祖父 應侯 ○祀雲臺二十八將 ○配享光武廟庭

王霸 字元伯 潁川父城人 高祖父 阿陵侯 ○祀雲臺二十八將 ○配享光武廟庭

朱祐 字仲先 南陽宛人 高祖父 舞陽侯 ○祀雲臺二十八將 ○配享光武廟庭

祭肜 字孫伯 潁川新鄭人 高祖父 雲臺侯 ○祀雲臺二十八將 ○配享光武廟庭

耿弇 字伯昭 扶風茂陵人 高祖好時侯 ○祀雲臺二十八將 ○配享光武廟庭

寇恂 字子翼 上谷昌平人 高祖雍奴侯 ○祀雲臺二十八將 ○配享光武廟庭

岑彭 字君平 南陽棘陽人 高祖舞陽侯 ○祀雲臺二十八將 ○配享光武廟庭

祭遵 字弟孫 潁川潁陽人 高祖潁陽侯 ○祀雲臺二十八將 ○配享光武廟庭

耿純 字伯山 東光人 高祖父 東光侯 ○祀雲臺二十八將 ○配享光武廟庭

臧宮 字君翁 涿郡人 高祖父 固始侯 ○祀雲臺二十八將 ○配享光武廟庭

馬成 字君遷 扶風茂陵人 高祖父 全椒侯 ○祀雲臺二十八將 ○配享光武廟庭

王梁 字君嚴 太原祁人 高祖父 平曲侯 ○祀雲臺二十八將 ○配享光武廟庭

傅俊 字子昆 汝南南頓人 高祖父 合肥侯 ○祀雲臺二十八將 ○配享光武廟庭

堅鐔 字子夏 南陽宛人 高祖父 合肥侯 ○祀雲臺二十八將 ○配享光武廟庭

萬脩 字仲先 南陽宛人 高祖父 宜城侯 ○祀雲臺二十八將 ○配享光武廟庭

任光 字伯卿 貫公孫 ○祀雲臺二十八將 ○配享光武廟庭

杜茂 字諸公 南陽人 高祖父 阿陵侯 ○祀雲臺二十八將 ○配享光武廟庭

劉隆 字元伯 高祖父 ○祀雲臺二十八將 ○配享光武廟庭

銚期 字次況 潁川人 高祖父 ○祀雲臺二十八將 ○配享光武廟庭

朱祐 字仲先 南陽宛人 高祖父 舞陽侯 ○祀雲臺二十八將 ○配享光武廟庭

劉植 字伯先 高祖父 ○祀雲臺二十八將 ○配享光武廟庭

任光 字伯卿 貫公孫 ○祀雲臺二十八將 ○配享光武廟庭

杜茂 字諸公 南陽人 高祖父 阿陵侯 ○祀雲臺二十八將 ○配享光武廟庭

劉隆 字元伯 高祖父 ○祀雲臺二十八將 ○配享光武廟庭

銚期 字次況 潁川人 高祖父 ○祀雲臺二十八將 ○配享光武廟庭

朱祐 字仲先 南陽宛人 高祖父 舞陽侯 ○祀雲臺二十八將 ○配享光武廟庭

劉植 字伯先 高祖父 ○祀雲臺二十八將 ○配享光武廟庭

李忠 字仲都 南陽宛人 高祖父 固始侯 ○祀雲臺二十八將 ○配享光武廟庭

王常 字顏卿 潁川郟人 高祖父 固始侯 ○祀雲臺二十八將 ○配享光武廟庭

李通 字次元 南陽宛人 高祖父 固始侯 ○祀雲臺二十八將 ○配享光武廟庭

竇融 字周公 扶風平陵人 高祖父 安豐侯 ○祀雲臺二十八將 ○配享光武廟庭

卓茂 字子康 南陽宛人 高祖父 褒德侯 ○祀雲臺二十八將 ○配享光武廟庭

馮異 字公孫 潁川父城人 高祖父 應侯 ○祀雲臺二十八將 ○配享光武廟庭

王霸 字元伯 潁川父城人 高祖父 阿陵侯 ○祀雲臺二十八將 ○配享光武廟庭

朱祐 字仲先 南陽宛人 高祖父 舞陽侯 ○祀雲臺二十八將 ○配享光武廟庭

祭肜 字孫伯 潁川新鄭人 高祖父 雲臺侯 ○祀雲臺二十八將 ○配享光武廟庭

耿弇 字伯昭 扶風茂陵人 高祖好時侯 ○祀雲臺二十八將 ○配享光武廟庭

寇恂 字子翼 上谷昌平人 高祖雍奴侯 ○祀雲臺二十八將 ○配享光武廟庭

岑彭 字君平 南陽棘陽人 高祖舞陽侯 ○祀雲臺二十八將 ○配享光武廟庭

祭遵 字弟孫 潁川潁陽人 高祖潁陽侯 ○祀雲臺二十八將 ○配享光武廟庭

耿純 字伯山 東光人 高祖父 東光侯 ○祀雲臺二十八將 ○配享光武廟庭

臧宮 字君翁 涿郡人 高祖父 固始侯 ○祀雲臺二十八將 ○配享光武廟庭

馬成 字君遷 扶風茂陵人 高祖父 全椒侯 ○祀雲臺二十八將 ○配享光武廟庭

王梁 字君嚴 太原祁人 高祖父 平曲侯 ○祀雲臺二十八將 ○配享光武廟庭

傅俊 字子昆 汝南南頓人 高祖父 合肥侯 ○祀雲臺二十八將 ○配享光武廟庭

堅鐔 字子夏 南陽宛人 高祖父 合肥侯 ○祀雲臺二十八將 ○配享光武廟庭

萬脩 字仲先 南陽宛人 高祖父 宜城侯 ○祀雲臺二十八將 ○配享光武廟庭

任光 字伯卿 貫公孫 ○祀雲臺二十八將 ○配享光武廟庭

杜茂 字諸公 南陽人 高祖父 阿陵侯 ○祀雲臺二十八將 ○配享光武廟庭

劉隆 字元伯 高祖父 ○祀雲臺二十八將 ○配享光武廟庭

銚期 字次況 潁川人 高祖父 ○祀雲臺二十八將 ○配享光武廟庭

朱祐 字仲先 南陽宛人 高祖父 舞陽侯 ○祀雲臺二十八將 ○配享光武廟庭

劉植 字伯先 高祖父 ○祀雲臺二十八將 ○配享光武廟庭

任光 字伯卿 貫公孫 ○祀雲臺二十八將 ○配享光武廟庭

杜茂 字諸公 南陽人 高祖父 阿陵侯 ○祀雲臺二十八將 ○配享光武廟庭

劉隆 字元伯 高祖父 ○祀雲臺二十八將 ○配享光武廟庭

銚期 字次況 潁川人 高祖父 ○祀雲臺二十八將 ○配享光武廟庭

朱祐 字仲先 南陽宛人 高祖父 舞陽侯 ○祀雲臺二十八將 ○配享光武廟庭

劉植 字伯先 高祖父 ○祀雲臺二十八將 ○配享光武廟庭

二十四賢

任延 九真 錫光 交阯 ○南蠻二萃

四長

荀淑 當塗長 季和 韓韶 蠡吾林慮鄉長 季明 ○四皓

三老

劉向 谷永 耿育 ○漢書

三將軍

周亞夫 細柳 劉禮 霸上

二十四賢

龐參 勸門 ○文帝備

二十四賢

杜喬 勃海 張奐 敦煌

施延 君子 李膺 元禮

韓融 元長 荀爽 慈明

陳球 伯真 王暢 叔茂

鄭玄 康成 荊璆 孟玉

朱穆 公叔 魏朗 少英

○漢文帝

八賢

漁父 屈原 季主 賈誼

孫康 ○晉胤篤敏勤學家貧常映雪讀書 ○隱逸

楚老 龔勝 孫登

六賢

樊子昭　慶承暨　李叔才　郭子瑜　揚孝和

和陽士　治○汝南先賢傳

楚接輿　老萊子　黔婁先生　於陵子　王仲孺

梁鴻　○虞喜志林曰梁鴻與其妻共入霸陵山中採藥織作業以供養其妻高潔

二賢

後漢王元甫　仲任　王符節信　仲長統　公理　○袁山松後漢書作袁宏

虞元德　季能　先生文　蕭穎士　宋廷文　公

鄧彪字智伯　與同郡宗武伯翼敬伯陳綏伯張孝朋

齊名　南陽號曰

三名儒

董仲舒　劉向　揚雄　○劉歆作賢　伊川先生曰漢有三賢毛公董仲舒劉向

兩龔

龔勝字君賓　龔舍字君倩　楚人皆請勸　○法言曰楚兩龔

二良史

司馬遷文直而事覈班固文贍而事詳　○孫盛雜記曰遷固之才各有長短

三名卿

陽野王　陳咸　逢信　○漢書百官公卿表有三人皆名卿

六君子

三名儒

董仲舒　劉向　揚雄　○劉歆作賢　伊川先生曰漢有三賢毛公董仲舒劉向

兩龔

龔勝字君賓　龔舍字君倩　楚人皆請勸　○法言曰楚兩龔

二良史

司馬遷文直而事覈班固文贍而事詳　○孫盛雜記曰遷固之才各有長短

三名卿

陽野王　陳咸　逢信　○漢書百官公卿表有三人皆名卿

六君子

漢汲黯　許望之　李固　吳張昭　唐魏鄭公

狄仁傑　○漢汲黯以東方進賢之王元之賢足比大君子

三名臣

管仲　黎敎　諸葛亮　○唐李嶠三名臣論

兩伏波

路博德　馬援　○吳朱然伏其軍

五伯

鄧彪字智伯與同郡宗武伯翼敬伯陳綏伯張孝朋

齊名　南陽號曰

五處士

後漢豫章徐穉　陽于　彭城姜肱　伯淮　汝南袁閎　夏甫

京兆韋著　休明　賴川李曇　子雲　○陳基五處士贊

四皓

園公　綺里季　夏黃公　角音祿　里先生　○漢書張良傳

求仲　羊仲　○漢朝元卿二人隱之都山

二仲

二子羞養

毛義　薛包　○後漢二子羞養

四子

逢萌 字子康 北海人 高士傳

徐房 字子雲 王遵 字仲翁 ○ 缺

二君

竇武 天下共誅 陳蕃 天下義府 ○ 言世所宗

八俊

李膺 天下模楷 王暢 天下之人以時 朱寓 字叔下 天下俊秀 杜密 天下良輔 劉祐 天下仰祐 趙典 天下忠貞 ○ 言人之英 ○ 缺

張儉 天下表式 檀敷 天下經師 ○ 言人之英 ○ 缺

徐穉 言為人之 ○ 缺

八顧

郭泰 天下規矩 ○ 缺 ○ 缺

羊陟 羊舌大夫 ○ 缺 ○ 缺

巴肅 天下楷模 ○ 缺 ○ 缺

田林 ○ 缺 ○ 缺

張隱 劉表 天下敬仰 ○ 缺 ○ 缺

公緒恕 ○ 缺 ○ 缺

八及

陳翔 海內忠烈 ○ 缺 ○ 缺

檀敦 海內文儒 ○ 缺 ○ 缺

孔昱 海內才珍 ○ 缺 ○ 缺

苑康 海內貞規 ○ 缺 ○ 缺

范滂 汝南平輿人 ○ 缺 ○ 缺

張儉 ○ 缺 ○ 缺

顏 ○ 缺 ○ 缺

夏馥 天下洽傳 ○ 缺 ○ 缺

劉儒 天下脩德 ○ 缺 ○ 缺

宗慈 一家天下 ○ 缺 ○ 缺

蔡衍 天下共稱 ○ 缺 ○ 缺

尹勳 天下稱述 ○ 缺 ○ 缺

羅 ○ 缺 ○ 缺

王訪 ○ 缺 ○ 缺

劉祇 ○ 缺 ○ 缺

自靖 ○ 缺 ○ 缺

八廚

俊秀 ○ 缺 ○ 缺

王畅 天下良輔 ○ 缺 ○ 缺

杜密 天下良輔 ○ 缺 ○ 缺

劉祐 天下仰祐 ○ 缺 ○ 缺

趙典 天下忠貞 ○ 缺 ○ 缺

劉翊 天下良輔 ○ 缺 ○ 缺

王考 海內文宗 ○ 缺 ○ 缺

尹勳 天下伯元 ○ 缺 ○ 缺

蔡衍 天下名謀 ○ 缺 ○ 缺

劉儒 ○ 缺 ○ 缺

劉祇 ○ 缺 ○ 缺

自靖 ○ 缺 ○ 缺

八俊

李膺 天下模楷 王暢 天下之人以時 朱寓 字叔下 天下俊秀 杜密 天下良輔 劉祐 天下仰祐 趙典 天下忠貞 ○ 言人之英 ○ 缺

張儉 天下表式 檀敷 天下經師 ○ 言人之英 ○ 缺

徐穉 言為人之 ○ 缺

八顧

郭泰 天下規矩 ○ 缺 ○ 缺

羊陟 羊舌大夫 ○ 缺 ○ 缺

巴肅 天下楷模 ○ 缺 ○ 缺

田林 ○ 缺 ○ 缺

張隱 劉表 天下敬仰 ○ 缺 ○ 缺

公緒恕 ○ 缺 ○ 缺

八及

陳翔 海內忠烈 ○ 缺 ○ 缺

檀敦 海內文儒 ○ 缺 ○ 缺

孔昱 海內才珍 ○ 缺 ○ 缺

苑康 海內貞規 ○ 缺 ○ 缺

范滂 汝南平輿人 ○ 缺 ○ 缺

張儉 ○ 缺 ○ 缺

顏 ○ 缺 ○ 缺

夏馥 天下洽傳 ○ 缺 ○ 缺

劉儒 天下脩德 ○ 缺 ○ 缺

宗慈 一家天下 ○ 缺 ○ 缺

蔡衍 天下名謀 ○ 缺 ○ 缺

尹勳 天下伯元 ○ 缺 ○ 缺

羅 ○ 缺 ○ 缺

王訪 ○ 缺 ○ 缺

劉祇 ○ 缺 ○ 缺

自靖 ○ 缺 ○ 缺

岑晊 海內知名 劉表 海內所稱 ○ 缺 ○ 缺

朱楷 山槃 疏脫 薛敬 宋布 唐龍 古 ○ 缺 ○ 缺

王商 海內貴重 翟酺 海內貴重 ○ 缺 ○ 缺

胡毋 班 ○ 缺 ○ 缺

張邈 海內英俊 ○ 缺 ○ 缺

度尚 海內清明 ○ 缺 ○ 缺

八厨

高 以財 ○ 缺 ○ 缺

翟 鸞 海內豪俠 ○ 缺 ○ 缺

劉 翊 海內脩行 ○ 缺 ○ 缺

王 考 海內貞公 ○ 缺 ○ 缺

秦周 海內貞平 ○ 缺 ○ 缺

王 考 海內貞公 ○ 缺 ○ 缺

檀 敷 ○ 缺 ○ 缺

李 膺 ○ 缺 ○ 缺

郭 泰 ○ 缺 ○ 缺

王 雍 ○ 缺 ○ 缺

殼 甫 ○ 缺 ○ 缺

二烈士

減 陳容 汝南六孝 ○ 缺 ○ 缺

周子居 黃叔度 ○ 缺 ○ 缺

戚 孔叔 ○ 缺 ○ 缺

伯 堅 ○ 缺 ○ 缺

郅伯向 ○ 缺 ○ 缺

封 武 ○ 缺 ○ 缺

三休

金尚 元休 ○ 缺 ○ 缺

第五 ○ 缺 ○ 缺

文休 ○ 缺 ○ 缺

龔 端 休甫 ○ 缺 ○ 缺

二穆

周 燮 ○ 缺 ○ 缺

穆 孫 ○ 缺 ○ 缺

堪 ○ 缺 ○ 缺

三達

岑晊 海內知名 劉表 海內所稱 ○ 缺 ○ 缺

朱楷 山槃 疏脫 薛敬 宋布 唐龍 古 ○ 缺 ○ 缺

王商 海內貴重 翟酺 海內貴重 ○ 缺 ○ 缺

胡毋 班 ○ 缺 ○ 缺

張邈 海內英俊 ○ 缺 ○ 缺

度尚 海內清明 ○ 缺 ○ 缺

八厨

高 以財 ○ 缺 ○ 缺

翟 鸞 海內豪俠 ○ 缺 ○ 缺

劉 翊 海內脩行 ○ 缺 ○ 缺

王 考 海內貞公 ○ 缺 ○ 缺

秦周 海內貞平 ○ 缺 ○ 缺

王 考 海內貞公 ○ 缺 ○ 缺

檀 敷 ○ 缺 ○ 缺

李 膺 ○ 缺 ○ 缺

郭 泰 ○ 缺 ○ 缺

王 雍 ○ 缺 ○ 缺

殼 甫 ○ 缺 ○ 缺

二烈士

減 陳容 汝南六孝 ○ 缺 ○ 缺

周子居 黃叔度 ○ 缺 ○ 缺

戚 孔叔 ○ 缺 ○ 缺

伯 堅 ○ 缺 ○ 缺

郅伯向 ○ 缺 ○ 缺

封 武 ○ 缺 ○ 缺

三休

金尚 元休 ○ 缺 ○ 缺

第五 ○ 缺 ○ 缺

文休 ○ 缺 ○ 缺

龔 端 休甫 ○ 缺 ○ 缺

二穆

周 燮 ○ 缺 ○ 缺

穆 孫 ○ 缺 ○ 缺

堪 ○ 缺 ○ 缺

三達

華嶠 孟達〔公孫伯達〕魏仲達〇並平陵人同時著名

涼州三明 張奐 皇甫規 威明 陝頌紀功

晉中興三明 建安七子 諸葛恢 蔡謨 荀閬 皆字道明

孔融字文舉 陳琳字孔璋 王粲字仲宣 徐幹字偉長 阮瑀字元瑜 應瑒字德璉 劉楨字公幹〇建安獻帝

文章與公幹齊名 辭無所擬 劉楨辭氣偏勝 不能遒逸 於直言也

四賢

竹林七賢

阮籍 嵇康 初後 山濤 巳出 劉伶 沛國 劉倫

阮咸 仲容 向秀 子期 王戎 濬沖 平中 山陽 〇魏嘉

共入竹林之遊 竹林之遊 號曰七賢 按晉書 七賢 皆一時之俊 惟戎與和嶠 為俗所譏 嶠 王衍 太子 登 吳質 〇魏文

司馬懿 四友 文帝 陳群 朱鑠 吳四友 文帝

諸葛恪 格 始之子 陳表 武侯之孫 〇 張休 陸抗之子 顧譚 顧雍之子 顧承 顧譚之子

褚炫 劉儁 謝朗 江敳 〇宋 王正 王肅 庾敳 胡毋輔之 〇晉 王衍 王澄 阮修 庾敳

東京十二人 後漢

李固 閻 翟 楊厚 楊震之曾孫 楊賜之父 柏喬 楊厚 楊震之曾孫 楊賜之父

學 崔瑗馬融文章 吳祐蘇章种暠樂巴收民
龐參廣翊將帥 王龔張皓推士 張綱杜喬公
郎顗陰陽 張衡機術 ○順帝時陳忠之士 於世號稱之
三傑 蜀漢

諸葛亮 張飛 關羽 ○三國志注傳云曰以劉備之名三傑之次
魏佐命臣二十一人

曹真 曹休 夏侯尚 征討 陳群 鍾繇 張郃
徐晃 張遼 樂進 華歆 王朗 曹洪 曹仁
宋臺 文聘 臧霸 李典 龐德 典韋 荀攸
○正始二年始祀太祖廟以曹真等配享 ○三國志注傳云曰以名臣二十人
王海甘朱六

江表諸將 吳

程普 黃蓋 韓當 蔣欽 周泰 陳武 董襲
甘寧 凌統 徐盛 潘璋 丁奉 ○吳志簡江表之士 ○晉氏增浙右之士
二君子

張昭 周瑜 ○雖博論二君子弘達而肥務多奇七
三國名臣二十人

諸葛亮 諸葛瑾 步騭 陸遜 陸抗 陸凱 陸景 陸機 陸雲 ○陸氏自吳以來
三代八人 中朝入選

鍾繇 荀彧 荀攸 鍾毓 鍾會 ○鍾氏自魏以來三代五人

孔明龐統士元蔣琬公琰黃權公衡
諸葛瑾子瑜 諸葛亮孔明 諸葛誕公休 諸葛恪元遜 諸葛融子長
陳羣長文 夏侯玄太初 王粲仲宣 王昶文舒 王淩彥雲 王基伯輿
荀彧文若 荀攸公達 衆漢 鍾繇元常 鍾毓稚叔 鍾會士季 徐
景山 陳羣長文 夏侯玄太初 王粲仲宣 王昶文舒 王淩彥雲 王基伯輿
荀彧文若 荀攸公達 衆漢 鍾繇元常 鍾毓稚叔 鍾會士季 徐
四人 諸葛亮 孔明 龐統士元 蔣琬公琰 黃權公衡
七人 周瑜公瑾 張昭子布 魯肅子敬 諸葛瑾子瑜 張昭子布 魯肅子敬 丁諶敬康 丁諶世嘉 張茂

瑞陸遜伯言 顧雍元歎 顧譚 顧承 顧邵 顧劭 顧榮 顧祕 顧
三偉人 魏
鎮縣太尉 等歎司徒 王朗司空 ○攷帝此三下公
薛綜 紀瞻 閔鴻 顧榮 賀循
五隽 晉
三俊
顧榮 陸機 陸雲 ○陸氏兄弟同
二子
顧榮 賀循
王海甘朱六

不未
公
安平王孚 太宰鄭冲 太傅王祥 大保義陽王望 大尉
何曾 司徒荀顗 司空石苞 大司馬陳騫 大將軍 ○晉武
時初公洞 ○田漢淮南於晉公苞子
中朝入選
董和仲道 王淩平子 陸機 千里 庾敳 子嵩 謝鯤 幼輿
許妙朝之 步騭子山 千法 龐涓 門光遠 孟祖
三廣
丁潭世康 張茂

一百六掾

邪王睿元帝辟掾屢

劉頌 李重 ○頌明斷家

江東傑人

兩哲

失亮 ○通鑑

百錄人時人謂之百六掾

○宋武帝謂王弘曰卿

諸葛恢庾仲

二妙

庾翼尚書令與尚書

甘卓

二妙

虞喜雄為戶部郎中雅

裁剛負外郎宋之問善詩筆

雅戶部二妙

二郎

杜軫成都人 李驤 ○晉

八伯

馬岱宋齊間人

胡毋輔之謝鯤阮放畢卓羊曼王尼

謝鯤為豫章內史

劉牢為參軍 羊曼為國伯

五公

阮放為宏伯 郗鑒為方

蔡謨為朗伯 阮孚為誕

○晉陵內史 謝尚

王導 庾亮 謝安

桓溫 長沙王乂

燕樂湖女 ○宋武帝微時

江左群士

民伯仁之正直 鄧伯

○晉士儀願捨江左

三忠臣

周嵩 字德遠 丁穆 字彥

周嵩聞難而前死 丁穆聞難而後死

中興名士

王承 字安期

衛玠 字叔寶

○晉時第一人

吉挹 字茂

吉挹與沈充書

四賢

王暢 王曇首

殷景仁 ○晉

混謝晦同在武帝

帝曰之曰一時須有兩三人

二義士

程邈之 宋

鄧禹 馬仙琕 齊

八支三齊

萬深 任昉 蕭淵

○萬深仁元年舉

二協 衆
協 韓協
兩賢和
兎 周捨○晉人撰晉書撰者二百
二驥 齊
劉繪 王詡○據下稱白華者王義曰問
二超
郗超 禮超○禮超鄰比晉郗超
二少 梁
謝覽 王暕○武帝第十二子
亖 逸民七人
盧玄 崔辯 李霊 郡頴 高允 游雅 張湛
○皇甫謐高士傳
二鴻
崔鴻 李志字鴻道○鴻名二陽
輔相六人
長孫滿 長孫斤 安同 馮左 崔浩 穆觀 仁
馮右○馮跋子馮朗北燕中書監
三俊
王蓬業 來鄴 王謨 四傳
○並後魏三劉門
從浩 張偉 劉芳 邢十才
三才 三鷹
魏收 溫子昇 邢子才○時號
溫邢魏收三才
荀濟 祖珽 崔讓 並知名
李暕 王邕 盧觀○邕在王義曰三
三徵
張烈字徵之 崔徵伯 房徵叔
六儒 隋
馬光 張仲讓 孔籠 竇士蘩
○並授大學博士
蘩黑奴 劉祖仁
八俊
格慶仁 王孝逸 繁師元 靖君亮 鄭相威
鄭師善 李行簡 盧恂○八號陳留
荊州十一人 吳
諸葛瑾 陸遜 朱然 程普 裴玄
夏侯承 衛旌 李肅 周條 石幹○吳人駙馬
二潘
韋叡 曹景宗○臧曰二將並美
十八學士 唐文學館

杜如晦　房玄齡　于志寧　蘇世長　薛收　陸德明　孔穎達　李玄道
李守素　虞世南　蔡允恭　顏相時　許敬宗
薛元敬　蓋文達　蘇勗　○天下慕向謂
開元十八學士　集賢殿
張說　徐堅　賀知章　趙冬曦　馮朝隱
庾子元　侯行果　李適　賀蘭進　元德秀
東方顥　李子釗　敬會真　趙玄默
咸廣業　余欽　呂向　毋煚　陸去泰
勳臣二十　一
長孫無忌　河間王孝恭　杜如晦　魏徵
房玄齡　許遠敬德　李靖　蕭瑀
段志玄　劉弘基　屈突通　殷開山
許路謙　長孫順德　張亮　侯君集
張公謹　程知節　虞世南　劉政會
唐儉　李勣　高士廉　秦叔寶
○杜之松李巖閻毘楚客　陽城庶
五王　又曰人物志　三紀
三傑　三賢　三君　四豪　四傑　五紀
開元中宰相張說太子少傅源乾曜
同日拜相謂之三傑
宰相張說　將軍王晙　將軍蕭嵩
辭北虜表　○晙收降突厥　○嵩破吐蕃
七愛
房杜真相　李嶠　蔣廷瑜　馮朝隱
李白真放　白居易　裴才　趙玄默
鄭綮　李吉甫　裴度　○裴度收淮蔡
鄭公樵　郭代公　韓滉　柳渾
李泌　韓會　盧東美　張正則　○柏貞節　王栖曜
何長師　李華　盧寀　韓翃　○皇甫冉
元德秀　李擢　吳士矩　柳識　張茂昭
司空圖　表聖　○下打大虫　陽城庶
四傑　二十
劉楊卿　國

盧綸 吉中孚 韓翃 錢起 司空曙 苗發
崔峒 耿湋 夏侯審 李端○嗜詩癖格晚
四士
包融 賀知章 張旭 張若虛○四號十其中
三俊
李紳 李德裕 元稹○與時為號三俊林
五相
裴垍 王涯 杜元穎 崔群 李絳○均器業詩場五相時六號一
龍虎榜 十六人 卷
歐陽詹與韓愈李絳崔羣王涯淑宿舉宏詞登第
天下選時稱龍虎榜 後周
六俊
唐瑾為吏部尚書有人倫之稱時六尚書皆一時之
秀號為六俊
十友
陸餘慶 趙貞固 盧藏用 陳正昂 杜審言
宋之問 畢構 郭襲微 司馬承禎 釋懷一
○號時為十友 白孟浩然 王昌齡 陳子昂 盧藏用 宋之問
四友
杜審言必簡李嶠巨山 崔融安成 蘇味道○
韓翃 錢起 司空曙 苗發
崔峒 耿湋 夏侯審 李端○嗜詩癖格晚唐
三良將
李成 馬燧 渾瑊
一龍
賈曾一里中現 翟華歙管寧郡原時人以三人為
龍歟○號時為龍尾
十一刺史
許孟容 源光裕 鄭州寇此刺史 宋州 鄭溫 琦郴州
秦仁嗣 杭州 崔志廉 棗州 李皋 期 那州 鄭放 定州
吾里五 十一 卷
蔣挺 明州 裴觀 滄州 崔誠 梁州 ○調元計二
觀風俗使十三人
觀風俗使十三人 李迥秀 杨綦仁 王珪 竇靜 李之芳
劉德威 皇甫無逸 韋挺 李襲譽 張亮
杜正倫 趙弘智○卓觀八人觀風俗使
三師
長孫無忌 太子師 房玄齡 太子師 杜如晦 太子師定僕
開元八相

宋璟 尚濾 張嘉貞 弘農人 張說 尚書 韓休 張九齡 韶州曲江人 ○補 開元時人 ○補 四公

姚宋 ○文粹 ○補 開元時人 ○補 四公

宰相兼文武

郭元振 睦仁傑 ○南齊書 ○補 二隱

臧榮緒 關康之 ○晉陽秋 ○補 二隱

韓休張 張說尚書 ○補 三高

漢王霸 嚴惲 中屬 ○補 ○滿 ○補 甘泉 ○補 三高

梁何胤與兄求點 ○梁何氏 ○補 六逸

范冀 鮑姊 張翰 東吳人 ○補 陸龜蒙 ○補 三高士

五代鄭遨 隱華山與道士羅隱之李道殼 ○世說 ○補 三高士

雙廟 虞

張旭 許遠 ○舊唐 ○補 二孝

宋湘綜 吳遠 ○王右丞之 ○補 ○李華 作 ○補 二孝

唐侯知道 程俱 羅 ○補 九老

唐

胡杲 ○吉甫 ○文粹 ○補 四公

盧真 ○補 張渾

盧貞女未 ○補 四賢

范仲淹 余靖 尹洙 歐陽脩 ○舊 ○補 四賢

鄭據 ○補 劉真 一作

白居易 狄兼謨

一補 ○補 南齊 ○補 海虞之言簡當 呂公著

彥國之言鋪陳 富弼 君實之言優游 司馬 伯康之言條暢 程頤 ○補 ○補 ○補 四賢

富弼 真宰相 歐陽脩 真社稷之臣 ○補 ○補 四賢

胡瑗之真先生 ○補 ○補 四賢

洛陽耆舊 英十二人

富鄭公 文彥博 ○補 ○補 ○補 九老

趙丙 劉几 ○補 ○補 ○補 九老

王慎言 張問 ○補 ○補 ○補 九老

武成王廟十哲

白起 韓信 諸葛亮 李勣 ○補 ○補 ○補 ○補

張良 田穰苴 孫武 李靖 ○補 ○補 ○補 ○補

八儁

吳起 ○補 ○補 ○補

賀知章　汝陽王璡　李適之　崔宗之　蘇晉
李白　張旭　二文公
韓愈　李翺　四俊
苗延嗣　呂大一　白嘉靜　崔訓之　○慕容儀　鄭虔
李嘉祐　○張會昌　○閻防　焦遂　○魯山　中
伊闕諸賢　四詩豪　張繼
三諫臣
張籍　趙璘　牛叢　○顧況　○張祜　○王涯　○張仲素
○閻防　三隱　六逸
孔巢父　韓準　裴政　李白　張叔明　陶沔
○閻防　翻祖六逸
清節三人
開元後治廣清節者宋璟李朝隱盧奐三人
二良
陸長源　汴州　鄭通誠　徐州　○韋應物　居易
四真
莊子　南華　文子　通玄　列子　冲虛　庾桑子　亢倉
○曜真　文公　詩
三隱
周續之　劉遺民　陶淵明　○宋隱逸
阮孝緒　到詡　劉歊　三郡　○謝靈運之　下隱
李伯時　公麟　德素　梁　元中　沖元　○宋龍眠
○龍眠中　二宋龍眠
三儒
熊煌張湛　余城宗欽　武威段敦根　○後魏三崔皆隱
隱逸
三賢　五代
桑維翰　李濤　王朴　○懷玉附之詳
全節三士
王彥章　裴約　劉仁贍　○五代史注
二子十四　十文二
五君　宋
徐鉉　李昉　石熙載　王祐　李穆　○李至為贈
五鳳
李穆　宋白　賈黃中　呂蒙正　李至　○同上
詩五鳳樓人禁林
曹修古　四御史
郭勸　楊偕　段少連　○杖
三諫官
歐陽脩　余靖　王素　○慶曆諫官　仲淹為
三得人

六御史 呂誨 呂大防 范純仁 傅堯俞 王巖叟

三舍人 蘇頌 蘇軾 蘇轍

四先生 陳襄 陳烈 周希孟 劉彝

四學士 蘇軾 黃庭堅 張耒 晁補之 秦觀

三老 文彥博 張方平 范鎮 ○元祐初錄其言國之元老歷事四朝德期頤之壽

三友 高遵裕 張茂則 許懷德

四友 韓維 梅摯 司馬光 呂公著 曾鞏 王安石 ○放號三友

三人並登兩府

王堯臣 伯庸 韓琦 稚圭 趙槩 叔平 ○天聖五年榜

王珪 禹玉 韓絳 子華 王安石 介甫 ○慶曆二年榜

呂蒙正 聖功 李迪 復古 王曾 孝先 宋庠 公序

○祕閣校理 館閣校勘 集賢校理 館閣檢討 通判 知制誥 直史館 同修起居注 知諫院 右正言 知制誥 翰林學士 權三司使 樞密副使 參知政事 樞密使 平章事 ○以上歐陽修

馮元 孫沔 陸參 夏竦

二龍 呂晦叔 司馬君實 ○晦叔先生 洛陽人 君實 涑水人

三傑 程顥 伯淳 張載 子厚 眉山人 朱光庭 公掞 ○關中 洛蜀

四賢 杜衍 清謹而守規矩 范仲淹 恢廓而自信 韓琦 純正而質直 富弼 剛敏而果銳 ○以上歐陽修

五賢 王十朋 龜齡 馮方 圓仲 胡銓 邦衡 ○紹興中大學 李浩 德遠 ○紹興五賢特祠

二元 孫何 漢公 王曾 孝先 楊寘 當時稱馮京當世

韓世忠 劉光世 岳飛 張俊 楊存中 吳玠 吳璘 信○按中興四將

劉錡 岳飛 李顯忠 魏勝 ○晉紹上四將傳

六朝勳臣

慶曆三年定

梁武帝 邵陵王 蕭綸 王昇 曹柳 ○按梁文帝弟綸封邵陵王昇封永興公皆非梁武帝子

熙文殿 李繼元 王旦

治隆殿 曾鞏 韓琦

重光殿 司馬光 范純仁

名臣 仁德

陳寶箴 ○按寶箴字相丞湖南巡撫

劉子翬 ○按子翬我閩之儒宗朱文公嘗師事之

二俊

王文正曾 ○按文正為宋名相

慶曆三年定

治隆殿 曾鞏 韓琦

重光殿 司馬光 范純仁

名臣 仁德

陳寶箴 ○按寶箴字相丞湖南巡撫

劉子翬 ○按子翬我閩之儒宗朱文公嘗師事之

二俊

王文正曾 ○按文正為宋名相

得象殊相 衍孺彥使 弼仲洽 琦伯玉 富文忠 司馬文正 趙清獻 范忠文 鎮 張文定 方平 ○按文集題公曰輔弼盛德

七世公官

韓忠彥 李忠簡 陸佃 郭知章 曾孝

襲原○沈括之曾孫之曾孫之曾孫之曾孫

二卷已

向敏中 張詠 (附張乖崖) 李沆 王旦 王曾 晏殊 富弼 文彥博 韓琦

二卷已

文彥博 富弼 (附王拱辰) 韓琦 (附韓忠彥) 范純仁 (附范祖禹) 呂公著 呂大防

四人缺

韓琦 范 富 (附富紹庭) 歐陽 (附歐陽發) ○

二卷已

歐陽 种世衡 ○ 趙鼎 趙鼎臣 趙汾 (附趙不棄) 趙

二卷已

張載 (附張因) 張九成 ○ 胡寅 胡宏 胡憲 (附胡大壯) 胡

名臣言行錄 二

五朝名臣言行錄 五十 五之三 朝散大夫 尚書吏部員外郎 上騎都尉 賜紫金魚袋 臣 李幼武 編次

陳師道 元城 四十

五之三

吳論 大防 ○ 西山 先生 (附 趙汝愚)

五之四

吳育 蘇軾 范祖禹 (附范沖) 劉安世 (附劉一止) 趙鼎 (附趙汾) 趙

制策入三等四人

范仲淹 司馬光 (附司馬康) 劉恕 (附劉羲仲) 劉

諫文正三人

王曾 范仲淹 司馬光 (附司馬康) 劉恕 (附劉羲仲) 劉

五人不可詳者四人

孔文仲 (附孔武仲) 李常 (附李公麟) 晁

百卷書於編者三百

張好問 (附李純甫) 李俊民 (附麻九疇) 李

僧贊寧 (附李遵) 李

李欽止 (附魏元履) 魏

五之五

武成 十皆九七

朱昂

祁公 王鬷 西京五老 司馬温公 文潞公 范景仁 楚世良 朱貫 馮平
壽九
逸老三班 三鄉老 拙老仲異 史中輝 梁伯
三老 傅堯俞 范純仁 劉摯○曾鞏和州 劉敞 洛中七交
歐陽永叔 張堯夫 士尹 師魯沫 楊子聰
三品十二 紳絲六 廿二
梅聖俞 堯臣 張太素 王致道
三君子
工文貞公 翺之 天下 師 寇萊公 準之 天下 馬正惠公
謝之節王 敵
制科十五人 何泳 富弼 蘇洵 吳育 張方平 田況
錢明逸 錢彥遠 吳奎 夏竦 陳堯俞 錢藻
蘇軾 王介 蘇轍○潁安
四明五先生 楊適 杜醇 王致 樓郁 王說

四先生 舒璘 沈煥 叔賁 楊簡 袁燮 和叔 仲友
三林 林乘 拇 大中○和州 胡銓 鄭州人
三賢 謝絳 希深 范仲淹 希文 孫抃 元規 甫之 弟○好問 鄭州人
翻譯以地 翻三 曾鞏 子固 劉敞 貢父 孔文仲 經父○陳域 三域 和之 會 岳人
五賢 陶弼 彝明 劉涣 渙之 李常 公擇 劉恕 道原 陳瓘 瑩中
二百八二 紳絲六 三百
○朱文公 五賢 南
三忠 歐陽文忠公 脩 楊忠襄公 邦乂 胡忠簡公 銓○趙忠定公 鼎 李
三友 李舜臣 張舜俞 儀 李象 子長 福州得善士三人 閩英
三豪 石曼卿 延詩 歐陽永叔 文 杜師雄 默 歌○石 守道
四賢 程正叔 頤 黃庭堅 魯直 尹彥明 焞 謚天授定○結 北四 賢
宋元憲 祁 文 連 森 厚○鞍 山 王說

十絕　畫絕　疑絕　○晉祖逖之
謝濛善畫人　曾逆畫　馬　混詠○竹
梁元帝圖宣尼像爲贊而書之
鄭虔自寫詩并畫○唐玄宗
宋令文裴文虔工書有力　子之翻文章　韓擇木
李揆門地　人物　文學
竇冀善判　滿州　李　亞工書　司士　徐彥伯爲辭司
兵○河東　絕

李白歌詩　裴旻劍舞　張旭草書○文宗稱
李陽冰篆　孫過庭有書譜　孫虔禮分隸　世艺
司空圖有圖白○

薛稷書鶴　郎餘令畫鳳　有知章草書○宋高宗
四絕
李華碑元德秀碑　顏眞卿書○柳公
詩　蔡邕　草書　書○朱文
五絕　六絕
晉世高德行　忠直　醫學　文辭　書捨○釋

謝靈運詩　書○宋文帝稱
胡仲　汪藻○有之辭曰太學中爲
伏羲容　秦篆○宋　絕一毫
宋世執　述劃　蘇珍之　以理○劉
二張
顧野王畫古賢　王　隸書賢○梁
歸雲卿文辭　李陽冰篆書　韓擇木
二始　三如
阮咸始予　顏延之　始安○宋顏
鍋安始平　太守　撰今　呂　文始安　爲安　何　二
始　梁　數　運　在　大

十姓十二國

曾魯衛鄭曹晉
宋蔣齊燕莒杞

十六族

高陽氏八愷 高辛氏八元 三叔 康叔 唐叔 伯禽 遂四族 周氏 姬氏 王婁氏 滕氏 薛氏 小邾婦

子221-422

氏豐氏子印伯石
十六年鄭伯賄晉七穆叔聘鄭伯晉七穆叔
之子展賦草蟲　伯有賦鶉
子產賦隰桑　子大叔賦野有
公孫段賦桑扈○二十五年子
石謝趙旭旭石七年子展子
六卿
之當賦野有蔓草　子大叔賦褰裳　子游賦風雨　子旗
蔓草　印段賦蝃蝀　鄭伯
子西賦黍苗
貢
宋六卿三族
緩為右師　皇非我為大司馬　皇懷為司徒
皇瑗為左師　樂祐為司城　樂朱鉏為大司寇
三家　三臣
曾三桓
魯哀吾○左傳
叔牙為牧孫

羊舌四族

銅鞮伯華 叔向 羊舌肸

同姓五十五

叔魚 叔虎 梁山伯 ○左傳

同姓五十五 文記

兄弟之國十有五人姬姓之國四十人 出傳 ○前文已

試王成康所封數百而

五十一姬姓

二十六國

管 蔡 郇 霍 魯 曹 滕 畢 原 鄷 郕 雍 毛 聃 郜 雍

郇 昭文也之 邘 晉 應

茅 胙 祭 祭 周公之

五

建親戚以蕃屏周

蔡侯 ○方輿紀要 ○周文武成周王 周公封子

九人 春秋 ○路史 ○周皇

王古無名號之君 ○周

九皇六十四

鄭三族

祝氏 孔氏 子人氏

楚三穆

子重 子辛 ○左傳 ○左

子重 子反 一卿

宋三華

華元 華喜

三閭

昭 屈 景 ○楚屈原 昭景三閭大夫掌王族三

漢三王 屈景皆姓 ○左傳

齊王閎 燕王旦 廣陵王胥 ○敘傳曰三王世家武作

五侯

王譚 平阿侯 商 成 立 崇 根 ○成帝同母

五日天子 ○漢書

寶氏三君

長君 廣國字少君 ○寶氏

七貴

呂霍上官王趙丁傅 ○老子西征賦

四姓 ○漢書外戚傳

樊郭陰馬 ○漢明帝皇后姓

吳四姓 ○陸機吳趨行四姓寶名家未

張文朱武陸忠顧厚 ○世說

陳桓呂竇公孫司馬徐傅 ○吳錄

會稽四族

孔 魏 虞 謝○世雲南

後魏四姓

范陽盧敏 清河崔宗伯

○老文章聯門排四姓次衣冠所推高華料多世言

五姓

荥陽鄭 崗頭盧 澤底李 土門崔○北州雄

唐四姓

○甲姓柳沈方回之亦四 ○柳甲姓沈方論 乙姓得入者謂之四丁姓

七姓

後魏隴西李寶 太原王瓊 滎陽鄭温 范陽盧子遷盧澤盧輔 清河崔宗伯崔元孫 前燕博陵崔懿 晉趙郡李楷○唐高宗詔七姓不得自為婚姻太和中定

三百十二

錄一

鞠忌 鞠衍 鞠彧○史鞠有傳

三鞠子

王導 洽 珣 璽 曾 慆 慶 撰 鎮○梁王簡

十二葉

應順子璽 璽生椰 椰生奉 奉生幼 幼爲珣

書吾門十葉為梵垂成相燈人為人稱葉

珣子瑒 瑾○瑾淡漠通脫奉至良吏五葉

宇文泰 安定 廣陵王欣 李弼 趙公 李虎 隴西公

獨孤信 河内 趙貴 南陽公 于謹 常山公

彭城○西魏八柱國八門閥者為成柱國號八柱國生國家

五馬

琅邪 西陽 汝南 南頓 彭城○晉五王安之次第

萬石

漢石奮 石慶 四子建甲乙萬石君二千石慶帝號為萬石君其過

三日十二時為二千石老五人萬石君五人

紺珠七

馮揚 石精八子皆為二千石

嚴 延年 兄弟三人皆為二千石

秦襲 從事掾同

唐張文瓘 三為侍中四子皆至萬石

家

三柱

唐劉仁軌 位將相封樂城縣公子及兄子授上柱國者三人州黨號所居為樂城鄉三柱里

三戟

唐張儉兄弟三人門皆立戟時號三戟張家

李峴峒峰門列三戟

崔琳與弟珪瑤俱列棨戟世號三戟崔家

韋陟試由緡四第同時列戟

唐楊敬之薦太常少卿是日一子戴登科時號楊家三喜

三卷

裴氏自晉魏為名族居燕者號東眷居涼者西眷居河東者中眷○五代史○忠憲相世系表東眷有居晉絳解二州西眷有居京兆中眷有光虔遵濮八房○唐書宰相傳裴寬兄弟八人皆擢明經仕臺省刺史於京都治第八院相對

六郡良家 柏珠七 九

隴西 天水 安定 北地 上郡 西河○漢六郡名將多出於斯數郡良家

七業

晉劉毅有七子各授一經一子授太史公一子授漢書一門之內七業俱興

一門二史

宋孝伯脩國史 陳鴻撰十六國春秋○後魏

五姓

宮商角徵羽○按樂記曰宮為君商為臣角為民徵為事羽為物又白虎通曰宮中央土也象徳最尊居中央統四方象君之尊也商金也其聲商商者五常也金剛堅能斷割有斷割之義象臣之義也角木也木觸地而生動而有節象民之有仁恩也徵火也火動而炎上象事之有終始也羽水也水流下而不得已象物之歸藏也

始祖為正姓高祖為庶姓增記大傳庶姓別於正姓

孔子後襲封

褒成侯漢平帝元始四年宗聖侯魏文帝黃初二年褒聖亭侯晉武帝泰始二年崇聖大夫孝經援神契封崇聖侯北齊文宣公天保二年封褒聖侯周靜帝大象元年封酅公隋文帝開皇十一年改封鄒國公唐開元二十七年追諡先聖為文宣王宋真宗大中祥符二年加號玄聖文宣王仁宗嘉祐八年封衍聖公

殷紹嘉公漢平帝元始五年封殷後為宋公後漢書作殷紹嘉侯

周承休公漢平帝元始五年封周後為鄭公後漢書作周承休侯

介 鄭 萊○後漢宗室以劉介為公羊嚴氏春秋鄭公業為古文尚書萊公為二王後

杞 宋○杞東樓公為夏后氏之後宋微子為殷之後

九事

氏於國則齊魯吳鳳俗通齊氏出自姜姓周武王封太公望於齊傳國至威王宣王時有齊稷下先生數百人皆著書言治亂之事魯氏出自姬姓周武王封周公旦於魯傳國至頃公為楚所滅子孫以國為氏吳氏出自姬姓周武王封太伯仲雍於吳傳國至夫差為越所滅子孫以國為氏

氏於官則司馬司徒 氏於爵則文武成宣

氏於字則孟孫叔孫 氏於居則東門北郭

氏於志則三烏五鹿 氏於事則巫乙匠陶○風俗通白馬

心氏之興九事居事職○黃帝四妃 號曰嫘祖 氏風俗通 謚爵國官字

西陵氏 累祖 方雷氏 女曰 彤魚氏 嫫母 世本 帝嚳卜其四妃之子 帝嚳四子

後有嬀氏簡狄生契 陳鋒氏生帝堯 厖訾氏生帝摯○缺 繼祖 皆有天下 有邰氏姜原生后稷 珠玉 漢

景帝子十三人為王而母五人同母者為宗榮德 十一

閻千累 徐乘舜 非 端程 彭祖 勝買 發唐 越寄 八姓 後魏 氏姓 十姓 三十

陸賀 劉 玉玉宅 唐

肅宗五子 宋 申楚 肅宗此 薛

十王宅

五宗 漢 珠玉 十二

孝文可為士族法題曰德星堂京兆民即其里為德星社 二

崔邠鄭 鄭 鄭 鄭 兄弟六人至三品 三宮

邠鄭凡為禮部五吏部再 鄭司農卿 邠大理卿 鄭右金吾將軍 鄭相宣宗 宣宗曰鄭一門 四 珠玉 十二

長信宮 紅太 永信宮 傅太 興慶宮 郭太 義安獻 紅太 六人三品 唐

中宮 丁姬○漢哀帝 大內 嗣太后○唐文宗時

恒涼○文 永昌王 朝鮮宅

楚元王 惠人 四王 河間獻王 智人 東平王蒼仁人

東海王彊 義人○文中子有 三揖 王揖 唐姓無 書時揖異姓 天揖同姓兄弟

○周禮司徽掌邦國都鄙六樂之節
同姓宗合族爲主名治聯會○大傳
條氏 徐氏 蕭氏 束氏 尾勺氏
殷民六族
陶氏 施氏 繁氏 詩氏 樊氏 饑氏 終葵氏
七族 ○左傳
五名
有信以名制器若
有假取名制名
有義以德命爵若
有類蕃孫以王父字爲氏
三類六
晉八姓
姞 祁 蘇 隗 狐 姬 偃 趙
姓 晉 楚
樂 郤 胥 原 狐 續 慶 伯 ○陸傳疏引
荊四子
伯霜 中雪 叔熊 季紃 ○世本紀五世五王
五世相韓
張良大父開地相韓昭侯宣惠王襄哀王 父平相
釐王悼惠王 ○漢紀五世五王
一門忠孝 晉
卞壼 二子眕盱 ○晉卞壼之節

○左傳二子 ○敘子志隱
鄭六卿 ○
公子發子國公子喜子駟公子騑子游公孫舍之子展（左傳襄九年
公孫蠆子蟜公孫夏之子石
昭獻 漢
閻獻王 沛獻王輔 ○晉書孫毓注漢之
四王
濟南王康 東平王蒼 中山王焉 ○漢
陳王寵 濟南王康 東平王蒼 中山王焉 ○漢
金張七葉貂蟬 ○漢
張安世子孫相繼自宣元以來爲侍中中常侍諸曹
散騎列校侍郎十餘人 余曰曄世名忠孝七世內侍
五世 ○功名之世難全數語
二方
陳紀字元方 諶字季方 ○太原定公二方
三義
袁權孔伷 劉璋朱王 ○三國
袁紹張邈 曹操孔融 ○三國
王元才 ○晉
中山五王
元才 ○晉
仲才 ○晉
季才 ○晉

（小隱居承王謚王號安期不仕不回三代山甘藏在世以為子孫大小所共謂中即位封漁上五世必發）

胎氏　屈氏　景氏　齊楚五姓

夏侯勝　建　兩夏侯

韋順　韋豹　韋義（文高三郡韋氏著高名）

陳寔（仲弓）　子紀　諶（三七六）

三姜

姜肱（季伯）　二弟仲海　季江（文爰天常始卿）

姜詩妻龐氏（一產卧之間二產卧之側）

二馮

馮野王　君卿　弟立聖卿（相似為上郡太守品行）

馮子都　○（相似為上郡太守品行）

馮奉世　逢世宗正　逢子珍之　逢孫立　逢曾孫野王　逢玄孫立聖　逢來孫子都

馮逡　君況　弟立　逡兄弟雄雄相同衛尉逡兄弟雄雄相同

唐馮商　扶之　定　介夫

梁鴻　累爲妻所薄　鴻代時人方之馮氏

劉之亨　代兄之遊　為南郡太守　武帝曰豈直大馮小馮而已

荀氏二仁

荀彧　文若　荀攸　公達　○（攸叔父時為侍中彧子以明道）

兩唐

唐林　子高　尊伯高

二蘇

蘇章　獨文　蘇不韋　公先　○（後漢書蘇章傳）

四世宗正

蘇貢　漢貢曰　蘇勁　勁曰

劉君猶　德　向　慶忌　○（博物志傳載世宗正劉向著列仙傳）

楊氏四公

楊震　字伯起　震子秉　字叔節　秉子賜　字伯獻

楊子慎　字文先　相繼為三公四世太尉德業相繼

○（晉司徒楊公碑述楊氏譜云世在弘農曰楊公知四秉時清德）

袁氏五公

袁安　字邵公　安子敞　字仲河

湯子遠　字周陽　遠弟隗　字次陽　○（四世五公荀氏家傳）

二班

班彪　字叔皮　子固　字孟堅　堅子昭　字惠班

二鮑

鮑永　為司隸　鮑恢　為越騎　○（鮑永子威子理二貴或宜）

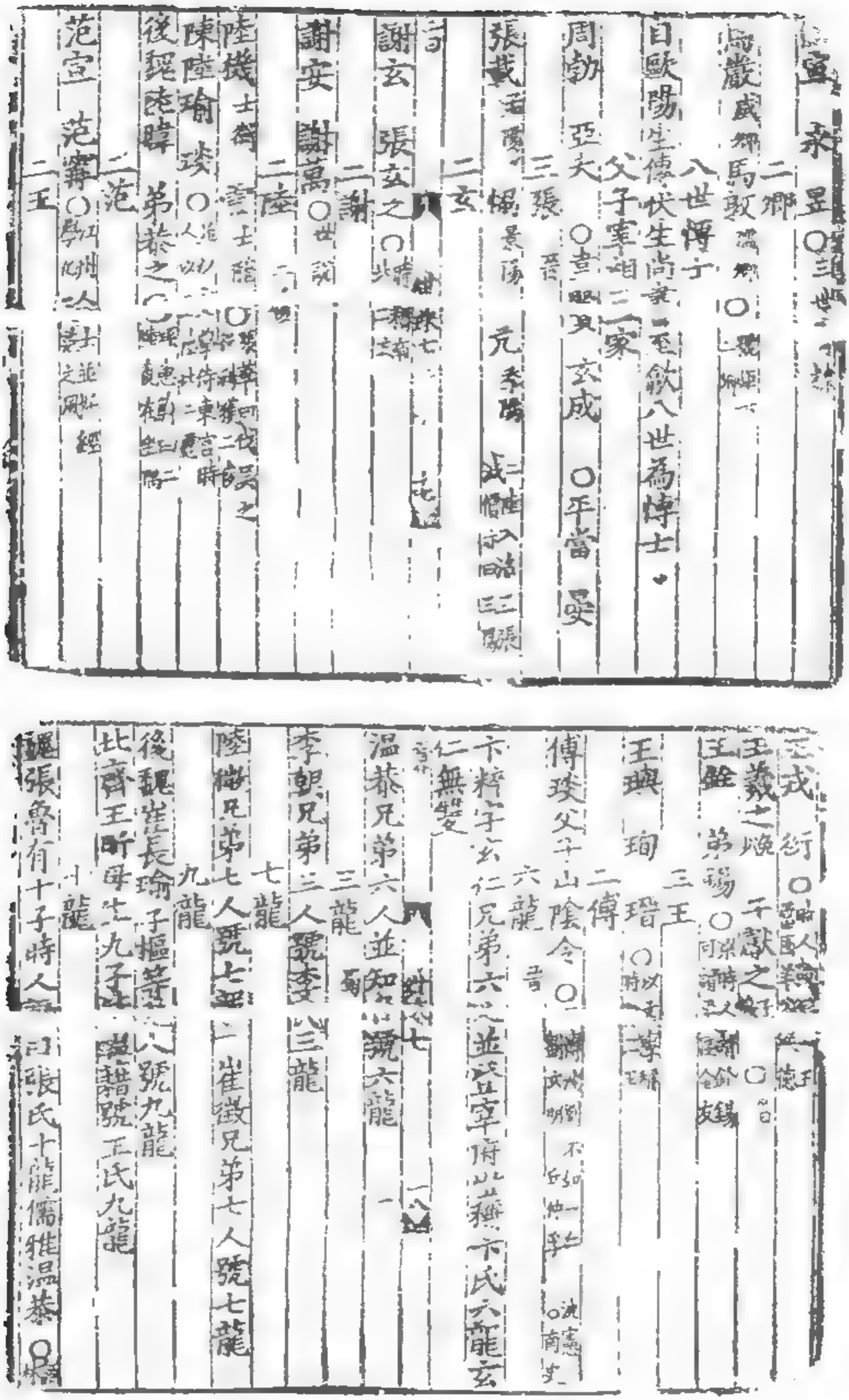

子221-430

荀淑有子八人儉字伯慈 緄字仲慈 靖字叔慈
燾字慈光 汪字孟慈 爽字慈明 肅字敬慈
勇字幼慈 ○今親川語曰荀氏八龍慈明無雙 ○後漢
有才出於八人擬漢荀氏八龍慈明無雙 ○後漢
高陽八人伏祖氏高兄弟號八伏 ○後漢

五龍

周燕五子 子與子羽 子仲子明 子良
○後漢書周燕傳

三百五九

公沙穆五子 紹孚恪逵樊 ○後漢有名京師 ○後漢書名
公沙下無龍雙

濟北汜昭 戴祁 徐晏 夏隱 劉埏 ○後漢汜毓傳
晏人異號皆續神童 ○後漢汜毓傳

晉索靖 汜衆 張翰 索紞 索永 ○稱中興
翰吳郡人

宋張裕五子 演 鏡 永 辯 岱 ○後魏張氏譜
涼李暠兄鑒曠弟寶迟 ○後魏李氏譜

二龍

許劭子將與兄虔子政 ○後漢
劉岱謚曰貞侯

南人謝朏平與 有二龍 名汝南人謝朏平與
陶弘景云朏長兄混

齊柳氏二龍悅愔
唐鄭門二龍 烏承玭 承恩
南唐徐氏二龍 鍇 鼒

四龍

李脩子亮 叔訓 秀 房謀四子 豫 坦 邃 熙 ○後魏四龍

三虎

賈彪字偉節兄弟三人並有高名而彪寬優天下稱曰賈氏三虎偉節最賢
北齊陸暴弟寬兄弟並有才名鄉里諺曰馬氏五常 ○後漢
馬良字季常兄弟五人並有才名鄉里諺曰馬氏五常白眉最良長 ○蜀志

三鳳

唐薛收 薛德音 薛元敬 ○後魏收為長 ○後魏收為敬
收德音元敬皆為秘書郎

兩鳳

北齊崔陵為侍中弟仲文為銀青光祿大夫同日拜
受時云兩鳳連飛
隋魏景義景禮有才行鄉人呼為雙鳳

五世盛德
湛字處
王恕字文
承子述
懷字
述子坦之字文
子謙
壯識字伯俊
子超
伯字翁
超子預字
預子鎮
字世
錫子文治字
弘
防舉
漢周揚
○
八達
司馬朗伯達
懿仲達
叔達
楙季達
愔顯達
進惠達
通雅達
幼達
○
諸葛誕鄧颺等更相題表
夏侯玄荀粲爲四聰誕輩
爲八達
五荀
五陳
方陳寔
荀淑方陳紀
荀或方陳羣
荀顗方陳泰
○
荀靖方陳諶
荀爽
二荀
號
荀粲道玄
闡道明
○
明帝武王廟曰二劉兄弟
勳賢庶若此蜀才明通皆
八裴
八裴方王
方王綏
裴緯方王澄
裴徽方王祥
裴楷方王衍
裴頠
裴遐方王玄
○
裴邈方王敦
裴瓚方王玄
裴遐
裴徽
裴楷
裴頠
裴康兄弟皆有重名並有盛
三諸葛
諸葛瑾
弟亮
從弟誕
○
得其所
○
三蜀
劉粹純嘏
宏終嘏
漢冲
五之
王凝之
敬之
○
義之
三少
王羲之
渙之
王薈
王蕤
王應
王恬
王悅
操之
獻之
敬
孔
唐李嗣真
劉獻臣
李師
虛公順
崔君治
○
九世清德
羊祜世史二千石九世並
弈世令望
王治爲中書令
子珉復繼
六世名德
王導
洽
珣
曇首
僧綽
○
又國王論以
僧

何充 弟準 二何 ○世說

二吳 ○世說

吳坦之 隱之 ○晉林學士 弟爲微 通玄

兩到 到溉 洽 兄弟比二陸 ○世說 二陸相贈詩云雙鯉可

三周 三何 梁

東莞二孫 謙 廉

周弘正 弘讓 弘直 ○或問三周孰賢 曰各擅勝矣

弓十

何思澄 遜 子朗 ○時人語曰事海子朗 射球二 北三

建安三偉 安成王秀 ○好人物世以二安重士方世家

傳畅 子儉 ○晉世漢忠義父子

殺淑 顗 繫昂 憲 承家 ○唐表記口胜於天下等等

文中子七世

著春秋義統 玄則述時變論 煥述元經次錄

亂述 政大論 彥述政小論 傑述皇極讀議

陳述興衰要論 ○政中子家傳七世皆有之道而位不達

四李杜

二杜喬

膚 杜寂 ○後漢

三蘇李

蘇武 李陵 ○漢

蘇頲 李乂 ○唐

三葛

盈 周 袁 ○皆漢景帝中元四年

二毋

弓

紛珠二 廿四 中

陳嬰母知慶

三陸 王陵母 商有

陸賈志曉三子 偕 任 僑 ○並晉漢名將

四皓

徐伯珍兄弟四人白首相對時人呼爲四皓

三李 後魏

李詡 靈 遐 ○魏鄱陽太守

四黃

晃伯黃 萊季黃 勁少黃 叔 興 ○四友皆名士

李雲 杜衆

李白 杜甫 ○唐

蘇味道 李嶠

三靈
傅融三子靈慶 靈根 靈越 ○融三
二高 二蘇
高允 高閭 ○閭二
四括 機神括 隱机括 保衡括 ○北史附見
李平伯括 嗇著名時謂四括也
二魏
卿子明 子才 北齊 魏季景 收 ○收中興二
四使 弄世賢相
二十 八 紹珠七 廿五
李渾 弟繪 緯 ○緯世稱
三馬
馬子結 兄子廉 子尚 ○陽休之皆白眉
二柳
柳機 昂
五十九族 唐
光帝一族 景帝六 元帝三 高祖二十一
太宗十二 高宗六 中宗四 睿宗五 ○唐九廟子興
嫌江其族當五十有九廟也
九十八族

門三相
王播 起 鍔 三世相輔
杜元穎 牛僧孺 ○世稱二
八蕭
蕭瑀 隋文 萬 華 復 初 真 傑 魏 道 濟
○八學宰相望得名德相望
弄世賢相
蘇環 子頲 ○弄世賢相
三張 紹珠七 廿七
張嘉貞 延賞 弘靖 ○三世三相宰相家
張廷珪 張九齡 張休 ○張皆之牧洪州文有
二鄭
鄭從讜 河東 鄭畋 鳳翔 ○畋以忠義
二蓋
蓋文達 文懿 ○懿二傳舉孝
二衛
武元衡 伯舅 儒衛 延碩 ○舊傳武印平淮蔡功在社稷
二韋

晉鄭愔 弟曇
郝純 士美○士美清介父友請額士顏真卿柳芳曰異日當交郝之間

三世掌誥

李德林 百藥 安期○仲三世掌制誥 慕中書舍人
徐齊聃 堅 嶠○三世中書舍人
孫逖 宿 簡○三世掌誥
張說 均 濛○四代掌誥 均自中書舍人 濛自中書舍人卓異記

張嘉貞 延賞 弘靖 次宗○四代掌誥 延賞弘靖繼掌誥 次宗繼掌誥

二世脩史

蔣乂 子係 仲 倩○二世脩史 仲繼良續筆

五明經

張知謇 知玄 知晦 知泰 知默○兄弟五人皆明經高第

一時三侯

韓弘 弟充 子公武○弘武元和田弘正布衣子同時為節度

四子秉鈞

李宗閔 愿 德 熹○皆秉鈞 宗閔牛黨記

温顏二家兄弟

大歷在隋與恩幸在東宮 彥博與愍莊同直

內史省 齊澣與遊秦益典校秘閣○二家別為一時人物

三世益州

周訪子撫 楚子楚○三世益州 楚為益州

三世國師

王儉 暕 承○梁國師 暕為國子祭酒 承為國子祭酒

三世傳東宮

薛琮 禁 秉○精醫術

三世司業

孔穎達 志 惠元

五世吏部

何尚之 偃 戢 昌寓

三世選部

謝莊 瀹 覽○世祖孝武

劉林甫 祥道 齊賢○祥道至睿宗三世為吏部

二賢

郎餘令 從父知年○唐二賢並為吏部

五代

後周扈蒙 載○兄弟並為制誥

三陳

堯佐 希元 希亮 希言 希顏

堯咨 嗣虞 庠 序 廣 庠 序 庸

深宗忍 景商 貴謙益父 貴誼正父 ○父子宋鎮

一宋

宋庠 元公 序憲公 宋祁 子京 祿庄公

二蘇

蘇軾子瞻 蘇轍 子由 ○父洵 潁濱 三蘇

三孔

孔文仲 紘父 武仲常父 平仲毅父

四洪

洪朋 龜父 炎玉父 羽沙父 ○黃庭堅

三洪 卷七 廿一 壬

洪适 景伯 遵景嚴 邁景盧 ○兄弟宏辭

三呂

呂蒙正 文穆 簡 相太 公著 晦叔 ○三世宰相 夷簡 公 著父子 祖謙 正獻 五代 公 三呂 相繼 之後 端

四韓

韓綜 仲文 絳 華子 維 獬 縝 王 ○憶八世孫 三子俱 陽里 綜知 制誥

二吳

吳育 春卿 充 沖卿 弁

三范

泡純仁 堯夫 純禮 襄敏 純粹 德孺 ○自作 庵記 純仁子

靜 純 忠 純 備 純 嘏 純 祐 純 祖禹 ○祖禹 淳 祖 禹 祖 堯 祖 舜 祖 益 祖 德 名堂

沈鎮 百揆 祖禹 ○祖禹 淳 祖 禹 祖 堯 祖 舜 祖 益 祖 德 名堂

二劉

隋劉焯 炫 唐劉 訥之 子翼 宋劉 敞仲原 子羲 清之 子潛 ○端溪 硯 靖之 子羲 仲原 敞

王安石介甫　安國平甫　安禮和甫
王回深父　向子直　向子高　明逸子開　彥達子通　彥深
任孜遵堂　二任　恢師中　○當時謂大小任
唐垌　祖肅　父詢　五子
四賢良　叔介　兄泳問　○皆爲御史
錢勰希白　子齊遠子高　明逸子飛　彥達子通　彥深
四世繡綸　唐
胡宿　宗愈　交修　四謝
謝絳　岐　舉廉　世將　○交修次爲四世繡綸
三世學士　世充　○同榜登科
李昉　宗諤　昭述　○昭述言我家三世學士
四謝
三少
石忞　憲　悰　○憲公諱元弼悰亦宗元弼三世大同淮
三世司空
呂文穆　文靖　正獻　○文穆公諱夷簡文靖諱公著正獻諱公弼
父子狀元三家
文華子師德　梁國子圖
安德裕子守亮　張去華

二孫
孫何漢公　僅　隣幾　○兄弟狀元
三孫
孫立節介夫　子翬志康　勳　志安　愿
三儁
陳公弼　兄之子庸　諭　○俱子世士大夫其閭曰三儁坊
諾言二疎
朱昂　弟協　○皆李昉壻宅表其居爲東西二疎坊
三人鳳閣
王擇從　易從　開從　言從　○是第四人選士第至爲翰舍人者
三人號鳳閣王氏
穆氏四子
穆寧　賞　質　貫　○穆寧四子皆以孝聞爲穆氏四賢
皆以幹世人以珍味目之貫爲酸酒賞爲乳腐
家法二門
韓休　穆寧　○言家法者尚韓穆二門
世本十五篇
世本舒黃帝以來至春秋時帝王公侯卿大夫祖世所出
三世譜學
賈弼　匪之　淵　字希鈞　○三世傳譜爭日十八州士族七百餘卷　南齊書

百氏譜

凡三百五十八姓漢姓三百七蕃姓一百二十五類

姓氏三十二類

國邑鄉亭地 姓字名次族

官爵出德吉德 技事謚爵系

國系族系名氏 國爵邑系 官名邑謚

謚氏爵謚 代北複姓 關西複姓 代北三

字姓代北四字姓 諸方複姓○ 代北

南都五姓 宋

杜正藏 趙康靖 王文忠 蔡敏肅

張文定 方平

林

林敏功 子仁 敏脩 子來

呂大忠 進伯 四呂

大防微仲 大鈞和叔 大臨與叔

五柱

范致君 致明 致虛 致祥 致厚○

二管

管師復 師常○

三世忠義

劉韐 子羽 琪

四后

光獻曹后 宣仁高后 欽聖向后 昭慈孟后

○

兩龔

龔夬 弟大壯

三世尹京

梁顥 適 子美

崔李鄭薛三相

崔殷子雙爲東祖 邯爲西祖 寓爲南祖 恬爲中祖

李樹五子虞爲東祖 芬與弟勁共稱西祖

輯與弟晁共稱南祖

鄭溫子暐爲北祖 簡爲南祖 恬爲中祖

薛惠三子恢號北祖 雕南祖 興西祖

二宗三相

陸贄 凱○

一門五侯

周札 懋 賁 繹 勰

一門三公 復

父子三相
韋仁約子承慶嗣立　六世封石泉
王方慶曾祖裒至孫倩六世封石泉　侯
三代執金吾
趙道興父子皎三代執金吾
三王　後親
濟南王彧　安豐王延明　中山王熙○博人

鄭珣瑜子覃朗
濟南王彧　未若濟南嗣

五世侍中
陸玩　萬載　仲元○陸憲　曉博　唐
一家三節度
趙犨　弟昶　子翊　南齊
三世左丞
韋仁約　濟　弘景　三中丞
盧懷慎　子奐　奕○三居中丞　前節制之

附錄
三林
韋顧　昆吾○商二韋顧
趙齊　韓○林傳二趙齊
三長史
宋昱臣　王朝　遷通○張湯傳三長史
三梁晉
樂言　縻　爵○本河間獻王傳三樂
三郤
穀輩　至
三公子
申生　重耳　夷吾○晉獻公子
三子
子瑕　叔帶　子朝○周襄王弟三子
六后
竇德妻　和熹鄧　安思閻　順烈梁　桓帝鄧
靈思何○桓帝六后
三王
卬咸　樂昌　陽平○先帝三王

齊王將閭　濟北
勝西王印　濟南
志　萬川王賢　勝貞王嬰
辟光○吉按據惠王六子稱
王　卿陽侯　六子齊

三淮南

淮南王安　嗣山
吉按據惠王六子稱
三淮南

八司馬

勃　廬江王賜○淮南厲王三
子

韓覩詛　韓泰
叛主

柳宗元　劉禹錫　陳諫

凌準　程昇○之才
案

三楊

楊駿　弟珧　濟○

甘寧七

八閩十六公○唐

三楊

楊文敏　楊士奇　崑
山

程音範　姜洽　李千戾
訓○李連合案八人而實又八
人而實八人而實又八人而實
見十六子

六臣

張文蔚　楊涉　薛
○五代史唐宣宗時六臣
案唐宣宗時六臣

二十四友

鄭彰　石崇　陸機
出潘岳　繆徵　杜
斌　和郁　滿奮　華
廙　嵇紹　諸葛詮　王粹　崔基
成粲　吳肅　韓壽　賈謐

鄒捷　左思　劉瓌　周恢　牽秀　陳眕
劉訥　劉輿　琨

八王

汝南王亮　楚王瑋　趙王倫　齊王冏　長沙乂
成都王穎　河間王顒　東海王越○西晉
八王

外戚十餘族

呂高帝　上官昭帝　霍宣帝　趙成帝　王元帝　賈章帝　鄧后和帝
閻安帝　竇章帝　梁冀桓帝　何后靈帝○漢代外戚之專權自
成后四人○漢代外戚之專權自武帝三卜成王

六貴

始安王遵光　徐孝嗣
劉暄○高祖弟臨汝公子

四貴　秦　東漢　晉

江夏　蕭坦之　江祏

穰侯　華陽君　羋戎　昭王舅
君　昭王舅○秦四貴

諸葛道成　秦檜　楊淵

孫騰　司馬子如　高岳　高隆之○東魏
廣平王欽　高類　廣陵王羽　蘇威○隋

四伯　晉

職官類

五官

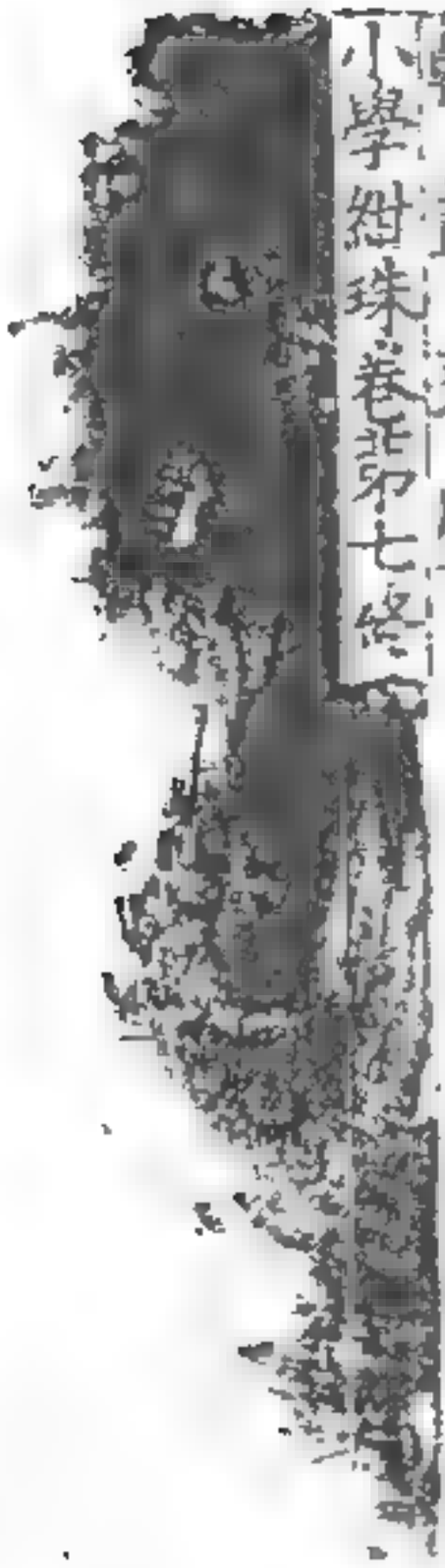

三公 周 太師 太傅 太保 ○周制 唐曰三師 宋曰三師 三公 ○賈誼曰 地厚 則三公 ○公傳 三公 ○賈誼曰 地厚 則三公 ○公傳 三公 ○賈誼曰 地厚 則三公

三孤 少師 少傅 少保 ○周 三公 ○賈誼曰 地厚 則三公 ○公傳 三公 ○賈誼曰 地厚 則三公 ○公傳 三公 ○賈誼曰 地厚 則三公

六卿 天官冢宰 治 地官司徒 春官宗伯 禮 夏官司馬 秋官司寇 冬官司空 ○周 六卿 三又 新周 ○周 六卿 分職 九職 ○周禮 有六 九職 ○周禮 六卿 分職 九職

六官 ○周禮 六官 九職 ○周禮 六官 九職

前疑 從丞 左輔 右弼 ○書益稷 帝曰 欽四鄰 ○周 四輔 ○周 四輔 ○周 四輔

太師太傅太保少傅○漢四輔
八職
正論道
師
官成凡
治官
治民
司徒
五爵
公侯伯子男○周官目
公侯伯子男○周官
公侯伯子男○周官
公侯伯子男○周官

公之孤四命其卿三命其大夫再命其士壹命
侯伯之卿大夫亦如之子男之卿再命其大夫壹命其士不命○典命之玉命者同等
傳注王制疏公侯伯一命為卿再命為大夫子男一命為卿不命為士

三命

士 大夫 卿○雜記子命考父三命益共注命謂命圭云

三揖

卿 大夫 士○三左傳揖在堂下公注子卿曰

三相

天子三公者何天子之相也天子之相則何以三自
三司冊二 綱球

陝而東者周公主之自陝而西者召公主之一相處
四

乎內○雜記

六屬

天官其屬六十掌邦治 地官其屬六十掌教
春官其屬六十掌禮 夏官其屬六十掌政
秋官其屬六十掌刑 冬官其屬六十掌事
○周禮小宰叙官鄭注官屬之數前編附錄九司空之屬
若前編附錄十刑官之屬

六職

治職 教職 禮職 政職 刑職 事職

九職

命者五 公矣伯子男 爵者四 大夫卿 掌邦九職 以九穀 九職 以九數 九穀 以九藝 九藝 以九賦 九賦 以九式 九式 以九貢 九貢

九牧

九州之牧○九州職方氏

五帝 三皇

大史 小史 內史 外史 御史○周史之職史記有五帝
三皇本紀

大府 王府 內府 外府 泉府 天府 職內
職金 職幣○周禮食貨志大府掌邦之九貢九賦九式之財用
三司五四 翰球 八

三宅

宅乃事時 宅乃牧 宅乃準○準○偽孔注宅居也

治臣七人

三公 左輔 右弼 前疑 後丞○孝經鄭注

三公

堯後稷 舜後夔龍 殷後伊尹 周後太公 秦後商鞅 漢後蕭曹 魏後陳羣 晉後荀勗 宋後謝靈運 齊後王儉 梁後沈約 陳後徐陵 隋後高熲 唐後房玄齡 宋後趙普 元後許衡 明後劉基 本朝後張廷玉 於諸侯

資七武帝以御史大夫兼領三輔十二載復舊周時為三卿哀帝改大司空為大司徒大夫

六大

大宰 大宗 大史 大祝 大士 大卜○出禮天子

建六官典制統六職

五官

司徒 司馬 司空 司士 司寇○同上 司馬主武事

東注職制公注職制皆史記

六府

司土 司木 司水 司草 司器 司貨○同上

大司徒 大司馬 大司空○王制

大樂正 大司寇○同上

諸侯三卿

司徒 司馬 司空 生民之本○論語

秦置丞相太尉御史大夫三公位上卿金印紫綬掌丞天子助理萬機

詩譜三臣立三事協和萬邦

五長

五正三壽

外薄四海咸建五長○王制

分唐叔職官五正○晉語

漢三公

丞相 太尉 御史大夫

大司徒 大司馬 大司空

太尉 司徒 司空

太常 光祿勳 衛尉 太僕

廷尉 大鴻臚 宗正 大司農

少府

三臺

尚書為中臺 御史為憲臺 謁者 符節 御史○謁者為外臺○後漢書注

謁者 符節 御史○又職官志三臺注引

謁者 司隸 御史○同上

三獨坐

御史中丞 司隸校尉

司隸所屬尚書侍御史十四博士

尚書五曹

尚書令○後漢書注引漢官典職

尚侍曹 侍中 尚書 二千石曹 民曹 客曹

六部 寫部 刑部 門館 工部 水部 司

尚書令 ○ 中書令 侍中 尚書令人 尚書令 貞觀初 都省 置 總六曹 貞觀 後 都省 置 總六曹 貞觀 後 都省 置 總六曹

尚書 門下 集書 內史 中書 秘書 監 祕書 少監 二丞 郎 掌 貳 令 之 職 總 判 省 事 勾 檢 稽 失 糾 正 違 失 凡 有 奏 抄 則 錄 目 而 署 之 以 通 其 事 ○ 舊 唐 書 職 官 志 二 尚書 都省 左右 僕射 各 一 人 從二品 掌 統 理 六 官 糾 舉 百 揆 宣 行 政 令 而 總 其 庶 務 ○ 新 唐 書 百 官 志 二 尚書 都省 左右 僕射 各 一 人 從二品 掌 統 理 六 官 糾 舉 百 揆 宣 行 政 令 而 總 其 庶 務 ○ 舊 唐 書 職 官 志 二 尚書 都省 左右 僕射 各 一 人 從二品 掌 統 理 六 官 糾 舉 百 揆 宣 行 政 令 而 總 其 庶 務 ○ 新 唐 書 百 官 志 二

大司馬 大將軍 ○ 舊 唐 書 職 官 志 二 大將軍 ○ 新 唐 書 百 官 志 二

太子太傅 二傅 少傅 ○ 舊 唐 書 職 官 志 二 太子太傅 ○ 新 唐 書 百 官 志 二

太子太師 六傅 太傅 太保 少師 少傅 少保 ○ 舊 唐 書 職 官 志 二 太子太師 ○ 新 唐 書 百 官 志 二

吏部 左民 度支 ○ 舊 唐 書 職 官 志 二 吏部 尚書 ○ 新 唐 書 百 官 志 二

吏部 三公 客曹 駕部 屯田 度支 ○ 舊 唐 書 職 官 志 二 吏部 尚書 ○ 新 唐 書 百 官 志 二

吏部 殿中 五兵 田曹 度支 左民 ○ 舊 唐 書 職 官 志 二 吏部 尚書 ○ 新 唐 書 百 官 志 二

吏部 祠部 五兵 左民 度支 ○ 舊 唐 書 職 官 志 二 吏部 尚書 ○ 新 唐 書 百 官 志 二

編 廢 編 置 書 誤 置 編 廢 ○ 舊 唐 書 職 官 志 二 吏部 尚書 ○ 新 唐 書 百 官 志 二

部 祠部 左戶 都官 五兵 ○ 舊 唐 書 職 官 志 二 吏部 尚書 ○ 新 唐 書 百 官 志 二

部 屬 祠部 金部 左右戶 ○ 舊 唐 書 職 官 志 二 吏部 尚書 ○ 新 唐 書 百 官 志 二

中兵 王 顯 ○ 舊 唐 書 職 官 志 二 吏部 尚書 天 山 郡 九 年

吏 禮 兵 左 僕 射 ○ 舊 唐 書 職 官 志 二 吏部 尚書 民 部 刑 部 門 館 工 部 水 部 司

吏 戶 禮 左 僕 射 兵 ○ 舊 唐 書 職 官 志 二 吏部 尚書 ○ 新 唐 書 百 官 志 二 吏 兵 刑 工 右 僕 射 判 部 事

兵吏 孟 前 行 刑 尚 中 行 ○ 舊 唐 書 職 官 志 二 吏部 尚書 ○ 新 唐 書 百 官 志 二 工 總 右 僕 射 永 監

孟 前 同 僕 ○ 舊 唐 書 職 官 志 二 吏部 尚書 ○ 新 唐 書 百 官 志 二 工 禮 孟 後 行 同 僕 射 ○ 舊 唐 書 職 官 志 二 吏部 尚書 ○ 新 唐 書 百 官 志 二

五府

太傅 司徒 司空 ○ 舊 唐 書 職 官 志 二 太傅 ○ 新 唐 書 百 官 志 二

太尉 司徒 司空 ○ 舊 唐 書 職 官 志 二 太尉 ○ 新 唐 書 百 官 志 二

二司

司徒 司空 ○ 舊 唐 書 職 官 志 二 司徒 ○ 新 唐 書 百 官 志 二

六衛

左師 司馬 司議 司冠 ○ 舊 唐 書 職 官 志 二 左師 ○ 新 唐 書 百 官 志 二

大宰 少宰 ○ 舊 唐 書 職 官 志 二 大宰 ○ 新 唐 書 百 官 志 二

二宰

二國史

薛燦為左 華覈為右 ○ 吳 編 國 史 有 左 右

九寺

太常 光祿 衛尉 宗正 太僕 大理 鴻

子221-447

司農　太府○隋　五監

國子　少府　將作　軍器　都水○唐　都水　長秋○隋

國子　少府　將作

七學　六學

國子　太學　廣文　四門　律　書　算○龍朔改　崇文　弘文

七館　兼攝太醫學　四廣門改書額

十六衛

左右衛　左右驍衛　左右武衛　左右威衛　左右領衛　左右金吾衛　左右監門衛　左右千牛衛○南齊前後諸軍　左右監門衛

三衛　五衛

親衛　勳衛　翊衛　三衛○唐志　五府　三衛　共奉儀仗

三館

弘文館　史館　昭文館　弘文館○貞觀　崇賢館　置元　弘文館○貞觀　昭文館　崇賢館　置元

三院

臺院　殿院　察院

八路

左散騎常侍二人與侍中二人與中書令二人為右貂　三銓

尚書銓　中銓　東銓○文選吏部尚書之選　吏部尚書之選　兵部尚書之選

主山林川澤之官○月令　四監

三司

鹽鐵　度支　戶部○通典　鹽鐵　度支

御史大夫　中書　門下○隋　其略始於唐　三司

太子監國則詹事庶子為三司○唐志

六尚

尚食　尚藥　尚衣　尚乘　尚舍　尚輦○唐職官

六典　分屬

尚宮　尚儀　尚服　尚食　尚寢　尚功○內官

四選　吏部七司

尚書左選　尚書右選　侍郎左選　內官流

侍郎右選（卷三〇 殊 司元 體五 司勳 郎 司
兩省 門下（中書 侍郎 中書 舍人 侍郎 中書 舍人 侍郎 門下 侍郎 中書 侍郎 門下 侍郎 中書 侍郎 門下 侍郎 中書

十率

左右率　左右司禦　左右清道　左右監門

左右內率　上林三官　均輸　鍾官　辨銅三令○手錄上篇

三將

中郎有五官左右　郎中有掌戶　宿衛

大將軍　驃騎將軍　車騎將軍○並見

前後左右○並見　北史

七司馬

南屯　蒼龍　玄武

○館職門七七人門

三法官

殿中　御史　丞相○並見

正監　平決獄○並見

二師

宋右師左師○並見

里中之老有道德者為里右師　其次為左師○並見

大夫退老歸其鄉　上大夫為父師　下為少師○並見

六正

晉六正　六輔　七五　文職三十帥　武職○並見

武功爵十一級　漢

進士　明興鄉貢　良士　元戎士　官首　秉鐸

千夫　樂卿　觀戎　政官　庶府長　軍衛○並見

勳級十一轉　唐

上柱國　柱國　上護軍　護軍　上輕車都尉

車都尉　上騎都尉　騎都尉　驍騎尉　飛騎尉

武士騎尉○並見　北齊

七曹

法　墨　田　水　鐘　其

賞功六等　視名號侯　視級關中侯　十六　五大夫　十五

與爵列侯　關內侯　六等○並見　關外侯　十六　二十　五

○並見　三官

田　賈　器○並見　禮　不可以為田而不可以為器　可以為器而不可以為田　能此

尚書左丞 二丞○舊唐志曰天監九年置
職事官 散官 勳 爵號 命秩有四
四廟 兩府 天武 龍衛 神衛
掖日 千書 樞衆
文階二十八 唐
自開府至將仕郎二十八階為文散官○武德七年置
武階三十
自驃騎至陪戎三十一階為武散官○武德七年置
十將軍
韓國至游擊十將軍為散號將軍
文武定員
文武定員六百四十有三○通典曰貞觀六年大省
官員七百三十有
二館
門下 崇文館東官○舊志曰崇文館
殿前司 侍衛司馬軍步軍○
節度 觀察 兩使

省郎五等
前中後行 郎中 員外○舊志曰公奏議郎
諫官三等
諫議大夫 補闕 拾遺○舊志曰諫議掌
紺珠八

十二衛 驍騎 武 屯 槩 候○以為牧錯誥論有將之稱
翊 衛

修纂日曆則著作郎佐郎主之 刊寫集賢院史館
昭文館秘閣圖籍則秘書郎主之 編校正誤則太
集賢院正字主之○職官志秘書
二館

兩監
國子監 東都國子監○隋舉志舉人重兩監
十銓
蘇頲 韋抗 盧從愿 宇文融 崔琳
崔沔 韋虛心 賈曾 徐堅 異別 王丘○開元十三年以十銓人吏
掌之明經故
五房
吏 樞機 兵 戶 刑 禮○初隋志置之中書門下後分置
主衆務
一坊
東宮門下坊曰左春坊 庶子以上時朝士兼之 司經局 典書坊曰右春坊 司直以上時朝士兼之
此總事中大夫以上掌之 諭德以上掌比散騎常侍以上掌比大夫以上掌之 贊善大夫以上掌比諫議以上掌之 舍人以上掌比中書舍人以上掌之 百官志
中書三官
舍人 行○舊唐貝元十一年始列中書三官
令宣 侍郎奉 宣奉行也

治通類 八政
食 貨 祀 司空 司徒 司寇 賓 師○此兵
飲食 衣服 事為百工 度 異別 度尺
量斛 數十百 制 庶人 以制 ○功王制 以制 禮法
三事
正德 利用 厚生○大禹謨 三事政治作
天地人之三事○三事謂水火金木土穀 三農之事○三農謂平地山澤 三材
天事武 地事文 民事忠信○忠信謂文中書門下後分置
三德
射珠公羅
九功 九德 九歌
九功之德皆可歌謂之九歌 六府三事謂之九功 大禹謨九德之功惟敘 左傳九功之德皆以利民 左傳之九德也 國子云子九學歌之九德也
七德
禁暴戢兵 保大 定功 安民 和衆 豐財 左傳武有七德
三王四事
禹惡旨酒好善言 湯執中立賢無方 文王視民如傷 望道而未之見 武王不泄邇不忘遠 周公

惠兼三王以施四事○孟子
舉大功二十 婦大功
舉十六相 去四凶○左傳
八濛
官屬 官職 官聯 官常 官成 官濛 官刑
官計○周禮大宰以官詩府
八則
祭祀 馭神濛則 馭官廢置 馭吏祿位 馭士賦貢 馭羣
禮俗 馭民刑賞 馭戚田役 馭衆○周禮以馭邦國
八柄 三三六 八統 珠 冬 芸
爵 馭貴 祿 馭富 予 馭賓 置 馭行 生 馭福 奪 馭貧 廢 馭罪
誅 馭過○周禮以八柄詔王馭羣臣
爵 祿 廢 置 殺 生 予 奪○內統
親親 敬故 進賢 使能 保庸 尊貴 達吏
禮賓○詔上以八統萬民
九職 九功
三農生九穀 園圃毓草木 虞衡作山澤之財
藪牧養鳥獸 百工飭化八材 商賈阜通貨賄
嬪婦化治絲枲 臣妾聚斂疏材 閒民轉移執

掌○以九職任萬民而征其所宜而令其所貢而待其所求
九職
邦中 四郊 邦甸 家削 邦縣 邦都
關市 山澤 幣餘○以九賦斂財賄
九賦
祭祀 賓客 喪荒 軍旅 工事 幹節 匪頒 好用○以九式均節財用
九式
祀貢 嬪貢 器貢 幣貢 服貢
斿貢 物貢○以九貢致邦國之用正其貨賄
六職 珠 八十三 王
祭祀 賓客 喪荒 軍旅 田役 斂弛○以馭萬民
八成
聽政 征役以比居 聽師田以簡稽 聽閭里以版圖
聽稱責以傅別 聽禄位以禮命 聽取予以書契
聽賣買以質劑 聽出入以要會○以上成官府之治
六敘
正位 進治 作事 制食 受會 聽情○以馭官
附之大史

六計

善廉能廉敬廉正廉儉廉辨○以詩六

十二教

以祀禮教敬以陽禮教讓以陰禮教記以樂

權教和以俗教安以刑教中以世事教能以賢制爵

尊庸制祿○大司徒

六功

國功曰勳

勳功曰勞

勞功曰力

力功曰能

能功曰庸

庸功曰事

事功曰貨

貨功曰利

利功曰民功曰庸

○右周禮地官大司徒

治功

治訟

治兵

治農

治水

治工

治材

治牧

治野

治市

○右周禮冬官考工記

三物

六德

知仁聖義忠和

六行

孝友睦婣任恤

六藝

禮樂射御書數

三事

正德利用厚生

三農生九穀

○右周禮地官大司徒

三物

三德

至德要道

三本

天地人

三才

天地人

三光

日月星

三綱

君臣父子夫婦

三綱

君爲臣綱父爲子綱夫爲妻綱

○右禮記大傳

三務

三時之務

三農

平地山林川澤

三材

水火金

三生

飲食材用

三利

水火金

三物

祭祀賓客喪紀

三寶

土地人民

三公

司馬司徒司空

三孤

少師少傅少保

三卿

冢宰宗伯司寇

三帥

帥以正之

三軍

軍將皆命於天子

三有

有德有功有道

三老

天地君

三公

論道經邦燮理陰陽

三事

一曰正德二曰利用三曰厚生

三農

平地山林川澤

三物

祭祀賓客喪紀

三德

正直剛柔

三刺

一曰訪羣臣二曰訪羣吏三曰訪羣民

三宥

一曰宥二曰宥三曰宥

三赦

一曰赦幼弱二曰赦老耄三曰赦蠢愚

三公

論道經邦燮理陰陽

三孤

貳公弘化寧民

三卿

冢宰掌邦治宗伯掌邦禮司寇掌邦禁

三帥

帥以正之

三軍

軍將皆命於王

三有

有德有功有道

三老

天下所尊

至禮下讓而天下治　至貴不貴而天下士悅
至樂無聲而天下民和○家語
至德　至辨　至明○聖賢之辭非
不可使處不完　不可使擊不勝　不可使欺百姓
○王制疏引三禮義宗云
仁義禮智信之法○宋
五則
五法
九刑
正刑五　流宥鞭扑
小司寇用邦典正曰刑邦一有亂政而邦
國用中典　刑平國用
刑新國用輕典　刑亂國用重典
三典
○周禮大司寇之職
五禁
野軍鄉官國○
墨劓宮刖殺○
甲兵斧鉞刀鋸鑽笮
杖鞭徒流死○
笞杖徒流死○
○王制疏引三禮義宗非聖人之辭
○周禮小司寇之職
鞭扑○國語臧文仲
後世大律
○唐律疏議曰大唐
六典
官官國野軍○
六約
治神治民治地治
治祭治擊○周禮
治象
親故賢能功
勤賓○
八議
○周禮大司徒之職
八辟

辭色氣耳目○聽（小聞鼓以下聲）

五聽

墨百鍰劓倍百鍰二刖倍劓之鍰宮倍劓之鍰大辟千鍰○刖（五刑不簡正于罰）

五罰

誓軍旅誥會同禁田役糾國中慝都鄙○（以周禮五禁先）

五戒

不孝不睦不婣（大司徒敷民）

五教

祀明堂（教法詳）食三老五更於大學（教事）祀先賢於（教儀）

西學（教儀）耕籍（教數）養（朝覲（教目）○（養五者天下之大教）

十倫

（鄉八刑 自此 小字本 大字本 六十七）

不孝 不睦 不婣 不弟 不任 不恤 造言

保息六

慈幼 養老 振窮 恤貧 寬疾 安富○（周禮 注疏 二九 冬）

訪問於善為咨 咨難為謀○（之左傳三傳 咨詢為謀 咨禮為度 咨事為

恭敬以信 忠信以寬 一明察以斷○（論語子路治

三王之禮（）（中庸 謂天子有制 祭統 三統循環 終始之義）

祥 井歌 巫 宿夜○（祭統 三重）

五善 三事

親疏之殺 爵賞之施 夫婦之別 政事之均

長幼之序 上下之際○（祭統 有十倫）

三重

鬼神之道 君臣之義 父子之倫 貴賤之等

三農生九穀

九谷

九穀 九嬪 九御 九職 九賦 九式 九貢 九儀 九牧 九畿

九惠 九德 九事 九刑 九伐 九法 九兩 九成 九容 九數

九禦 九變 九祭 九祀 九拜 九儀之命 九錫 九伐之法

九兩繫邦國之民

荒政十有二

散利 薄征 緩刑 弛力 舍禁 去幾 眚禮 殺哀 蕃樂 多昏

索鬼神 除盜賊○（周禮 地官 小司徒 以荒 萬民）

十二職

作材 飭材 巧工 飭化 材工 通財 化材 農商 三農 生九穀

九穀 九藪 九職 九事 九貢 九賦 九式 九儀 九法 九刑

九禁 九戒 九聚 九約 九則 九比 九伐之法 九征之法

九職任萬民

世事 服事 九畿 九服 九州 九牧 九貢 九賦 九式 九儀

九法 九刑 九禁 九戒 九聚 九約 九則 九比 九伐之法

九征之法 九職任萬民

稼穡 樹藝 阜蕃 飭材 生財 通財 化材 農商 三農 生九穀

九穀 九藪 九職 九事 九貢 九賦 九式 九儀 九法 九刑

九禁 九戒 九聚 九約 九則 九比 九伐之法 九征之法

九職任萬民

會鄶　又會鄶　會幽　會揔　會貫

會首載白左氏止作　會窮丘　又會

丘鄭二　會城潰寇　會洞盟　會城北丘　會陽申之會　會北鄭二　會伐不公

三寶

土地　人民　政事○孟子

大農　大工　大商○三十六孟子

六柄

生殺　貧富　貴賤

刑德○韓子

三常

愛親明賢政之幹　禮以紀政

國之常○國語

君以舉賢爲常　官以任賢爲常　士以敬賢爲常

○國語

鄉長所進　官長所進

公所嘗相○

二適

諸侯貢士壹適謂之好德　再適謂之有功○書大傳

三適謂之有庸　不適謂之棄　卿大夫適謂之得情　士適謂之得體

六藝　五禮　五輔　六務

象　法　化　九德

五戒　義有七體　禮有八經　法有五務

三度○禮緯

用賢佐法度必詮　天時地宜○晉語

老老慈幼　恤孤養疾

振困　提絕○管子

四順

忠憂勞我侯樂之　惡貧賤我富貴之

危安我存安之　惡滅絕我生育之

士大夫　卿相

六親　以家爲家　以鄉爲鄉　以國爲國　以天下爲天下
如地如天　如月如日　孟子

三本　德當位　功當祿　能當官　管子

四位　威　德○管子曰威德仁義四位

三德　得百姓之力者富　得百姓之心者強　得百姓之死者勝之道也　大戴禮

三節　士　敬民　隆禮敬士　尚賢使能　○荀子

商賞　畏刑　恤民　○左傳晉之大子三也

三具　仁　義　威○荀子曰仁義威三者具而天下治矣

三統　養生　養人　善班治人　善贍施人　○

九竅　明天道德仁義分守　是非賞罰○以上九竅王充論衡謂之九竅

七賊　五穀桑麻○孟子

五論　臣下職　君法明　刑稱陳　言有節　通利　○荀子曰君道篇

三不欺　子產治鄭民不能欺　子賤治單父民不忍欺　西門豹治鄴民不敢欺○史記

六律　生殺予奪　賞罰○文子

三登　進業者登　食貨志　冊　登者平　三年大平　十載○

三道　明國家大體　通人事終始　能直言極諫○漢文

六守　

仁義忠信勇謀○(欠)(君脩)

五事

道(民興上同意)天(陰陽時制)地(遠近狀)法(道主用)○(缺)(五字五事通之)

六德 五德

禮仁信義勇
智○(缺)(五字六德通)

敏老慈幼救疾撫孤賑窮任失(君脩)

地(遠近狀)政(易生將智勇)

五材

三司 八科 六部 百揆 四岳

勇智仁信忠○(缺)(六部通)

三勢 三隧

乘勢 地勢 因勢○(缺)(清謹軒治)

上知天道 下習地形 中察人情○(缺)(清謹軒治)

五政

興農桑以養其生 審好惡以正其俗 宣文教以一其化 立武備以秉其威 明賞罰以統其法

○(缺)(加注五輔之政)

四善

忠義有聞 清謹明著 公平不(缺)(格勤匪懈)

○(缺)(考)

二十七寘

近侍 選司 考校 禮官 樂官 判事
看領 法官 校正 宣納 學官 軍將 教授
文史 緝正 句檢 監掌 役使 屯官 倉庫
歷官 方術 關津 市司 牧官 鎮防○(缺)(最同上四番)
(缺)(上聽為上)

五事

身治正 閨門治 左右正 功賞得 德厚吏廉

○(缺)(漢谷永事也五者)

八科

措刑 官人 知賢 去疑 招諫 勸賞 息姦

(缺)(唐開元令)

十事

教太子正邦本 封諸王固磐石 出宦人 嫁宗女 時召宰相講庶政 次對詳百官聰明 復正衙奏事 許方幅紙彈 禁非時貢獻 有出收藏

○(缺)(元脩上事)

四齊

俗法 其法賢 其民愿 其俗美○(缺)(脩訂上事)

四禁
湎洩 稽緩 違尖 志誤 ○唐志中書舍人
十思
見可欲則思知足 將興繕則思知止 慶高危則
思謙降 臨滿盈則思撙節 遊逸樂則思儆戒
在宴安則思後患 防壅蔽則思延納 疾讒邪則
思正己 行賞貴則思因喜而僭 施刑罰則思因
怒而濫 ○唐職官志
兵禮三章
辨地形 卒服習 器用利 ○唐兵志上書
六條
清心 敦教化 盡地利 擢賢良 恤獄訟
均賦役 ○西漢循吏傳
律令例
以莅皆各其又即若 ○說文
六綱
明禮崇樂 熙政正刑 勸農 經武 ○後周
文武七條
修心奉公 修德責實 明察勸課
簡閱存卹 威嚴
修身守職 公平訓習 簡閱 存卹 威嚴
武臣 ○真宗作
修心三要
仁明武 ○司馬文正公
治國三要
官人 信賞 必罰 ○司馬文正公
六事
慈倫勤慎誠明 ○續文獻通考
五規
保業惜時遠謀重微務實 ○司馬文正公
十事
畏天 愛民 脩身 講學 任賢 納諫 薄斂
省刑 去奢 無逸 ○唐高祖
明賞罰 抑僥倖 精貢舉 擇官長 均公田
愼農桑 修武備 減徭役 單賦斂 重命令
○說文
師傅 六官 經界 鄉黨 貢士 乡役 民食
山澤 分數 ○周禮

立志　責任　求賢○伊川先生曰當中世之時以務本爲

三科

德　才　勞○唐虞九德既敘詩古訓亦載三事用

力役有上中下○

茂異　賢良　幹蠱○隋煬帝三年制

賢良方正能直言極諫　經學優深可爲師法

詳閑吏理達於教化○

六條

忠恪匪躬　孝敬盡禮　交于兄弟　潔身勞謙

信義可復　學以君子○晉武帝泰始四年詔曰人物之本實在於學其令州郡各立學校

九品　九流

魏尚書陳羣立九品官人之法○南齊武帝永明三年詔曰頃選官人務存銓衡而鄉品二

二先

治身莫先於孝　治國莫先於公○周文王

五禁

初命曰誅不孝無易棄子無以妾爲妻　再命曰尊賢育材以繼有德　三命曰敬老慈幼無忘賓旅

四命曰士無世官官事無攝取士必得無專殺大夫

五命曰無曲防無遏糴無有封而不告○公羊傳曰諸侯之相與也

六術

制驅政令欲嚴以威　慶賞刑罰欲必以信　處

收藏欲周以固　徙舉進退欲安以重　欲疾以速

窺敵顧慮欲藏以深　欲伍以參　遇敵決戰必道要

所明無道吾所疑○管子曰兵有六術

五權

無欲將而惡發　無怠勝而忘敗　無威內而輕外

無見利而不顧害　慮事欲熟而用財用泰○同上

八觀

通觀其所禮　貴觀其所進　富觀其所養　聽觀其所行　止觀其所好　習觀其所言　窮觀其所不爲　賤觀其所不受○呂氏春秋

三勤

民勤於力則功築宇　民勤於財則貢賦少　民勤於食則百事廢○淮南子曰民之治也

政善而吏惡　吏善而政惡　政吏俱惡○楊子法

廢兵之冗食 蠲法之撓人 省官之不急 去物之不用 罷事之非要 ○唐陸贄論兩稅使
兩稅之弊 均節六條
闢田為課績 稅限迫促 以稅蒸錢置悉徵舊捕水
早 兼并之家私斂重於公稅 ○ 唐陸贄論兩稅
三君問政
葉公問政夫子曰政在說近來遠 魯哀公問政夫子曰政在選賢 齊景公問政夫子曰政在節財
三八二
○揚雄法言 珠八 四一

縉紳之儒守和親 介胄之士言征伐 ○韓愈
五事
革命之日市不易肆 克服天下在即位後 未嘗殺一無罪 百年方四葉 百年無腹心患 ○韓愈論
謂本朝五事自唐虞以來所未有
四條 四事

仁恵 公直 明敏 廉謹 ○綱要四條中整
律己以廉 撫民以仁 存心以公 莊事以勤

結人心 厚風俗 存紀綱 ○左傳晉叔向曰三
三辟
夏禹刑 商湯刑 周九刑 ○左傳晉叔向曰三
三策
周得中策 漢得下策 秦無策 ○晉傅玄
周得上策 秦得其中 漢無策 ○唐劉晏
上策自治 中策承魏 下策浪戰 ○杜牧
治河有上中下策 ○漢賈讓
珠八 四二

義兵王 應兵勝 忿兵敗 ○漢劉向
○漢文翻子捐上兵誅五
三征
希縵粟米力役 ○孟子
法經六篇
盜律 賊律 囚捕二 雜律 具律 ○魏李悝著法經
九章
漢蕭何加李悝 所造户興廄三篇 ○晉張斐注律
魏律

晉律二十篇 梁律二十篇 齊律十二篇 周禮二十五篇 隋律十二篇 唐因隋舊 宋建隆重定 開寶三十卷 設於此而逆彼之至曰格 設於此而使彼之曰式 禁其未然之謂令 治其已然之謂敕 ○律令式云

九典

祗道 稱賢 典師 四成 伍長 屋長 屋

什長 戍卒 ○編輯大成典故

八成

邦治 邦賦 邦謀 邦禁 邦職 邦刑 邦令 邦事

爲邦則 爲邦翼 爲邦諆 爲邦牧 爲邦任 爲邦法 爲邦式 爲邦典

三刺 訊萬民 三宥 不識 過失 三赦 老幼 惷愚 ○禮記

四達

夫家衆寡 六畜車輦 ○周禮 牛耕 服牛乘馬 以其四功

君子道四

行己恭 事上敬 養民惠 使民義 ○論語

賢士藏匿 四民遷業 上下相御 棄耕道消

喪禮亂真 直言不聞 ○漢書 唐康濟言 同上

以德立宗廟定社稷曰勳 以言曰勞 用力曰功 五品

明其等曰伐 積日曰閱 ○史記 物屈五品者

三賞

軍伐 善君 其以君道事 能其官 ○晉語 補袞曰先

即位三策

天子即位 卿進曰能除患則爲福 授天子一策 ○荀子

中卿進曰先事慮事 先患慮患 授天子二策 下

進曰敬戒無怠 授天子三策 ○荀子

七禍

民不鑄錢 罪不積 僞錢不蕃 民不相疑

棄銅鑄作 反於耕田 輕重斂散 貨物必平

多少有制 用別貴賤 官富貴而末貧困

棄財則敵必壞 ○管子 謂令貴

三足

定食 定兵 得士 ○唐書 陸贄論

命物之名（方圓黑白）毀譽之名（貴賤）況謂之名（愛憎）
（動文計名）
列名從商 辭名從周 文名從禮（荀子正名）
三擇
義立而王 信立而霸 權謀立而亡（荀子王霸三者明主）
（人此五物之外）
三物
能紙得舉（不得也而二物兼能者）
伯莘得官（左傳郤芮實能官）（荀子正名）
三惑
師於牛首 師於向 觀兵於鄭東門（左傳晉悼公二篇而）
三無
無體之禮 無服之哀（禮記孔子閒居）
無疆之業（禮記孔子閒居）
三急務
守令之任（勸農力本）（論語言必稱堯舜）
九代 九戎
九代 譜諜 刑侵 正殘 杜滅（周禮大司寇之職正此九代之禁）
五物

三篤
（班氏小傳）
師於牛首 師於向 觀兵於鄭東門（左傳晉悼公二篇而）
三無
無體之禮 無服之哀（禮記孔子閒居）
無疆之業（禮記孔子閒居）
三急務
守令之任（勸農力本）（論語言必稱堯舜）
九代 九戎
九代 譜諜 刑侵 正殘 杜滅（周禮大司寇之職正此九代之禁）
五物

治民之利害爲一書 禮俗政事教令刑禁之通爲一書 恃遠暴寡作慝犯令者爲一書 札瘥荒厄貧窮一書 樂和親安平爲一書（柳子）
三資
欲富國者務廣其地 欲強兵者務富其民 欲王者務行其德（史記司馬錯曰二資而王之）
四武
任賢 敘功 設官 記功
三代
三代 選舉 考課 遺滯 藩庶 官屬
相位 庶官 京司 關官
四術
忠愛 無私 用賢 簡能（論語子曰爲國有四術）
四要

文德 武功 決度 防固 刑賞 ○鄭玄曰賞賜也慶賜也

旗旒

姚崇十事

政先仁恕 不偉边功 宜緊不與政

絕貢獻 戚屬不任臺省 接大臣以禮 羣臣得

犯忌諱 絕道佛營造 推此鑒戒爲萬代法 ○疏

諫爭輔政

二柄

文 武 ○鄭元曰德言文武不可偏之

射侯八

王執鎮圭 三帛

○鄭司農云鎮安也王者所以安撫諸侯

子執穀璧 男執蒲璧 ○鄭司農云穀讀爲沃沃謂玉有光潤蒲讀爲蒲蒲謂五采繅也

執桓圭 九寸 侯執信圭 伯執躬圭 ○鄭司農云信讀爲伸躬讀爲倦

子執穀璧 男執蒲璧 ○鄭司農云穀讀爲沃沃謂玉有光潤蒲讀爲蒲蒲謂五采繅也

五瑞 ○鄭司農云五瑞公侯伯子男所執以朝天子者

王執鎮圭 下同 ○鄭司農云鎮讀爲填填謂鎮撫四方

三帛

諸侯世子執纁 公之孤執玄 附庸之君執黃

○鄭司農云纁讀爲熏熏謂赤黑

高陽氏之後用赤繒

其餘用白繒 ○鄭氏

二情

玉帛 ○鄭司農云玉帛所以爲信也

六摯

鴈執庶人執雉 士執雉

二服
皮弁素積　玄衣素裳
三爵
玄爵為上爵服
后玄爵為上祼之爵
青爵
○曲禮下曰婦人尚右手
冠禮三加
始加緇布冠　次加皮弁　次加爵弁○士冠
禮辭加曰　玄冠黃衣朱裳
六采
諭其志也　六色
青與赤文
青東　白西　赤南　黑北　玄天　黃地○地方
太玄經曰為九文為六採雜五彩以文飾其質
五章
青與赤文　赤與白章　白與黑繡　黑與青黼
五色備繡○黼黻畫於衣繡黻繡於裳
深衣五法
袂圜以應規　曲袷如矩　負繩及踝以應平
直下齊如權衡以應平
三弁

章弁兵事　皮弁　冕弁田獵　冠弁
四代服
虞敦　夏山　殷火　周龍章○明堂位
三代冠
夏毋追　殷收　周弁○　殷冕甫追反　郊特牲
夏收　殷哻　周弁　殷冕甫追反　郊特牲
虞皇　夏收　殷哻　周冕○　玉制
齊三服
春獻冠績為首服　緇素冬服　輕綃為夏服
○漢元帝齊三服官
冕弁
羣臣二十一服
衮冕　鷩冕　毳冕　絺冕　玄冕
衮冕　冠弁服　進賢冠
平冕　爵弁　武弁　委貌冠　却非冠
遠遊冠　法冠　高山冠　委貌冠
平巾幘　黑介幘　介幘　平紗綠幘　具服
從省服○唐志
五玉
春服倉玉　夏服赤玉　季夏服黃玉　秋服白玉
冬服玄玉○月令服冠衣裳玉飾
弘璧　琬琰　大玉　夷玉　天球○書顧命玉重

五路 王建大金象 革路 木路 ○ 已上先轅木輅也 月令春乘鸞 王后五路 重翟 厭翟 安車 厭翟 翟車 ○巾車 安車 四望 金根 ○ 四代路 夏鉤車 殷大路 周乘路 ○明堂位 行夏之時 乘殷之輅 ○論語 四代禮樂 乘殷之輅 服周之冕 樂則韶舞

氷乘舟 陸乘車 泥乘輴 ○史記作橇音蘧 山乘樏 ○漢書作纍 五戎 ○周禮 戎路 廣車 闕車 革車 輕車 ○闕禮車儀 車六等 軨戈人殳戟 酋矛 ○考工記車有六等之數兵車也

六建

六人也 ○ 建旐 旃 ○ 已上 兵與人也 ○ 建旐 旃 ○ 已上 兵與人也 ○ 建旐 旃 ○ 已上 兵與

耕根 安車 四馬 羊車 黃鉞 豹尾
○唐 ○宋改建

六節

虎 山虎 人 上圓 龍 厚頭 ○以金為之
旌 用道者 符 用門關 管 都郵用 ○以竹為之 ○周孔子建之

九旗

日月為常 交龍為旂 通帛為旜 雜帛為物 大夫 熊虎為旗 師都 鳥隼為旟 析羽為旌 全羽為旞 遠車 析羽為旌 有鈴
○司常掌九旗 三等七

五旗

東曰旗 青龍 南曰旟 朱鳥 西曰旐 白虎 北曰旃 玄武 中央曰旜 黃龍
○漢禮樂志五時用圖

四代旌旗 異旂 夏旂 畫龍 交龍為旂 殷大白 周大赤 ○周官經傳通解續 畫龍 熊虎為旗 畫虎 鳥隼為旟 畫鳥 龜蛇為旐 畫龜蛇 全羽為旞 析羽為旌 有旒

三皇樂

日 畫龍 月 畫月 星 畫龍 龍 龍木 虎 行坎 鳥 行離
蛇 行震 鵲 行巽 狼 韓 籍也載 食兩豕 ○高子九章

五鍾

青鍾大音 赤鍾重心 黃鍾洒光 景鍾昧其 ○景鍾昧其 黃鍾洒光 赤鍾重心 青鍾大音

黑鍾隱其常 ○黃帝 ○周子讀書記疑

六舞

雲門大卷 大咸 大磬 大夏 大濩 大武

○周禮大司樂以樂舞教國子舞雲門以祀天神 ○以黃鍾為宮 ○以竹為之 ○周孔子建之 ○以金為之
○加朱干玉戚冕而舞大夏 ○大夏夏舞大胥以樂儀正舞位 ○大磬 ○大咸 ○大卷 ○大濩 ○大武 ○六舞大合樂 ○望 ○宋改建 ○周官經傳通解續 ○六舞皆素絃朱絃而舞

帗舞 皆持 羽舞 皇舞 ○樂師教國子舞大夏 ○小舞 ○舞方以類聚 ○舞羽以皇 ○社稷以興雨 ○以致百物 ○以祭山川 ○以祭百物 ○以祭百神 ○以祭先妣 ○以祭先祖 ○以祭四方 ○以祭四望 ○以祭日月星辰 ○以祭風雨 ○以祭水旱 ○以祭社稷

黃帝咸池　少昊九淵　顓頊六莖（樂緯五英）　堯大章　舜大韶　禹大夏　湯濩　武王武　周公勺（一云文王有聲之樂武王作武周公作勺）

四代樂器

揩搏　玉磬　揩擊（皆居反）　小瑟（明堂位）　晉大琴　大瑟　中琴

四夷樂

東方棘　南方任　西方禁離　北夷禁（周禮鞮鞻氏掌四夷之樂）

東夷曰株　南夷曰南　西夷曰侏（離）　北夷曰禁（禮記注每長一丈）

南夷曰僥　西夷曰禁　北方曰昧　東夷曰離（白虎通東夷者言柢也禁作言昧作株）

六鼓

雷鼓（祀天神）　靈鼓（祭地祇）　路鼓（四面）　鼖鼓軍

鼖鼓（鼓人）　晉鼓（金奏）　○（先儒或曰周存六代之樂至秦唯鄒魯二縣有雅樂）

夏足鼓　殷楹鼓　周縣鼓（明堂位有虞氏兩鼓夏后氏兩楹殷人兩縣周人兩足）

鎛鍾　鎛鍾　鐃止　鐸通（見禮器）

三大舞　唐

七德（本秦始皇陳於咸陽宮以舞）　九功（本功成慶善樂文舞）　上元（馬宗作○樂志）

雅樂二十器

金二（編鐘）　石一（磬）　絲四（琴瑟）　竹三（簫篪）

匏二（笙）　土一（塤）　革五（建鼓靈鼓鼖鼓路鼓鼗鼓）

木二（柷敔○隋志）

武六成

始而北出　再成而滅商　三成而南　四成而南國是疆　五成而分周公左召公右　六成復綴以崇（編丁反○樂記注每長一終）

六音

鞉鼓　椌　揭　壎　篪　虎（揭其謁反壎吐勳反篪直離反虎謀苦反○樂記此六者以其聲音之）

天子將出撞黃鐘之磬右五鐘皆應　入則擊柷敔左五鐘皆應（向曰言備右五鐘大呂至中呂左五鐘大呂至中呂）

三器

應雅（明堂位）　六代舞

六英　大護　大武　正德　武德　山雲（隋志後周）

鐘磬三等 宋 王朴樂太重 胡瑗阮逸樂並費

八音樂器

絲 琴 瑟 箜篌 琵琶 頌琴 應木 笙 竽 巢

匏 笙 和 匏 簧

土 塤 缶

革 鼓 鼗鼓 鼖鼓 路鼓 晉鼓 賁鼓 縣鼓 節鼓 拊 相 雷鼓 靈鼓

木 柷 敔 雅 笙 管

金 鐘 鎛 鐃 鐲 鐸 鑮 鏡 鏡 錞 鐲 鐲

石 磬 編磬 編鐘 歌鐘 鎮 歌磬 埙 篪 篴 簫 笛 春 觱篥 觱篥 觱篥

歌器
靈則歆 中則正 滿則覆 ○荀子
四類
日月星辰 ○周禮小宗伯 兆四望
四望
日月星海 ○大宗伯 兆四望
五嶽四鎮四瀆 ○大宗伯 兆四望
魯三望 泰山 河 海
海岱及淮 ○職方氏 兆四望
分野之星 國中山川 ○保章氏 皆主祭之
七祭
三昭三穆 太祖之廟 ○以上王制 可以觀七世之親 ○祭法 考廟 王考廟 皇考廟 顯考廟 祖考廟 七廟 一壇 一墠 ○王制 天子七廟 三昭三穆 與太祖之廟而七 諸侯五廟 二昭二穆 與太祖之廟而五 大夫三廟 一昭一穆 與太祖之廟而三 適士二廟 一昭一穆 與太祖之廟而二 官師一廟 庶士庶人無廟 ○祭法 王立七廟 一壇 一墠 曰考廟 曰王考廟 曰皇考廟 曰顯考廟 曰祖考廟 曰壇 曰墠 ○王制 諸侯五廟 三昭三穆 與太祖之廟而五 大夫三廟 一昭一穆 與太祖之廟而三 適士二廟 一昭一穆 與太祖之廟而二 官師一廟 庶士庶人無廟 ○祭法 諸侯立五廟 曰考廟 曰王考廟 曰皇考廟 曰顯考廟 曰祖考廟 大夫三廟 曰考廟 曰王考廟 曰皇考廟 適士二廟 曰考廟 曰王考廟 官師一廟 庶士庶人無廟 ○王制 天子七廟 三昭三穆 與太祖之廟而七 諸侯五廟 二昭二穆 與太祖之廟而五 大夫三廟 一昭一穆 與太祖之廟而三 適士二廟 一昭一穆 與太祖之廟而二 官師一廟 庶士庶人無廟 ○祭法 諸侯立五廟 曰考廟 曰王考廟 曰皇考廟 曰顯考廟 曰祖考廟 大夫三廟 曰考廟 曰王考廟 曰皇考廟 適士二廟 曰考廟 曰王考廟 官師一廟 庶士庶人無廟
六宗
時祭
四時祭
春礿 夏禘 秋嘗 冬烝 ○王制 礿 夏殷祭名 禘 夏祭名 殷祭名 嘗 秋祭名 烝 冬祭名 ○祭統 春礿 夏禘 秋嘗 冬烝 ○禮器 春禘 秋嘗 ○禮器 春禘 秋嘗 冬烝 ○禮器 春禘 秋嘗 冬烝 ○禮器 春禘 秋嘗 冬烝

乾坤六子水火風雷山澤○
于地間遊神○孟康說
天宗三日月星地宗三河海岱○馬融說
星五緯辰十二次司中
昴○臧榮緒說
天宗日月星辰寒暑之氣地宗社稷五祀四方之
三昭三穆○孔氏說見天類書有異
太極沖和之氣爲六氣之宗○王肅劉昭說從之
天皇大帝及五帝○鄭玄說
司命文昌第五星
風師箕星

三社

大社王社亳社○通典周制天子三社王社在雍門之右大社在其西北東社在其東南三社皆廣五丈以五色土爲之各依其方色唯中央以黃朱子曰白虎通云王者必受命而王然後得有天下之土以立社蓋取四方之土以歸而立社於中以報本反始也然則三社皆受之於天子而各歸以立之於其國也
國社侯社亳社○三輔故事王者封五等諸侯各立其社使民得祭以報功德
社土神穆穀神句龍棄配食○郊特牲五祀之神各居其時而食於其中央之室中霤門行厲戶灶門行也
周社亳社○左傳孔疏引公羊傳說亳社殷家所立周家不廢殷社故有二社
三代社
夏以松殷以柏周以栗○春秋公羊傳曰松柏之間必有主人焉故謂之社主人可知也主地正栗猶戰栗也栗主天正也

五社

大社松中門外八里
西社栗九里
東社柏八里
南社梓七里○白虎通曰社稷所以有樹何也尊而識之也古者建國必擇其土之所宜五木而樹之以爲社主各因其土地所宜名木而樹之故周禮曰各以其野之所宜木辨其邦國都鄙之社稷之壝而爲之種是也
北社槐六里
中社

六祈

類造反說○同上
禬禜攻說○同上
祠禱禱善也求福祥也
祓除禍災也
禳禬禳攘卻也禬音芳萬反
禂禱解過謝罪也
禁禦禁止也
告祭以事相告語也

九祭

命祭衍祭炮祭周祭
擩祭擩音而反
絕祭繹祭
共祭皆生人食之禮○擩祭謂祭肺祭之事
振祭

六辭

命詔命會禱
祠誄祠者報福之辭誄者累德以生前之行
禱者求福之辭
命詔天地五帝從冀州南郊
天地五帝冀州南郊
北郊
五郊四方各在其郊
五時

唐書曰李淳風所撰典章文物志等書行於世論前代渾儀得失之差甚詳見藝文志

唐禮志

舊禮類丁公著禮志十卷

唐孝行志

舊雜傳記類道琉孝行志二十卷 柳宗元孝門銘曰在帝有虞以孝烝烝仲尼述經以教于曾惟昔曾侯見命東宮亦有考叔寤莊稱純

唐經略志

書目唐年經略志 缺 卷張淵撰始征伐四夷終朝貢

三司

甘唐時事

淳化續翰林志

淳化二年十月辛巳翰林承旨蘇易簡獻續唐李肇翰林志二卷詔藏史館仍賜詩二章文穆白氏堂四字以賜 崇文總目職官類李肇翰林志一卷楊鉅學士院舊規一卷雜史類韓偓金鑾密記五卷 下曰次續翰林志一卷蘇耆撰易簡所不及載者一十九事附當時名人詩翰林學士李宗諤集翰苑現制恩例著為定式祥符中上之 天聖四年二月十五日錢惟演為金坡遺事三卷文宗御札御詩

卑幼之通稱子與理凡正凡混凡偏凡雜之義已詳於湯誥之篇

魯四代學

米廩廣庠 序夏序 瞽宗殷序 泮宮周學 ○明堂位魯之四代之學文王世子注魯之四代之學周有虞之庠夏之序殷之瞽宗

學校庠序

郡國曰學縣道邑侯國曰校 鄉曰庠 聚曰序 塾 ○漢元始之內三輔郡國皆置經師人

兩學

國學說宮子大學 招賢良 ○晉惠帝元康元年

四學

紺珠九

十一

儒學補次 玄學何尚 史學何承 文學謝元

○隋文帝大興學

五館

明山賓 陸璉 沈峻 嚴植之 賀瑒為五經博士各主一館 ○梁武帝開五館置生

筮四等

天子以球玉 諸侯以象 大夫以魚 士以本象 ○玉藻

孔子御璉 諸侯御棻 大夫服筮 ○荀子

冕冠 長冠 委貌 皮弁 爵弁 通天 遠遊 高山 進賢 法冠 武冠 建華 方山 巧士 術氏 鶡冠 ○續漢志 司馬彪云 漢制 卻非 卻敵 樊噲 樊噲 進賢 有四梁 四梁 一梁 通天 布冠 二進賢 一梁 綬八等

黄赤綬 乘輿 紫綬 諸侯王 綠綬 相國 黄綬 四百石 三百石 青綬 千石 六百石 黑綬 六百石 三百石 青紺綬 綬 紺 緑 ○續漢志 綬 卿中二千石 一梁 千石 一梁 ○續漢志 綬 公侯 系將 綬 紺 緑 ○續漢志 綬 三公 三梁 綬 紺 緑 ○續漢志 綬 大將軍 三梁 綬 紺 緑 ○續漢志 綬 大將軍 三梁 綬 紺 緑 ○續漢志 綬 大將軍

王侯公卿二千石六百石郎吏
匈奴侍子○（見九卿續漢志大鴻臚設九譯以待之）
諸說九譯人續

四朝

外朝 中朝 內朝 詢事之朝○（通典有詢事之朝）
唐至正至御承天門聽政古之外朝 朔望坐太極
殿視朝古之中朝 常日兩儀殿聽朝視事古之內
朝○六典

五禮

梁五禮八千十九條 吉一千五條 凶五千六百
九十三條 賓五百四十五條 軍二百四十條
唐五禮之儀一百五十二 吉五十五 賓六 軍
二十三 嘉五十 凶十八○元大典闕

二郊

鄭玄郊丘爲二 南郊祭北帝 北郊祭神州地帝 祇
王肅郊丘爲一 北晉郊泰始初 一祭地 丘用方 丘祭昊天上帝
合祭天地 魏黃初 於南郊 圜丘祭天皇大帝
北郊祭后土 元始 於北郊 方丘祭地祇
宋武帝 光 天并 一 地 丘 用 方 丘 祭 昊 天 上 帝
晉元帝 元 初 於 南 郊 圜 丘 祭 皇 天 上 帝
宋文帝 元 嘉 於 北 郊 方 丘 祭 皇 地 祇
齊武帝 永 明 於 南 郊 圜 丘 祭 昊 天 上 帝
梁武帝 天 監 於 北 郊 方 丘 祭 皇 地 祇
陳 因 梁 制
後魏 天興 於 南 郊 圜 丘 祭 皇 天 上 帝
後周 於 北 郊 方 丘 祭 皇 地 祇
隋 因 周 制
北齊 冬至 於 南 郊 圜 丘 祭 昊 天 上 帝
夏至 於 北 郊 方 丘 祭 皇 地 祇
北郊 祭 后 土 以 高 祖 配
南郊 祭 天 皇 大 帝 以 世 祖 配

墾餘子車出然後乃歸夕亦如之書傳

三賜

一命受爵 再命受衣服 三命受車馬 ○曲禮疏引尚書傳

二賜不及車馬三命也

三命

朝朝暮夕 日中又朝 ○王藻曲子

命服三等

韎衣 褕衣 褖衣 ○王藻疏云蕭注韎士之命服褕衣褖衣皆卿大夫之命服

三古

玄酒 腐刀 漢鼎 ○祖庚碑文

五宮

緹紺玄大

六宮

大廟 宗宮 考宮 路寢 明堂 ○漢書作五宮蓋

神號

祖云皇上帝

牲號

周禮羣小祀曰貍沈羣大祭曰埋沈

帝號

祖云黃帝軒轅氏

鬼號

禮記大傳祖云始祖之所自出謂感生帝

示號

土祇地祇

盛號

曲禮祭天曰燔柴祭地曰瘞埋祭山林曰庋縣祭水曰沈辨六號

禮

朝事 薦黍稷 ○發禮義報

周民數

周治致太平政稱刑措民口千三百七十一萬四千

九百三十三 ○當地

司民協孤終 司商協名姓 司徒協旅 司寇協萌

牧協職 工協革 場協入 廩協出 王治農

子籍 掌子農隙 耨穫亦於籍 狩於既烝 狩

於畢時 ○周語仲山父曰

六引

萬年縣令 京兆牧 太常卿

兵部尚書 ○大司馬疏

五旗

太右衛黃 曉衛赤 武衛白

○鄭志

六軍 大國三軍 次國二軍 小國一軍

王六軍 又曰六師

五人爲伍 有長

五伍爲兩 二十五人

五卒爲旅 有五百人

五旅爲師 二千五百人

五師爲軍 二萬五千人

○周禮大司馬

千乘之國 命卿帥天子六軍之一軍比諸侯一師及諸侯之卿帥天子一軍比諸侯一旅及諸侯之大夫帥天子一軍比諸侯一卒及諸侯之士帥天子一軍比諸侯一兩及諸侯之庶人

三軍

大國三軍其賦千乘會以周公故爵雖侯而軍賦皆

大國之制費誓曰魯人三郊三遂郊即鄉也天子六鄉具六軍六遂成其之合都邑之師為萬乘魯三郊三遂三軍二遂貳之公都之師為千乘所謂千乘之成國半天子之甲者也名者積伍五人至卒百人而一軍合為九千人甲士一百七十五人一百二十五人魯頌閟宮言公徒三萬者舉三軍之成數也言公車千乘者舉曾國兵車之成數也魯本三軍

公羊言二軍穀梁言一軍皆非是四丘為甸出兵百人其七十五人戰車也其二十五人重車也是一兵十五人一甲而三人有奇作丘甲丘皆出甲是一甸而出兵百三十三人有奇則三增其一為三

則加增三乘（周禮注文）

七萃

七萃之士萃聚也猶言興大夫（周禮注）

九軍

天子六軍　諸侯三軍（子勇云一人一人為九軍注）

七軍

中軍　左右廂各二軍（通典引李靖兵法）

四軍

甄山　甄水土　甄陣

左　石　前

中　上　下

五兵　二衛

中兵　外兵　騎兵

（分中外兵為左右中兵外兵騎兵為左右中兵）

左中兵　右中兵　左外兵　右外兵　都兵（通典引李靖兵法）

別兵　都兵（通典引李靖兵法）

澤　甄平陸（晉志）

後（晉志）

新（左傳）

左衛熊渠虞音　右衛

三行

中行　右行　左行（左傳晉作三行以黎侯為上軍下軍更為上下軍）

三官

鼓　金　旗（言子所不識）

八陣

天　地　風

鳥翔（白虎通文）

洞當　中黃　部騰

衛（左傳萬侯）

鳥飛　折衝　虎翼　握機

虎翼　蛇蟠　飛龍

方圓牝牡
金土水火木
地人天〇太
車箱車軒曲二
〇吳子
三陣
天陣星宿
地陣山川
人陣
五陣
牝春方夏圓秋冬〇周書
兩前伍後專右
方仍圓黃曲黑
唐兵三變
府兵彍騎方鎮
五庫
車兵祭器樂
衣甲槍弩
箭〇宋五庫
軍鼓三百六十面
金四弓四
箭四甲十三彭排六
器用八〇魏六
十二軍
參旗鼓旗玄戈井鉞羽林騎宿
平道招搖苑游天紀天節〇唐六軍
六軍
左右龍武左右神武左右羽林龍武二
左右神策分左右廂置天
十軍
兩軍
羽林龍武神武神策威〇左
六軍
領軍護軍左右二衛駙馬騎游擊
衛尉率吏士周宮外於四方四角立八屯
鼓一面

魯公之廟文世室也武公之廟武世室也○
廟象周王城之廟又
周公稱大廟魯公稱世室羣公稱宮
牲魯公用騂犢羣公不毛 盛周公盛祭器曰盛
廩 ○公羊 五府 明堂五名
赤曰文祖 黃曰神斗 作斗 白曰顥紀 黑曰玄
矩 之宮重屋周之明堂 通典 周曰靈府 ○隋宇文愷明堂議引五經異義
文祖周曰明堂 商 神斗周曰大室 中 顯紀周曰總
章 ○史記 繼珠九 三二
靈府周曰青陽東 玄矩周曰玄堂 北 ○
明堂言五室者據考工記言九室名異工 戴盛德
中曰大室 ○五牛名弘而明主以明堂議 兩觀 雙闕
東曰青陽 南曰明堂 西曰總章 北曰玄堂
○錄 明
天子外闕 兩觀 諸侯內闕一觀 ○公羊傳注
周設兩觀 ○禮 仲尼
漢未央宮東有蒼龍闕北有玄武闕 ○三輔
三臺

銅爵中 金虎南 冰井北
金鳳 聖應 漢光
射器
引矢 決拾 旌 ○
輔弟子纳云
三侯
天子 虎 熊 豹
熾 ○大射 諸侯 熊 豹 ○
侯 ○ 三侯 白 ○ 畫 ○ 三
侯 ○ 三 ○ 畫 ○ 三
侯 ○ 三 ○ 畫 ○ 三
侯 ○ 三

春蒐 夏苗 秋獮 冬狩 ○周禮大司馬

春曰苗 秋曰蒐 冬曰狩 ○公羊傳

春曰田 夏曰苗 秋曰蒐 冬曰狩 ○穀梁傳

三田

乾豆 賓客 充君之庖 ○王制天子諸侯三田皆殺三品

和容 主皮 和容 興舞 ○周禮鄉大夫論射

五等二曰和容四曰和鄉

三射

鄉射五物

燕射 大射 賓射 ○周禮大司馬

燕射法明貴賤王以驕慶爲節賓射以和容爲節大射以主皮爲節

五兵

弓矢 殳 矛 戈 戟 ○周禮司兵掌五兵

戈 殳 戟 酋矛 夷矛 ○司兵車之五兵

矛 戟 鉞 ○陳五兵注云戟合矛鉞也

刀 劒 矛 戟 弓矢 矢 ○本戎南子注

義兵 應兵 忿兵 貪兵 ○四語

中兵 外兵 驕兵 別兵 都兵 ○鄭司農云五兵

六弓 四弓

王弧夾庾唐 天子雕弓 諸侯彤弓 大夫彫弓 諸侯形弓 ○周禮大司

長角牆格 ○儀禮

矢 庾 ○注云矢

狀遠 ○儀禮

四弩 上弩 唐大 ○周禮司弓矢

弱弓 張 角弓 木單 大 ○周禮大司弓

八矢

枉矢 絜殺 鍭矰 ○周禮司弓矢

大 ○周禮司

大夫黑弓 ○荀子

大夫嘼弓 士盧弓 ○公羊傳

弩甲 盾 ○周禮司兵注云甲鎧也盾扞身蔽也

矰矢 ○周禮司弓矢注云矰矢生射之矢也

竹木 兵弩 ○周禮司兵

三革

甲胄 ○周禮司甲注云甲鎧也胄兜鍪也

犀兕 ○周禮司甲注云犀兕甲堅

兜甲七屬

函甲之制十三 ○漢書刑法志

白布 皁絹 布精 光要 合甲五屬 ○考工

馬甲 ○周禮司甲漢書刑法志作馬甲

步兵 細鱗 山文 烏鎚

皮 木 鎖子

二廣

右廣左廣○左傳僖廿七年分爲二廣胡有一廣

大國置三軍 次國二軍 小國一軍

諸王國三等

開內二百七十三 河南六十二 河東一百四十一

十道置採訪使 十道

江南二十一 山南十 隴右十九 淮南十

江南二○兵志 淮南十八 山南十五 隴右十七

十道置府六百三十四 內二百六十一○兵志

天下諸軍州府鎮總六百九十四 內關內道一百八十二 河東道一百二十五 河北道一百二十二 山南道一百一十九 隴右道七十 淮南道一百一十六 江南道一百二十五 劍南道一百一十 嶺南道一百一

賢樸 敦厚 謹慤 和藹 ○北齊書
德行志節 經明行修 ○北齊書
○隋百官志 科

六科

秀才 明經 進士 明書 明算 ○通典
○唐六典 以上有俊士通典 以上有俊士舊大業中
博通墳典明於教化
識洞韜略運籌決勝 洞明政理可使從政
賢良方正能直言極諫 軍謀宏遠材任邊寄
才識兼茂明於體用 ○唐六典 ○通典 卷十八

文章典雅 詞藻清麗 ○唐六典 ○通典 卷十八
剛方嚴毅 執憲不撓 ○唐六典 ○通典 卷十八

擇人四法 ○唐六典 ○通典 卷十八

身體 言辭正辨 書 判 ○唐六典 ○通典 卷十八
○唐六典 以上書判 以下書判 以下身言書判 以下身言書判 以下身言

二舞 宋
文舞文德升聞大中祥符盛典 武舞天下大定 ○孫休化成天下 威加海內 ○諱化

干戚 旌 鐘 武舞九器
纛義證武舞執干戚九器

九鼎
中曰帝鼎 八方曰蟜鼎形晶實甦卓壯風 ○山西寧三年鑄
宗廟九鼎 三爲牡牛羊豕六爲麋羞 ○政和禮制

九玉 九磬

蒼璧 蒼琮 青圭 赤璋 白琥 玄璜 兩圭 有邸 四圭有邸
圭璧 ○儀禮神九德之瑞造

銅壺四 青曰延恩 丹曰招諫 白曰申冤 黑曰通玄 ○武

雅樂十二和

豫和 順和 永和 壽和 舒和
太和 昭和 休和 肅和 雍和
正和 承和 ○大晉始天地之和廟樂迎數以號和大唐雅人

三壇
壇封禪山 降禪壇 社首 朝覲壇 ○唐韓愈封元年詣臣

元廟
武德元年始立四廟正觀七年增太廟爲九室 ○依禮天子七廟三昭三穆與太祖之廟而七 ○諱虎

四廟 宋
僖順翼宣四祖 ○僖諱偃 順諱敬 翼諱弘殷 宣諱朓

親從官 天武官 御龍子直 ○本聲記第

禁衛五重

禁兵 廂兵 役兵 民兵 ○廂諱

禁兵 廂兵 鄉兵 番兵 ○鄉兵番兵皆有刺面

五賦
公田 民田 城郭 雜變 丁口 ○諱

中興十三處戰功

浚明州 吳玠和尚原 吳玠 玠殺
金平 韓世忠大儀 劉錡順昌 張子蓋海州

李密海道 郎宏淵蔡倫橋 唐元文来石 李道
光化 劉錡卓角林 王宗沐靖碓山 李鶚十三
十一關
乾闥太宗 天章真宗文仁宣祖諱碓山 李鶚十三
敷文徽宗煥章高宗華文孝宗寶謨光宗寧
顯文理宗

二社

太社 帝社 ○社稷

六神

風伯 雨師 靈星 先農 社稷 ○

八神

天主 地主 陰主 陽主 ○

月主 四時主 ○

徧祫年數

禮曰三年一祫五年再殷祭 鄭玄高堂隆先三後二謂二祫
相去為月六十中分三十置一祫 徐邈先二後三謂二祫

五帝

國馬 田馬 駑馬之輔 ○

五郊

宋氏舍文嘉注云周禮王畿內千里二十分其一為
近郊近郊五十里倍之為遠郊 漢不設王畿以其
方數為郊東郊八里數南郊七里數而郊九里數
北郊六里數中郊在西南去地五里數 ○

三神

地祇 山澤 ○

甘泉 泰陰 雍五時 ○

用錢每百纔八十五河南府以八十爲百　五倍出入皆以八十爲陌　漢三司使王章始令入者十出者七十七謂之省陌

錢三品

永通萬國錢千　五行大布　五銖　○隋制

賦算百二十

農民年二十五已上六十出口賦錢人百二十以爲算孝文減至四十孝宣減三十孝成減四十

唐制民始生爲黃小十六爲中二十一爲丁六十爲老開元韶三歲以下爲黃十五以下爲小十八以上爲中二十三以上成丁廣德詔二十五爲成丁五十五爲老

五布

紵布　列肆售之稅　總布　計丁每年十斛之輸

罰布　犯市令者之罰　廛布　貨賄舍館之諸物之稅　○周禮布廛注布泉也

三市

大市　日昃而市朝市也　朝市　朝時而合

夕市　夕時而退

九室

內有九室　路寢　外有九室　路門　○路人　趨

百步爲一表爲三表則二百步又五十步爲一表三百五十步　○周禮大司馬中冬教大閱爲表

射六耦

三人爲耦二耦同射一侯則十二人　○大周禮大司馬合諸侯

七兵

戊劉鉞殘矟　鉞古文戚　○書顧命兵

五盾

朱干中干伐　櫓大盾　其二者未聞　○周禮司干

四舞

羽籥內舞　○舊唐書八佾

百雉

五板爲堵五堵爲丈百雉曰城堵曰雉一雉之墻長三丈高一丈　板謂筑墻兩端木也

五板爲堵　一丈爲板　板謂筑墻兩端木也

長三百丈方五百步　坊記都城雉制不過百雉

長安十二門　步

烈城　清明　宣平　覆盎　長安　西安　章城

雍洛城 周城 樓高○三輔黃圖
漢十二門 揭漢
東上西 雍門 雍門 雍門 雍門
東上東 廣陽門 廣陽門 廣陽門 廣陽門
穀 夏○案○晉灼曰東通洛陽明有二門 東郭門 北層名大陽四門西有廣夏二門
九門 唐 安化西 春明 通化 延興 延平西北開遠門 光泰門 一開遠
二樓
勤政務本○開元中置
花萼相輝
一
麟德殿 結構○在內明宗
三館
欽賢 翹材 崇上○相隔東路北門北宋三館
六門
陵陽等五門與宣陽為六○晉咸寧五年始給
六開
宣陽
案開陽開之屬○左傳成十六年
九市
長安立九市六在道西三在道東○漢宣
六開
唐

心敬則四海之內莫不盡力以奉其上矣 楊炎 孝經政理
四鄉
元和郡縣圖志 長樂鄉 興門鄉 懷仁鄉
一封邑傳 漢
律當乘傳及發駕置傳者皆持足五寸木傳信封以
御史大夫印章其乘傳參封之有期會累封兩端端
各兩封凡四封也乘置馳傳五封之兩端各二中央
一也馳傳兩馬再封之一馬一封也
鄉里鄉黨
五家為鄰二十五家為里萬二千五百家為黨○注疏
三老
五家立鄰長五鄰立里長五里立亭長五亭立鄉
三長 後魏
家為黨○注疏
三長
五家立鄰長五鄰立里長五里立黨長○漢文紀
四館
金虎 熊羆 扶豹 貔貅○後漢輿服志作貔貅
四衛 晉 羽林 一作羽林 北衛 南衛 左衛 右衛

丹陽 竹格 朱崔 驟騎 ○唐制 [illegible] 後宮八區 漢

胎陽 飛翔 增成 合驩 鸞鸞 ○張揖西京雜記應劭漢官儀曰後宮有八區昭儀第一 二十四軍 西京雜記三輔黃圖 林 披香 蘭林 [illegible]

李虎 元枚 李朔 獨孤信 趙貴 于謹

侯莫陳崇 宇文泰 [illegible] 元寶 元育 元廓

宇文貴 賀蘭祥 楊忠 王雄 堤 [illegible] 李遠 豆盧寧

將軍皆二開府凡為二十四貴分團統領是二十四

軍每一團儀同二人○按北史 [illegible] 二 [illegible] 大

[illegible] 朝紫 [illegible] 四方館 宋

都亭驛以待遠 都亭西驛以待西蕃 阿寧于闐新

羅勃海 懷遠驛以待交趾 同文館以待高麗

七參 惠

文武官職事九品以上及二王後朝集 文五品以上及兩省供奉官監察御史前外郎太常博

日參號常參官 武官三品以上三日一朝 [illegible]

官五品以上及折衝果毅者五日一朝號六參者

○百官志

四科

孝悌力行 經史儒術 [illegible] 廉平known直

○四科據後漢書 [illegible] 年詔

取士有三 取士之科大要有三由學館曰生徒鄉學六由州縣

曰鄉貢○選舉典 得人數路 漢

考績 賢良文學○漢書 [illegible] 二 [illegible] 良方正

考廉秀才中興增敦朴有道賢能直言獨行高節質

直清白敦厚之屬○後漢 [illegible] 三

八科 [illegible]

九經 五經 開寶通禮 三禮 三傳 三史

學究 明法○武德二年置 [illegible] 三舍法

大學外舍生二千 內舍生三百 上舍生百總為

二千四百員月一私試歲一公試補內舍生間歲又

一試補上舍生三等俱優為上一優一平為中長中

若一優一否為下○元豐 [illegible]

行義純固　節操方正　智勇通人　公正聰明
經術精通　學問該博　文章華麗　善聽獄訟
善治財賦　練習法令　○品藻元年桐嶋敕
孝悌睦婣　任恤忠和　○始置敬
行類入

四書院　諸王宅

嵩陽河南　嶽瀧　淸州　雒陽懷　白鹿洞潮

太祖太宗九王後曰睦親　泰王後曰慶親　英宗
二王曰覩賢　神宗五王曰棣　徽宗諸王曰蕃
衍　○朝野雜記

蒼璧天　黃琮地　玉璧日月　青圭四岳有邸藏生　赤璋南方炎帝　白琥西方元瑞　黃琮

經義　詩賦　○顯

西科

東京外城十九門

南五門　南薰　廣濟　宣化
東五門　上善　廣津　朝陽
西五門　順天　順濟　開遠
北四門　寧德　景陽　永泰

裏城十門

南三門　朱雀　保康　崇德
東二門　曆景　宜春
西二門　宜秋　闔闔
北三門　景龍　安遠　天波

宮城六門

南三門　宣德　左掖　右掖
東一門　東華
西一門　西華
北一門　拱宸　○東京記

器用類

五几

三鼎

四實

三代彝

七罍

六工六材

三材

五材

三十工

六材

飛景　流采　華鏡○
天子　諸侯　庶人○

六寶

聖能制識百物以輔相國家　王足以庇廕羣臣使
無水旱之災　龜足以憲臧不　珠足以禦火災
金足以禦兵亂　山林藪澤足以備財用○

五席

次　蒲　熊○

天子之席五重諸侯之席三重大夫再重○

三代禮器

三席

侍坐於大司成者遠近間三席可以問○

雙印

著文六十六字曰正月朔卯酉午庶次露昊○

三席

待坐於大司成者遠近間三席可以問○

五席

莞　藻

雜佩

珩璜琚瑀衝牙以納其間琚瑀以雜之行以采趨
以肆夏○大戴禮

天子佩白玉公侯山玄玉大夫水蒼玉世子前玉士
瓀玟○三禮

六玉

上圭　下璧　南方璋　西方琥　北方璜　東方
璧○禮方明上下四方之中諸侯執之

以銅為鑑可正衣冠　以古為鑑可知興替　以人
為鑑可明得失○唐太宗曰朕常保此三鑑內防己過

三鑑

小學紺珠十

劉敞著先秦古器記　歐陽脩著集古錄　李公麟
著古器圖　呂大臨著考古圖親得三代之器政和
新成禮器制度皆出於此　王黼云　博古圖品之多
五十有九數之多五百三十有七

六色幣

領軍將赤　威衛青黑　武衛黃○說文

九錫

車馬　衣服　樂器　朱戶　納陸　虎賁百人
弓矢　鉞　秬鬯○禮含文嘉○

大路金陽 戎路 ○ 路 二路

庭燎之百 庭燎 大子百 ○ 精義註疏

公五十 侯伯子男皆參 周禮 東王

五刃 刀劒 矛戟 矢

唐刀之制有 橫刀 五鋼

四 ○ 齊語注

陌刀

鉤 鉤 什 五鋼 五鋼 六鋼

鑽 鑽 鑽

束矢
五十矢為束○鄭注矢
古者一弓百矢○周禮大
射儀
九和弓
射人工巧為之特謂之參均
之驂馬內轡納之於轨故在手者惟六轡
六轡
六轡在手六轡如濡四馬八轡而言六轡有二轡繫
於軾故在手者惟六轡
八寸
三節
鷹有鑲四馬則八鑲○鑲笑聲鈴也動聲馬
武王十七銘
席四端 机 鑑盤 盥盤 楹 杖 帶 屨履
鬲豆 户牖 劒 弓 矛○大戴禮
六器
包羲作琴 神農造瑟 女媧制簧 暴辛為塤
倕之和鍾 叔之離磬○馬云歌長詩皇甫謐六藝
六章
上之黃其象方 天時變 火以圜 蛇 山以章
水以龍 鳥獸蛇 ○考工記畫繢之事
二邦
邦廣五十二糎為耦○考工記注
后稷始甽田以二耜為耦○漢食貨志
四寶
隨侯珠 劒寶 玉寶璧 琮寶 康寶鼎
分上○漢郊祀志中尉元年立四時於中山宜中
晉之璵璠 宋之結綠 楚之和璞
○禮器
八尊
五等五尊 三酒三尊○周禮
三節
三節以走 一節以趨○王制
八寸
雙節
節度使賜雙旌雙節行則建節
樹六纛○唐百官志
二司
編 方○元典章
扇三等
大駕鹵簿 扇為三等 雉尾扇 孔雀

淳熬 淳母 煎 炮豚 炮牂 捭豚 捭牂 肝膋 ○高禮 ○周禮 ○明堂位 之珍 ○周禮 ○內則 ○玉藻 ○禮器 ○禮運 ○禮器 ○禮器 ○禮器

魚膾〇魚膾其腦注胃
羹魚膾
膚祕味
四代俎
六膳
殽核
夏嚴
殽胾
周房俎〇明堂俎
宜稌
羊宜黍
宜麥〇周禮舍人六和
羹宜粱
犬宜稷
馬宜麥
六和
殽木
夏苦火
秋辛金
冬鹹水
宿有滑甘
〇鄭注曰膚謂切肉薄細者也骨謂牛羊五味調和者膚
三牲
鹿麋〇鄭注曰麋冬解角鹿夏解角以上皆以秋冬解角
四膏
犬膏
羊膏
夏行腸鱓膏臊
冬行鴈羽膳膏腥
雞
膳膏腥
〇鄭注曰膳之言善也以其肉善美
四飯
王者平旦食之
鯛
晡食之
鯛
大夫暮食
鯛
卿大夫平旦飯〇鄭注曰諸侯三飯
暮食
上公九獻
侯伯七獻
子男五獻
孤四獻
〇鄭注曰此謂祭宗廟其臨燕賓客則異
公食大夫禮記
公食大夫禮記
公食大夫禮記

羊承膚魚膾
牛羊承魚麋
羊豕腸胃魚
士祭三鼎大夫祭五
六鉶
上大夫八豆八簋六鉶
○謝氏良佐曰大夫比士食加一等大夫比卿減一等
九俎鉶芼牛藿羊若豕薇
鉶豕鉶○少牢饋食
孟冬食黍羹
○孟子
六物
秫稻必齊麴糵必時
陶器必良火齊必得
四等
孟春食麥與羊
孟夏食菽與雞
孟秋食麻與犬
孟冬食黍與彘
○孟子
五穀
黍稷稻粱麻
五菜
葵韭薤藿薄荷
五畜
雞豚狗羊牛
五味
酸苦甘辛鹹
五色
青赤黃白黑
五牲
麋鹿麕麇麏
五果
桃李梅杏栗
五穀
麻黍稷麥菽

四重釀○鄭曰酒久者乃成

三日一釀滿九斛米止○新都盛都曰投米九也投

九醞

四豆

○特牲饋食禮注云差庶同

曉炙載臨兩髀○特牲饋食禮注云差庶

上摡下摡○特牲饋食禮注云差庶

二旨勺

四人摡此佐食不○少牢饋食禮

二十豆

腸膴燒牛炙臨牛載臨牛舌○特牲饋食禮注云舌本也

羊炙羊載臨羊肺○特牲饋食禮注云肺祭也

魚膾鯉鮒以○特牲饋食禮注云鯉鮒貴賤所通有也

鶉鷃○鄭曰皆鳥名

一簋

簋皆一者簋以黍稷稻粱○鄭曰盛器也

二簋以黍稷皆二者簋以黍稷可用者外方圜曰簋內方外圜曰簠

納徵於庭 血志 詔於室 鄭曰詔告也 不

二竹簋方

夫人使下大夫勞以二竹簋方玄被纁裏有蓋其實棗栗擩于大夫也棗十二以下大夫也栗十二以下擩漬也注云擩謂漬菜

兼執之以進○鄭曰兼并也并執之以進于夫人王謂后親也

四酬

萬民之全人四酬上 三酬中

十月合朱也六十月合朱也九

三爵

曾子曰吾及親仕三爵而心樂

五秉

十六斛曰秉五秉合為八十斛曰

四簋

黍稷 稻 粱○詩豐與黍稷稻粱以四簋盛飯也

八簋

天子八簋○鄭曰飯不滿簋八簋為飯

梭禾 秉芻 秬米

戒佞諂　三疾　戒戲謔　戒賊德　除○（並小註）

狂　矜　愚○（諺解三箇疾）

三勿惡

貴而不賤則衆勿惡　富能分貧則窮士弗惡

知而教愚則童蒙（惡○（並諺解）說妙奉）

三行

老老而壯者歸　有餘財而賢不肖一（○楠子仰）

可無軟而貧者（諺解十九）　五交

勢則談窮　五知

知時知難　知命知退　知足○（宋李先生潮作五箇）

言動交進　五慎

名○（薛儀著所以自戒）

六悔

智行私曲失時悔　富不儉四體時悔　亂不少忍過時悔

早書不學用時悔　醉發狂言醒時悔　安不尋思危時悔

心口耳目手足○（唐休璟餘六箇）

清公勤明和慎○（並餘六箇）

視聽好學進德忠倫○（並吳文肅）

九弊

上有其六而無其人（駁問愚賤忠佞）　有其人而不其六（皆六箇）

顧望○（唐陸元輔九弊說去聲）　上下有交（並諺解）

三戒

不妄出入　不妄語言　不妄動作

孝友讀書　謹行勤學　下有交（並諺解）

謹禮法　存忠厚　親正直　勤學問　守家業

○（楠浦張先生成規子）

三事

清慎勤○（諺解仁齋）

勤謹和緩○（諺解）

淘破義○(註脱一字)曰

五不趨

不慶德　不量力　不親親　不徵辭　不察有罪

(○左傳作知五而以我人)

五藏

游　行　好　知

五夫

一自求安逸　甘磨怕　二不知儒林不悅古道

三勝己者厭使己者悅　四崇好優游眯瞎魏黎

五急於名宦瞎近權要(○柳文公五藏)

(柳文公五藏)

五過

交非其人　游戲怠惰　動作無儀　臨事不恪

用度不節(○不修己以治人)

治家十事

持身以清潔　慮心以公平　勿使婦人預政事

擇師教子學成勿使應科舉處庠序　衣服器用皆出中制稱家有無　齊祭祀孤貧　謹慶弔之禮

無蓄異物珍寶美妾僕　接賓客以和睦　待奴婢以寬恕(○少儀外傳)

四知

子221-503

四靈

謎金 鳳火 龜水 龍木○謎通 幷白虎為酒

靈○物緯書 五靈王者之嘉瑞○左傳

五蟲

鱗 龍 蛇 魚 蟲 木三百六十 羽 鳥 屬火三百六十 毛 獸 屬土三百六十 介 龜 屬金三百六十 贏 蟲 屬水三百六十

長○禹貢令語

六畜 天蒲又 馬牡 牛牡 羊牝火

六擾 六牲

象 體金曰柔順 犬 體肉曰義服 牛 羊 馬 雞 豕

○物緒庵異庵人注曰嫩畜羊義食

六擾 馴於人 五擾 四擾 三擾 二擾 一擾 無

牛曰一元大武 豢曰剛鬣 羊曰柔毛 雞曰翰音 犬曰羹獻○此禮

六牲 騂白曰牲 黝黑曰牲 黝牛羊豕犬雞 騂赤曰牲 黝黑曰牲 黝牛羊豕犬雞

六擾 騂牛 黝牛 羊 豕 犬 雞

牛屬司徒 土 羊屬宗伯 木 犬屬司寇 金 牛屬司馬 火

○說文 司空主豕 司馬主馬及羊○林氏說

五牲

牛 羊 犬 雞 豕

六畜

馬 牛 羊 犬 雞 豕

六獸

鹿 熊 麋 野豕 兔 ○禮內則 狼 野豕 ○左傳 貍 ○同上 狐 ○同上

三牲

豕○禮內則 牛羊 ○左傳 三牲皆在太牢祀天地宗廟之俎實

夏牲尚黑 殷白牲 周騂剛○明堂 夏牲用玄 殷牲用白 周牲用騂○禮云

六獸

鹿 麋 野豕 兔○禮內則 狼 野豕 ○左傳 貍 ○同上 狐 ○同上

六禽

雁 鶉 雉 鳩 鴿○說文 鴽 鶉 雉 鳩 鴿○說文

虎 赤羆 天鹿 辟邪 南山豐大特○說文

六畜

雞 豚 犬 羊 牛 馬

九穀

黍 稷 稻 麻 大小豆 大小麥○說文

八穀

黍 稷 稻 麻 大小豆 有二梁菽

黍稷稻粱菽麻麥○註草
稻黍大麥小麥大豆小豆粟麻
已缺疑

六穀六菜六食

穀黍稷粱麥菽
黍為陽穀為陰
六菜葵藿薤葱韭○註未詳
六食食者穀也○註未詳

米號黍曰糜合粱曰糈莫稷曰明粢稻曰
嘉蔬五種五穀五種
麻麥豆○註未詳
麻大麻也
麥小麥大麥也
豆黑豆也

五穀五種

麻金黍火稷土
麥木豆○註未詳

春麥夏穀季夏稷秋麻冬黍○註未詳

稻稷麥豆麻○註未詳
黍稷菽麥稻○註未詳
注種種也
五種四種○註未詳

東方多麥稻西方多麻北方多黍多禾○註未詳

穀五穀之長

一穀不升謂之嗛二穀不升謂之饑三穀不升謂之饉四穀不升謂之饛五穀不升謂之饟六穀不升謂之康五穀不升謂之大侵○註未詳

六米

黍稷稻粱苽菽

五果

桃李杏栗棗○註未詳

五菜

葵藿薤葱韭○註未詳

七菹

韭菁筍葵芥菹○註音沮

百穀

粱稻菽(各二十種)

○物理

桑稷稻粱麻麥荏菽雕胡之屬(各二十種)

水陸所宜

沂水岡宜麻　濟水和宜麥　河水甘宜菽　渭水多力宜黍○註未詳

四穀

雀 穀 縣 芭 ○詩生民說禹稷以天為已下此四穀

五鳩

祝鳩 鴝鵒 雎鳩 鶻 鳲鳩 鴝鵒 爽鳩 鳶 鶻鳩 鶻鵒

○祝鳩等少昊官

五雉

西方鶩 東方鸐 南方翟 北方鵀 鴿 落之屬

○同上

九扈

春扈鴝鵒 夏扈竊玄 秋扈竊藍 冬扈竊黃

棘扈竊丹 行扈嗜唶 唶 謝 桑扈竊脂

老扈鷽鷽 ○同上 宵扈嗛嘖 桑扈竊脂

動植九物

毛蟲 狄 鱗蟲 魚龍 鯊魚龍 齊 鯖魚屬 一云魯人呼鯊魚為鯖魚

羽蟲 雉 介蟲 龜 黿 大龜 芙蓉 蜃 屬 史記王林貢物

裸蟲 虎豹總名毛者 鱻 蓋古文鮮字 ○同上 玉篇大司徒以土會之法辨五地之物生動物

大獸五

腯 牛 膏 和羹 馬 牧 羸 瘠 毛豹總名 羽 鳥 鷙 鳥 鷹屬 鱗 魚

○狄 北方人 毛 豹總名 羽 鳥 鷙 鳥 鷹屬 鱗 魚

五石六鷁

香石千宋五 記 砌 報 洪 之 頃 其 頃 之 間 砌 洪 之 則 財 聚 之 則 散 ○ 石六鷁退飛過宋都 說 徐 也 視 之 則 財 聚 之 則 散 ○ 六鷁退飛過宋都 公 羊 之 傳 十 六 年 穀 梁 傳 物 無 洪 崗 而 已 石 六 鷁 退 飛 過 宋 都 是 故 五 人 名 之 也 是 其 不 能 則 而 動 王 說 過 於 是 則 而 動

五方神鳥

東方發明 南方焦明 西方鵬鳥 北方鵕鸏

中央鳳皇 ○ 文 皆 羽 族 色 長 五 色 為 主

十二月詞

正月楊 二月杏 三月桃 四月楸 五月榆

六月梓 七月菽 八月 九月槐 十月檀

十一月棗 十二月李

百開

吉者貨貝 五貝為朋 ○ 錫 我 百 朋 貺 云 正 義 曰 貝 不 成 貝 為 朋 貝 小 貝 大 貝 ○ 周 時 制 朋 之 為 貝 數 一 朋 為 貝 兩 參 一 朋 為 貝 兩 參 一 朋 為 貝 兩 參

渾沌旱龜○唐六典作渾沌旱龜

八龜

北斗 南辰 五星 八風 二十八宿 日月

九州 王龍○史記龜策傳

六龜

天龍 雲麾 仙鶴 地龜 螣蛇

南龜 獵獵 蠶蛾 西龍 雷電 屬車 左旗 東龜 果下 南辰 五星 北斗 九州 王龍 北龜 若屬 右旗

二龍

三王之龜○金縢注云云正義引王肅云三王之時

○周禮龜人掌六龜之屬

八駿

華騮 綠耳 赤驥 白義 渠黃 踰輪 盜驪

山子○穆天子傳周穆王

絕地 翻羽 奔宵 超影 踰輝 超光 騰霧

枝翼○王子年拾遺記雅

追風 白兔 躡景

○古今注云秦始

三代馬

夏路馬黑鬣 殷白馬黑首 周黃馬蕃鬣○禮記檀弓

夏哀車乘驪 殷乘翰 周乘騵○檀弓

六馬

戎路 齊金路 道金路

○周禮巾車掌公之五路 ○周禮校人掌六馬之屬天子十二閑馬六廄三種良馬以備六馬之外又有內廄外廄天子之馬二百四十匹以供六馬六閑馬四種良馬以備王之燕朝及會同賓客之馬二閑馬一種田馬以供田獵之馬

九逸

浮雲 赤電 絕群 逸驟

龍子 驎駒 絕塵○西京雜記

蒲梢 龍文 魚目 汗血○西域傳

十驥

驄霜白 皎雪驄 凝露驄 紫燕驌 綠螭驄

○漢書良馬記

飛霞驃 發電赤 流金駮 翔麟紫 奔虹赤

○其異者號曰龍馬

十二屬

子鼠 丑牛 寅虎 卯兎 辰龍 巳蛇 午馬

未羊 申猴 酉雞 戌犬 亥豕○物類相感志

三葉

玄武 青龍 白虎○曲禮疏注以此四獸

淳亭歷 蒨蒚○說文

八枳

德積維大人　大人析維公　公釈維卿　卿宋大夫釈維字　國釈維都都枳維邑　邑枳維家（小腳雙行上下相附各本脫此十字據玉篇補）

頭象天圓　目像日明也　耳聰達照高也　舌論伸能言也

足象地方　尾像緯五色具也　背像月光也　龍筆風鈴也

口包含物　心合度猶作也謀也　彩色光華也　龍矩朱青方也

腹文尸納物也（○諸德）　距銳鉤鉤曲可稱也　音激揚聲遠也

雞五德

（重）

狐三德

其色中和　小前大後　聽鼠五技　能緣不能窮木　能泳不能渡谷

頭戴冠文　足傅距武　敵在前敢鬬勇　見食相呼仁　守夜不失時信（○新序）　能飛不能過屋　能穴不能掩身　能走不能先人（○說文荀子楊雄方言）

死則丘首（○說文）

五禽

鹿　熊　猴　鳥（○後漢華佗有五禽之戲導引）

五藥

草木蟲　食穀（○仲尼右禮疾醫注神農子傳之數問天）

神農經三品藥三百六十五　中藥爲臣主養　下藥爲佐使（○本草

草木金　石穀（○入通五藥）

五芝

蘗伯芝　參成芝　蕪脂芝　夜光芝　王芝（○雞

青芝（生山名木蓮莊子作連）　赤芝（生山名）　黑芝（生名常玄山）　黃芝（生崑崙山名）

白芝（生華山）　青赤黃白黑紫（○鍾山記）

三芝

石芝　靈芝　丹芝（○詩疏引孫炎曰芝一名木蓮）

參成木槨　建寶（○抱朴子）　水芝其葉　芝芝其華

天子以槨　諸侯以薰　大夫以蘭芝　士以蒲

庶人以艾（○王度記）

四瑞

景星慶雲爲大瑞（名物考）　白狼赤兎爲上瑞（名物考）

六龍

將乘六龍以御天乾馬而稱震龍震動也乾之動自震始 乾文謂之龍而又四獨稱君子九三上不在天下不在田故君子言之九四上不在天下不在田中不在人故

乘馬

爲馬曰乘文稱焉 凡卦六陰爻也三陰爲乘馬坤貞六四爲白馬翰如

初六旨爲柂爲中爲子三爻爲九三特舉乾之本象稱爲長子可見它爲陰爻

十二栗

分而禾生日夏至晷景可度禾有秒秋分而秒定晷十二秒而當一分十分而寸其以爲黍十二栗三分十二分爲一銖禾三變

生於苗 成於穗 ○莊子知北遊之言

玉衡龜

龜千年五聚問無不知○晉郭璞玄龍負圖龜背有文

熊當中 虎居上 鹿在下 雕雉猿居右 馬兎魚居左 ○九歐爲陽文爲公侯而爲物之先

三異

蟲不犯境 化及鳥獸 豎子有仁心 ○中論漢倉莽年

不學紺珠卷第十

姓氏急就篇二卷

（宋）王應麟撰

元後至元六年慶元路儒學刻本

姓氏急就篇二卷通行本

宋王應麟撰。其書仿史游急就篇體，以姓氏諸字排纂成章，以便記誦。文詞古雅，不減游書。又雖以記錄姓氏爲主，而臚列名物，組織典故，意義融貫，亦可爲小學之資。篇中凡單姓皆無重字，篇末列二字三字諸姓，則不免複出。蓋義取兼載，勢難相避。其中稱僻之字，如梁四公記之類，雖託言沈約所撰，實說立稱號，本無其人，未免失之稍雜。然載籍既有此姓，剛者之反有挂漏之譏。過而存之，亦不足爲累。每句之下，各註其受氏之源，與歷代知名之士。必一一標所據之書，尤爲詳密。篇末有自跋一章，以歐陽修州名急就篇自比。修書今載居士集中，字數無多，亦無註釋，實不及是書之善。其跋亦作韻語，舊本遂誤合於正文。考應麟所作爾雅翼序，即用此體。蓋馬融廣成頌序之支流，與本書實不相屬。今離析書之，庶不失應麟之意焉。

姓氏

若古后皇錫氏姓

若古氏氏氏

賢戴籍

晉正考父孔子之先宋湣公子弗甫生孔父嘉孔父之後有孔防叔防叔生伯夏伯夏生叔梁紇紇生孔子孔子以孔爲氏又姓子氏孔子生伯魚伯魚生子思子思生子上子上生子家子家子生子京子京子生子順子順子生子高子高子生子慎子慎子生子魚子魚子生子鮒子鮒子生子襄子襄子生子忠子忠子生子琳子琳子生子琚子琚子生子宏子宏子生子傳子傳子生子以子以子生子光子光子生子衍子衍子生子仁子仁子生子孔子孔子生子建子建子生子京子京子生子立子立子生子惠子惠子生子完子完子生子長子長子生子玄子玄子生子宣子宣子生子尚子尚

唐更梁

更古切 他切

姬姓太公封齊其後以國爲氏有晉大夫更嬴又楚有更明列子有更生皆其後又有更始將軍更始天子更始元年赤眉立劉盆子爲帝更始降封長沙王更始二年赤眉殺更始又有更始姓出自更始將軍更始天子更始元年赤眉立劉盆子爲帝更始降封長沙王更始二年赤眉殺更始又有更始姓出自更始將軍更始天子更始元年赤眉立劉盆子爲帝更始降封長沙王更始二年赤眉殺更始

晉更梁

更古切 他切

晉代武帝宋有之後有晉更名更生其後仕晉仕親氏親氏後改爲更氏晉更生子孫因以爲氏晉更生子孫因以爲氏晉更生子孫因以爲

賈京房

賈京房 字君明 又音秘 本姓李

賈氏宋忠曰賈是氏也紀云禹封其子後別為賈氏又楚有賈大夫賈生子孫以為氏晉有賈季亦賈氏又秦紀女脩生大業大業生秦仲秦仲子莊公其後有賈氏玄孫賈誼又漢有賈護賈偃賈捐之賈逵賈充賈氏世為顯族

又為海御說有貴幸上卿其後亦為貴人又受業於京房房子長房以父封為南鄭侯傳子至孫為王莽所絕長房曰後房孫必興吾家其後有賈氏為京房弟子賈氏世傳其學

趙戰詩觀雲氣賈護又有賈氏為京房弟子賈氏世傳其學

晉灼曰賈姓出於姬姓其後分封有賈氏又秦紀女脩生大業大業生秦仲秦仲子莊公其後有賈氏玄孫賈昌賈昌子孫著於魯有賈氏邑在傳有賈季父子又季父子有賈氏孟子傳有賈季父子又季父子有賈逵公孫賈生

易又有賈氏為京房弟子賈氏世傳其學

晉灼曰賈姓出於姬姓其後分封有賈氏又秦紀女脩生大業大業生秦仲秦仲子莊公其後有賈氏玄孫賈昌賈昌子孫著於魯有賈氏邑在

宰我 子游 張

宰我貢 有宰氏 有宰予 宰予晝寢 論語 宰予晝寢 孔子之徒 宰予 字子我 魯人 孔子弟子 宰予 宰我 宰我 宰予 宰我 宰予 宰我 宰予

師氏曹有師氏晉光宋 師氏晉光宋 師氏晉光宋

師氏晉光宋 師氏晉光宋 師氏晉光宋

師氏晉光宋 師氏晉光宋 師氏晉光宋

南州澄
東里居
嗣義獻
紹文符
鑫閔寨
仲閭敞
欽儁疏
養吾員
遂昔初
聚管晏

于管叔之後齊有管燕魯有管蔡管仲有管鮑管輅後魏管子有管輅父管子有管仲管寧管師仁師常侍管子有管寧管子有管輅父管子有管輅父

孫吳管

管氏國語晉范豎子有管蔡管氏有管蔡管氏唐有管嘉珍桂州有管家洲見柳文林父撰有管氏編志子惠孫有管氏唐有管如淳大夫

洛中程

書程宋程子有程頤弟頤有程端伯端伯有程迥迥有程大昌宋程氏有程敏政敏政有程瞳瞳有程曙曙有程嘉燧嘉燧有程邃邃有程正揆正揆有程穆倩穆倩有程鴻詔鴻詔有程瑤田瑤田有程恩澤恩澤有程大昌

洛氏春秋中尚脫漏補錄

有洛子官之後避秦亂得中山以子爲氏

洛中程

老上 十七

姓纂

通重黎之後漢有中山太守程曾程季之孫後周有程琳又有程德玄程伯休父之後有中期史記中樓緩荀卿漢程姬氏卜筮之家程嬰趙人程本子秦程邈程邈始造隸書程曼翁程貢翁程賀翁程千秋程千乘程千萬程千金程大昌宋程氏

眉山蘇

眉山氏宋少保蘇頌之後頌子嘉仙嘉仙子嶠嶠子嶧嶧子嵩嵩子嵓嵓子嵂嵂子嵱嵱子嵲嵲子嵳嵳子嵴嵴子嵸嵸子嵽嵽子嵾嵾子嵿嵿子嶀嶀子嶁嶁子嶂嶂子嶃嶃子嶄嶄子嶅嶅子嶆嶆子嶇嶇子嶈嶈子嶉嶉子嶊嶊子嶋嶋子嶌嶌子嶍嶍子嶎嶎子嶏嶏子嶐嶐子嶑嶑子嶒嶒子嶓嶓子嶔嶔子嶕嶕子嶖嶖子嶗嶗子嶘嶘子嶙嶙子嶚嶚子嶛嶛子嶜嶜子嶝嶝子嶞嶞子嶟嶟子嶠嶠子嶡嶡子嶢嶢子嶣嶣子嶤嶤子嶥嶥子嶦嶦子嶧嶧子嶨嶨子嶩嶩子嶪嶪子嶫嶫子嶬嶬子嶭嶭子嶮嶮子嶯嶯子嶰嶰子嶱嶱子嶲嶲子嶳嶳子嶴嶴子嶵嶵子嶶嶶子嶷嶷子嶸嶸子嶹嶹子嶺嶺子嶻嶻子嶼嶼子嶽嶽子嶾嶾子嶿嶿子巂巂子巃巃子巄巄子巅巅子巆巆子巇巇子巈巈子巉巉子巊巊子巋巋子巌巌子巍巍子巎巎子巏巏子巐巐子巑巑子巒巒子巓巓子巔巔子巕巕子巖巖子巗巗子巘巘子巙巙子巚巚子巛巛子巜巜子川川子州州子巟巟子巠巠子工工子左傳有工尹路工尹商工尹固工尹齊工尹赤工尹壽工尹喜工尹陽工尹襄工尹麇工尹宜咎工尹午工尹赤工尹壽工尹喜工尹陽工尹襄工尹麇工尹宜咎工尹午

蘇仙

蘇意仙蘇氏之後仙子嘯嘯子嵩嵩子嵓嵓子嵂嵂子嵱嵱子嵲嵲子嵳嵳子嵴嵴子嵸嵸子嵽嵽子嵾嵾子嵿嵿子嶀嶀子嶁嶁子嶂嶂子嶃嶃子嶄嶄子嶅嶅子嶆嶆子嶇嶇子嶈嶈子嶉嶉子嶊嶊子嶋嶋子嶌嶌子嶍嶍子嶎嶎子嶏嶏子嶐嶐子嶑嶑子嶒嶒子嶓嶓子嶔嶔子嶕嶕子嶖嶖子嶗嶗子嶘嶘子嶙嶙子嶚嶚子嶛嶛子嶜嶜子嶝嶝子嶞嶞子嶟嶟子嶠嶠子嶡嶡子嶢嶢子嶣嶣子嶤嶤子嶥嶥子嶦嶦子嶧嶧子嶨嶨子嶩嶩子嶪嶪子嶫嶫子嶬嶬子嶭嶭子嶮嶮子嶯嶯子嶰嶰子嶱嶱子嶲嶲子嶳嶳子嶴嶴子嶵嶵子嶶嶶子嶷嶷子嶸嶸子嶹嶹子嶺嶺子嶻嶻子嶼嶼子嶽嶽子嶾嶾子嶿嶿子巂巂子巃巃子巄巄子巅巅子巆巆子巇巇子巈巈子巉巉子巊巊子巋巋子巌巌子巍巍子巎巎子巏巏子巐巐子巑巑子巒巒子巓巓子巔巔子巕巕子巖巖子巗巗子巘巘子巙巙子巚巚子巛巛子巜巜子川川子州州子巟巟子巠巠子工工子左傳有工尹路工尹商工尹固工尹齊工尹赤工尹壽工尹喜工尹陽工尹襄工尹麇工尹宜咎工尹午

蘇氏

蘇氏出姒姓夏后氏封其支庶於蘇國爲蘇忿生所滅子孫以國爲氏蘇秦蘇代蘇厲蘇子蘇意蘇蘇蘇

權利移

權氏出自殷武丁之子封權於楚為權氏楚莊王使鬬緡尹權分其三水後漢有權舉子德輿又有權翼子萬敵又有權萬紀寅叔芝為宋有權邦彥為元吉兒宗文公舊移氏潤州丹陽後徙成皋太守移其後良為氏焉

譽淵生

譽氏出晉有平原太守譽生又復姓子淵氏左傳齊慶封之孫慶舍生慶克克生慶佐佐見姓

計鼎足

計氏粵有計然范蠡上人史記文子姓辛名研文子楚宛令計然也號曰計然然吳越春秋作一號計研後漢有計子勳

審富貴

審氏出周司空蠆固審氏酷審曲面勢者漢審食其後漢審忠審氏周大夫富辰富辛為大夫富子後漢有富嘉唐富嘉謨富弼宋有富直柔富公後漢有富春陵侯留太守富宗

遷皐蓼

皐氏出自偃姓皐陶之後皐陶爲堯士師其子孫以官爲氏周有皐伯皐如皐門皐比皐鼬皐落氏皐陶之後有皐氏皐氏之後有皐夷皐夷之後有皐落氏皐落氏之後有皐門皐門之後有皐比皐比之後有皐鼬皐鼬之後有皐如皐如之後有皐伯皐伯之後有皐落氏皐落氏之後有皐夷皐夷之後有皐氏皐氏之後有皐陶皐陶之後有皐氏

衛瀟賓

衛氏出自姬姓文王子康叔封於衛其後以國爲氏宋有衛湜著禮記集說衛湜之後有衛胜胜生瓘瓘生庭堅庭堅生正叔正叔生湜湜生大猷大猷生經經生包包生伯玉伯玉生璞璞生瀟瀟生賓賓

己姓有中號公列傳有屠仲居仲書宋池氏風俗通聖夫

賓旅滿

賓氏表記周有賓胥旅解賓師氏風俗通胥無宿媚人有賓氏出自姬姓胥之後晉有賓滿賓滿云陳胡公之後有賓滿之後吾有舊子有賓滿望出南陽賓滿得夢周滿存宋為仲

征鄂希 鄂音

征氏後漢征伯僑見司馬相如大人賦注有征君征伯僑為漢大人之興南郡枝江有征亭

希氏姓三輔決錄有希涛見漢書古今人表有希甲義氏

頌雍老

頌氏見姓苑

佐氏見姓苑

湛母為

湛氏海鹽人湛重又復大司徒湛重甚重母景氏見後漢書列女傳湛方生母恒氏母丘氏為湛氏母景氏為湛氏母昭氏為湛氏母鄧氏為湛氏母宋氏為湛氏母王氏為湛氏母趙氏為湛氏母李氏為湛氏母昭氏為湛氏母昭氏為湛氏母昭

韋帶皮冠襄建掖

韋氏出自顓頊大彭城之後夏封其孫元哲於韋是為韋氏韋孟之後漢有韋賢韋玄成父子相繼為漢丞相賢子孫徙魯因家焉

弁第履杖袴褶裝

弁第履杖袴褶裝

綸絲縣布褚衣服

綸氏魏遼東有綸將軍綸直

綸氏孟子注綸音關

綸氏又後漢有綸貞

綸氏出自姒姓夏后少康之後封於綸邑因以為氏

綸氏又複姓有綸氏

綸氏又複姓出自綸氏

綸氏又複姓出自綸氏

綸氏又複姓出自

鍾離 鍾吾 鍾乳 鍾磬 鍾鼓 鍾律 鍾鉦 鍾鼎 鍾銘 鍾簴 鍾鍠 鍾鎛 鍾鈕 鍾柱 鍾音尋 鍾乳音尋 鍾鈕切音尋 鍾柱切音尋 鍾口 鍾口巴街切 鍾口切 鍾其居切 鍾虡 鍾虡音巨 鍾虡音渠 鍾虡音其 鍾虡音基 鍾虡音期 鍾虡音祁 鍾虡音耆 鍾虡音岐 鍾虡音祈 鍾虡音奇 鍾虡音渠 鍾虡音其 鍾虡音基 鍾虡音期 鍾虡音祁 鍾虡音耆 鍾虡音岐 鍾虡音祈 鍾虡音奇

鍾氏 鍾吾氏 鍾乳氏 鍾磬氏 鍾鼓氏 鍾律氏 鍾鉦氏 鍾鼎氏 鍾銘氏 鍾簴氏 鍾鍠氏 鍾鎛氏 鍾鈕氏 鍾柱氏 鍾音尋氏 鍾乳音尋氏 鍾鈕切音尋氏 鍾柱切音尋氏 鍾口氏 鍾口巴街切氏 鍾口切氏 鍾其居切氏 鍾虡氏 鍾虡音巨氏 鍾虡音渠氏 鍾虡音其氏 鍾虡音基氏 鍾虡音期氏 鍾虡音祁氏 鍾虡音耆氏 鍾虡音岐氏 鍾虡音祈氏 鍾虡音奇氏 鍾虡音渠氏 鍾虡音其氏 鍾虡音基氏 鍾虡音期氏 鍾虡音祁氏 鍾虡音耆氏 鍾虡音岐氏 鍾虡音祈氏 鍾虡音奇氏

鍾離氏 出自姬姓 黃帝之後 封於鍾離 因以為氏 漢有鍾離昧 楚人 從高祖定天下 封鍾離侯 後漢有鍾離意 為揚州刺史 鍾吾氏 出自姬姓 黃帝之後 封於鍾吾 因以為氏 鍾乳氏 出自姬姓 黃帝之後 封於鍾乳 因以為氏 鍾磬氏 出自姬姓 黃帝之後 封於鍾磬 因以為氏 鍾鼓氏 出自姬姓 黃帝之後 封於鍾鼓 因以為氏 鍾律氏 出自姬姓 黃帝之後 封於鍾律 因以為氏 鍾鉦氏 出自姬姓 黃帝之後 封於鍾鉦 因以為氏 鍾鼎氏 出自姬姓 黃帝之後 封於鍾鼎 因以為氏 鍾銘氏 出自姬姓 黃帝之後 封於鍾銘 因以為氏 鍾簴氏 出自姬姓 黃帝之後 封於鍾簴 因以為氏 鍾鍠氏 出自姬姓 黃帝之後 封於鍾鍠 因以為氏 鍾鎛氏 出自姬姓 黃帝之後 封於鍾鎛 因以為氏 鍾鈕氏 出自姬姓 黃帝之後 封於鍾鈕 因以為氏 鍾柱氏 出自姬姓 黃帝之後 封於鍾柱 因以為氏 鍾音尋氏 出自姬姓 黃帝之後 封於鍾音尋 因以為氏 鍾乳音尋氏 出自姬姓 黃帝之後 封於鍾乳音尋 因以為氏 鍾鈕切音尋氏 出自姬姓 黃帝之後 封於鍾鈕切音尋 因以為氏 鍾柱切音尋氏 出自姬姓 黃帝之後 封於鍾柱切音尋 因以為氏 鍾口氏 出自姬姓 黃帝之後 封於鍾口 因以為氏 鍾口巴街切氏 出自姬姓 黃帝之後 封於鍾口巴街切 因以為氏 鍾口切氏 出自姬姓 黃帝之後 封於鍾口切 因以為氏 鍾其居切氏 出自姬姓 黃帝之後 封於鍾其居切 因以為氏 鍾虡氏 出自姬姓 黃帝之後 封於鍾虡 因以為氏 鍾虡音巨氏 出自姬姓 黃帝之後 封於鍾虡音巨 因以為氏 鍾虡音渠氏 出自姬姓 黃帝之後 封於鍾虡音渠 因以為氏 鍾虡音其氏 出自姬姓 黃帝之後 封於鍾虡音其 因以為氏 鍾虡音基氏 出自姬姓 黃帝之後 封於鍾虡音基 因以為氏 鍾虡音期氏 出自姬姓 黃帝之後 封於鍾虡音期 因以為氏 鍾虡音祁氏 出自姬姓 黃帝之後 封於鍾虡音祁 因以為氏 鍾虡音耆氏 出自姬姓 黃帝之後 封於鍾虡音耆 因以為氏 鍾虡音岐氏 出自姬姓 黃帝之後 封於鍾虡音岐 因以為氏 鍾虡音祈氏 出自姬姓 黃帝之後 封於鍾虡音祈 因以為氏 鍾虡音奇氏 出自姬姓 黃帝之後 封於鍾虡音奇 因以為氏 鍾虡音渠氏 出自姬姓 黃帝之後 封於鍾虡音渠 因以為氏 鍾虡音其氏 出自姬姓 黃帝之後 封於鍾虡音其 因以為氏 鍾虡音基氏 出自姬姓 黃帝之後 封於鍾虡音基 因以為氏 鍾虡音期氏 出自姬姓 黃帝之後 封於鍾虡音期 因以為氏 鍾虡音祁氏 出自姬姓 黃帝之後 封於鍾虡音祁 因以為氏 鍾虡音耆氏 出自姬姓 黃帝之後 封於鍾虡音耆 因以為氏 鍾虡音岐氏 出自姬姓 黃帝之後 封於鍾虡音岐 因以為氏 鍾虡音祈氏 出自姬姓 黃帝之後 封於鍾虡音祈 因以為氏 鍾虡音奇氏 出自姬姓 黃帝之後 封於鍾虡音奇 因以為氏

鍾離昧 漢高祖將 鍾離意 後漢為揚州刺史 鍾離牧 晉揚州刺史 鍾離權 晉揚州刺史 鍾離春 晉揚州刺史 鍾離斐 晉揚州刺史 鍾離徽 晉揚州刺史 鍾離松 晉揚州刺史 鍾離義 晉揚州刺史 鍾離嚴 晉揚州刺史 鍾離景 晉揚州刺史 鍾離鄉 晉揚州刺史 鍾離牧 晉揚州刺史 鍾離權 晉揚州刺史 鍾離春 晉揚州刺史 鍾離斐 晉揚州刺史 鍾離徽 晉揚州刺史 鍾離松 晉揚州刺史 鍾離義 晉揚州刺史 鍾離嚴 晉揚州刺史 鍾離景 晉揚州刺史 鍾離鄉 晉揚州刺史

橋泉運漕杭舟船

氏武王有衛有長洲有渚洲有渠洲有汀人有汀氏

橋氏漢橋玄後改曰橋氏出自姬姓黃帝軒轅氏之後有橋山因以為名周有橋如為晉大夫食采於橋因氏焉漢有橋仁為梁相橋玄為太尉橋公為漢高祖妻橋山在今陝西橋陵在今河南偃師縣北又有橋姓出自姜姓炎帝之後封於橋山因以為氏

泉氏漢有泉嘉為侍中泉氏出自姜姓炎帝之後封於泉山因以為氏

運氏出自姜姓炎帝之後封於運山因以為氏

漕氏出自姜姓炎帝之後封於漕山因以為氏

杭氏出自姜姓炎帝之後封於杭山因以為氏

舟氏出自姜姓炎帝之後封於舟山因以為氏

船氏出自姜姓炎帝之後封於船山因以為氏

茨墨苫堵泥辟垣墉苫塗

茨氏漢有茨充為侍中

墨氏漢有墨翟為宋大夫善守城著墨子書

苫氏漢有苫登為侍中

堵氏漢有堵中叔為侍中

泥氏漢有泥丘為侍中

辟氏漢有辟閭為侍中

垣氏漢有垣崇為侍中

墉氏漢有墉崇為侍中

塗氏漢有塗惲為侍中

宮閨臺觀廈廡廊軒牖牆

宮氏出自姬姓黃帝之後封於宮山因以為氏

閨氏出自姬姓黃帝之後封於閨山因以為氏

臺氏出自姬姓黃帝之後封於臺山因以為氏

觀氏出自姬姓黃帝之後封於觀山因以為氏

廈氏出自姬姓黃帝之後封於廈山因以為氏

廡氏出自姬姓黃帝之後封於廡山因以為氏

廊氏出自姬姓黃帝之後封於廊山因以為氏

軒氏出自姬姓黃帝之後封於軒山因以為氏

牖氏出自姬姓黃帝之後封於牖山因以為氏

牆氏出自姬姓黃帝之後封於牆山因以為氏

欞門闕閣候閑

欞氏出自姬姓黃帝之後封於欞山因以為氏

門氏出自姬姓黃帝之後封於門山因以為氏

闕氏出自姬姓黃帝之後封於闕山因以為氏

閣氏出自姬姓黃帝之後封於閣山因以為氏

候氏出自姬姓黃帝之後封於候山因以為氏

閑氏出自姬姓黃帝之後封於閑山因以為氏

堂宇窨周關閘

堂氏出自姬姓黃帝之後封於堂山因以為氏

宇氏出自姬姓黃帝之後封於宇山因以為氏

窨氏出自姬姓黃帝之後封於窨山因以為氏

周氏出自姬姓黃帝之後封於周山因以為氏

關氏出自姬姓黃帝之後封於關山因以為氏

閘氏出自姬姓黃帝之後封於閘山因以為氏

維素絞約紮繩糜苧絮

維氏出自姬姓黃帝之後封於維山因以為氏

素氏出自姬姓黃帝之後封於素山因以為氏

絞氏出自姬姓黃帝之後封於絞山因以為氏

約氏出自姬姓黃帝之後封於約山因以為氏

紮氏出自姬姓黃帝之後封於紮山因以為氏

繩氏出自姬姓黃帝之後封於繩山因以為氏

糜氏出自姬姓黃帝之後封於糜山因以為氏

苧氏出自姬姓黃帝之後封於苧山因以為氏

絮氏出自姬姓黃帝之後封於絮山因以為氏

陸封野井疇連

陸氏齊莊公曾孫濕之後仲達之後有井野封疇連

陸氏出自嬀姓舜後胡公滿封於陳傳十世至厲公生敬仲奔齊改爲田氏又十二世至太公和篡齊自立爲齊侯又傳十四世爲田和遷齊王因以爲氏

陸氏齊東萊二望一云吳郡一云河南

陸氏出自嬀姓舜後胡公滿封於陳傳十世至厲公生敬仲奔齊改爲田氏又十二世至太公和篡齊自立爲齊侯又傳十四世爲田和遷齊王因以爲氏

庶次酉亥己丙丁

尊延祉阮進勉戚

好焦尾桐改操曲姓

冷倫喜誼舞仁廣

姚嬀高胤姞如姜姬

娥英娥華摯任祈

蕭 蕭氏本姬姓蕭叔大心之後以國爲氏 蕭氏本宋微子之後以國爲氏 蕭氏本出自子姓 蕭氏本出自子姓 蕭氏本出自子姓

暮

暮夕惠猜元踐傳

暮氏惠氏見姓出苑夕氏見姓出苑夕氏痛氏後漢急捕逃匿七年改姓為夕氏痛氏元穆之間晉王苑夕氏痛氏後有為家

駉 駒 騶 駸 駿 駭 駱 駝 駢 駕 駑 駙 駟 駮 駰 駪 駹 駾 駽 駿 騂 騅 騋 騏 騑 騒 騕 騖 騙 騚 騠 騤 

保傅承輔統相國

百氏漢職史傳南陽有百氏祖千氏風俗通漢有千氏晉南海太守萬氏晉職方氏周有職方氏因官為氏保氏呂氏春秋楚有保申為文王傅周有保衡殷有保衡之後

謝徐沈許向郝

謝氏晉太傅安後漢太常沛相鮑之後唐宰相貞松之後宋有靈運惠連朓莊

徐氏嬴姓伯益之後封於徐國有功於周穆王子宣王封其弟於淮夷後漢有防子徐穉

沈氏姬姓周文王子沈子揖之後封於沈國春秋時屬楚後漢有尚書令沈友唐有佺期

許氏姜姓堯四岳伯夷之後封於許國春秋時屬楚後漢有尚書令許靖

向氏姬姓周文王子唐叔虞之後封於向國春秋時屬晉後漢有尚書令向栩

郝氏姬姓周文王子唐叔虞之後封於郝國春秋時屬晉後漢有尚書令郝隆

建謀納善允臺合

建氏楚王子建之後漢有建公隆

元后紘氏有建光元年

都水濮雒滑濟

都氏漢楚都水郎都慮見姓苑

雒氏漢雒陽令雒陽見姓苑

濮氏漢濮陽令濮陽見姓苑

滑氏漢滑令滑氏見姓苑

濟氏漢濟北王濟北見姓苑

聚賢析縝

聚氏漢聚令聚氏見姓苑

賢氏漢賢令賢氏見姓苑

析氏漢析令析氏見姓苑

縝氏漢縝令縝氏見姓苑

郎對仗司令僕主

郎氏晉郎陵太守郎顗

對氏漢對屋侯對仲

仗氏漢仗節將軍仗慈

司氏漢司空司馬防

令氏漢令支令支信

僕氏漢僕射僕固

主氏漢主爵都尉主父偃

蔣作梓二簡錯墨

蔣氏漢蔣侯蔣詡

作氏漢作部尉作顯

梓氏漢梓潼令梓人之子

二氏漢二千石二千石

簡氏漢簡令簡雍

錯氏漢錯將軍錯

墨氏漢墨子墨翟

禁省朝賀 禁酒謁 省所禁切 朝音潮

禁氏見姓苑 吳人 吳大夫禁庸之後 又吳王夫差時有禁工 又漢有禁忠 又宋有禁約 又元有禁賀 又明有禁約 又國朝有禁毅 又禁氏出自姬姓 周穆王子禁伯之後 以王父字爲氏 漢有禁斐 又有禁賀 又有禁章 又有禁約 又有禁賀 又有禁賀 又有禁賀

矯抗揭暢適李谷冥

矯氏列子曰有矯氏之後抗氏後漢有抗徽字仲明為揚州刺史抗傳抗慎子抗貴子抗徽抗徽子抗猛抗猛子抗揚抗揚子抗徽抗徽子抗猛抗猛子抗揚抗揚子抗徽抗徽子抗猛抗猛子抗揚抗揚

姓氏

重續衍

重氏得姓有重黎之後有重耳子有重明晉大夫重合以為太傅重氏晉有重館子有重耳晉侯賞重館伯鄴居呂氏春秋有重丘

潁來泥氏 泥音尼凡泥同

潁氏左傳潁考叔潁賢 永傳潁石父 氏國姓名見潁考叔傳有高士潁容 氏出自姬姓晉大夫食采於潁因以為氏 潁陰人 潁川人 潁水出陽城西南入淮 潁陽縣屬潁川郡 潁陰縣屬潁川郡 潁川郡屬豫州 潁水因以為名 潁陽縣屬河南郡 潁陰縣屬潁川郡 潁川郡屬豫州 潁水因以為名 潁陽縣屬河南郡

厲賴邯鄲 邯音寒上聲下同

厲氏風俗通云本姓賴避厲王諱改為厲氏 賴氏左傳賴尹 賴氏孔子弟子賴幸字子柳 賴氏風俗通漢有賴恭 賴氏後漢書有賴恂 賴氏風俗通漢有賴丹 賴氏後漢書有賴恭 賴氏後漢書有賴恂 賴氏後漢書

鄭 鄭姓出自姬姓周厲王少子友封於鄭是為桓公桓公與商人盟而藏其質曰若周衰吾後其興於諸姬乎商人許諾桓公遂與商人和親而東遷其民果多歸之桓公為司徒甚得衆心及幽王為犬戎所殺桓公死之其子武公與平王東遷遂定居於鄭而滅虢會鄶以其地為鄭氏武公子莊公寤生為平王卿士莊公子厲公突復入鄭殺其君子亹而自立厲公子文公捷復殺厲公之子而自立文公子穆公蘭有寵於文公文公將死以穆公託大夫叔詹曰蘭也有寵於我我死必速納之以備社稷叔詹曰蘭不去必為鄭國患我能除之穆公即位後以叔詹為相國叔詹辭曰臣聞之能除患者能興利者也能興利者能除患者也君若除患興利臣敢不從命乃殺申侯而鄭國以寧穆公子公子堅公子偃公子嬰公子豐公子堅子孫以王父字為氏為駟氏駟氏子孫為鄭大夫駟氏世為鄭卿駟氏子孫又為鄭大夫駟氏世為鄭卿駟氏子孫又為鄭大夫駟氏世為鄭卿駟氏子孫又

子221 548

姓苑一下

婁敬劫寇爲忘乾婁音非音柳作音伍掌翻

婁敬劫寇爲忘乾婁音非音柳作音伍掌翻

婁氏

婁氏出自姬姓魯公族婁叔之後以王父字爲氏漢婁敬劫寇爲忘乾婁音非音柳作音伍掌翻

婁護

婁護出自姬姓魯公族婁叔之後以王父字爲氏漢婁敬劫寇爲忘乾婁音非音柳作音伍掌翻

婁氏

婁氏

羊氏 姜姓 炎帝之後 羌氏 羊舌氏 羊角哀 羊公鶴 羊侃 羊祜 羊欣 羊士諤 羊續 羊叔子 羊車 羊酒 羊裘 羊腸坂 羊腸小坂 羊腸仄徑 羊腸阪 羊腸道 羊腸逕 羊腸險徑 羊腸曲 羊腸九曲 羊腸山 羊腸山道 羊腸坂詩 羊腸坂道 羊腸坂路 羊腸坂行 羊腸坂上 羊腸坂下 羊腸坂阻 羊腸坂險 羊腸坂險道 羊腸坂險路 羊腸坂險詩 羊腸坂險行 羊腸坂險上 羊腸坂險下 羊腸坂險阻 羊腸坂險險 羊腸坂險險道 羊腸坂險險路 羊腸坂險險詩 羊腸坂險險行 羊腸坂險險上 羊腸坂險險下 羊腸坂險險阻 羊腸坂險險險 羊腸坂險險險道 羊腸坂險險險路 羊腸坂險險險詩 羊腸坂險險險行 羊腸坂險險險上 羊腸坂險險險下 羊腸坂險險險阻 羊腸坂險險險險 羊腸坂險險險險道 羊腸坂險險險險路 羊腸坂險險險險詩 羊腸坂險險險險行 羊腸坂險險險險上 羊腸坂險險險險下 羊腸坂險險險險阻 羊腸坂險險險險險 羊腸坂險險險險險道 羊腸坂險險險險險路 羊腸坂險險險險險詩 羊腸坂險險險險險行 羊腸坂險險險險險上 羊腸坂險險險險險下 羊腸坂險險險險險阻 羊腸坂險險險險險險 羊腸坂險險險險險險道 羊腸坂險險險險險險路 羊腸坂險險險險險險詩 羊腸坂險險險險險險行 羊腸坂險險險險險險上 羊腸坂險險險險險險下 羊腸坂險險險險險險阻 羊腸坂險險險險險險險 羊腸坂險險險險險險險道 羊腸坂險險險險險險險路 羊腸坂險險險險險險險詩 羊腸坂險險險險險險險行 羊腸坂險險險險險險險上 羊腸坂險險險險險險險下 羊腸坂險險險險險險險阻 羊腸坂險險險險險險險險 羊腸坂險險險險險險險險道 羊腸坂險險險險險險險險路 羊腸坂險險險險險險險險詩 羊腸坂險險險險險險險險行 羊腸坂險險險險險險險險上 羊腸坂險險險險險險險險下 羊腸坂險險險險險險險險阻 羊腸坂險險險險險險險險險 羊腸坂險險險險險險險險險道 羊腸坂險險險險險險險險險路 羊腸坂險險險險險險險險險詩 羊腸坂險險險險險險險險險行 羊腸坂險險險險險險險險險上 羊腸坂險險險險險險險險險下 羊腸坂險險險險險險險險險阻 羊腸坂險險險險險險險險險險 羊腸坂險險險險險險險險險險道 羊腸坂險險險險險險險險險險路 羊腸坂險險險險險險險險險險詩 羊腸坂險險險險險險險險險險行 羊腸坂險險險險險險險險險險上 羊腸坂險險險險險險險險險險下 羊腸坂險險險險險險險險險險阻 羊腸坂險險險險險險險險險險險 羊腸坂險險險險險險險險險險險道 羊腸坂險險險險險險險險險險險路 羊腸坂險險險險險險險險險險險詩 羊腸坂險險險險險險險險險險險行 羊腸坂險險險險險險險險險險險上 羊腸坂險險險險險險險險險險險下 羊腸坂險險險險險險險險險險險阻 羊腸坂險險險險險險險險險險險險 羊腸坂險險險險險險險險險險險險道 羊腸坂險險險險險險險險險險險險路 羊腸坂險險險險險險險險險險險險詩 羊腸坂險險險險險險險險險險險險行 羊腸坂險險險險險險險險險險險險上 羊腸坂險險險險險險險險險險險險下 羊腸坂險險險險險險險險險險險險阻 羊腸坂險險險險險險險險險險險險險 羊腸坂險險險險險險險險險險險險險道 羊腸坂險險險險險險險險險險險險險路 羊腸坂險險險險險險險險險險險險險詩 羊腸坂險險險險險險險險險險險險險行 羊腸坂險險險險險險險險險險險險險上 羊腸坂險險險險險險險險險險險險險下 羊腸坂險險險險險險險險險險險險險阻 羊腸坂險險險險險險險險險險險險險險 羊腸坂險險險險險險險險險險險險險險道 羊腸坂險險險險險險險險險險險險險險路 羊腸坂險險險險險險險險險險險險險險詩 羊腸坂險險險險險險險險險險險險險險行 羊腸坂險險險險險險險險險險險險險險上 羊腸坂險險險險險險險險險險險險險險下 羊腸坂險險險險險險險險險險險險險險阻 羊腸坂險險險險險險險險險險險險險險險 羊腸坂險險險險險險險險險險險險險險險道 羊腸坂險險險險險險險險險險險險險險險路 羊腸坂險險險險險險險險險險險險險險險詩 羊腸坂險險險險險險險險險險險險險險險行 羊腸坂險險險險險險險險險險險險險險險上 羊腸坂險險險險險險險險險險險險險險險下 羊腸坂險險險險險險險險險險險險險險險阻 羊腸坂險險險險險險險險險險險險險險險險 羊腸坂險險險險險險險險險險險險險險險險道 羊腸坂險險險險險險險險險險險險險險險險路 羊腸坂險險險險險險險險險險險險險險險險詩 羊腸坂險險險險險險險險險險險險險險險險行 羊腸坂險險險險險險險險險險險險險險險險上 羊腸坂險險險險險險險險險險險險險險險險下 羊腸坂險險險險險險險險險險險險險險險險阻 羊腸坂險險險險險險險險險險險險險險險險險 羊腸坂險險險險險險險險險險險險險險險險險道 羊腸坂險險險險險險險險險險險險險險險險險路 羊腸坂險險險險險險險險險險險險險險險險險詩 羊腸坂險險險險險險險險險險險險險險險險險行 羊腸坂險險險險險險險險險險險險險險險險險上 羊腸坂險險險險險險險險險險險險險險險險險下 羊腸坂險險險險險險險險險險險險險險險險險阻 羊腸坂險險險險險險險險險險險險險險險險險險 羊腸坂險險險險險險險險險險險險險險險險險險道 羊腸坂險險險險險險險險險險險險險險險險險險路 羊腸坂險險險險險險險險險險險險險險險險險險詩 羊腸坂險險險險險險險險險險險險險險險險險險行 羊腸坂險險險險險險險險險險險險險險險險險險上 羊腸坂險險險險險險險險險險險險險險險險險險下 羊腸坂險險險險險險險險險險險險險險險險險險阻 羊腸坂險險險險險險險險險險險險險險險險險險險 羊腸坂險險險險險險險險險險險險險險險險險險險道 羊腸坂險險險險險險險險險險險險險險險險險險險路 羊腸坂險險險險險險險險險險險險險險險險險險險詩 羊腸坂險險險險險險險險險險險險險險險險險險險行 羊腸坂險險險險險險險險險險險險險險險險險險險上 羊腸坂險險險險險險險險險險險險險險險險險險險下 羊腸坂險險險險險險險險險險險險險險險險險險險阻 羊腸坂險險險險險險險險險險險險險險險險險險險險 羊腸坂險險險險險險險險險險險險險險險險險險險險道 羊腸坂險險險險險險險險險險險險險險險險險險險險路 羊腸坂險險險險險險險險險險險險險險險險險險險險詩 羊腸坂險險險險險險險險險險險險險險險險險險險險行 羊腸坂險險險險險險險險險險險險險險險險險險險險上 羊腸坂險險險險險險險險險險險險險險險險險險險險下 羊腸坂險險險險險險險險險險險險險險險險險險險險阻 羊腸坂險險險險險險險險險險險險險險險險險險險險險 羊腸坂險險險險險險險險險險險險險險險險險險險險險道 羊腸坂險險險險險險險險險險險險險險險險險險險險險路 羊腸坂險險險險險險險險險險險險險險險險險險險險險詩 羊腸坂險險險險險險險險險險險險險險險險險險險險險行 羊腸坂險險險險險險險險險險險險險險險險險險險險險上 羊腸坂險險險險險險險險險險險險險險險險險險險險險下 羊腸坂險險險險險險險險險險險險險險險險險險險險險阻 羊腸坂險險險險險險險險險險險險險險險險險險險險險險 羊腸坂險險險險險險險險險險險險險險險險險險險險險險道 羊腸坂險險險險險險險險險險險險險險險險險險險險險險路 羊腸坂險險險險險險險險險險險險險險險險險險險險險險詩 羊腸坂險險險險險險險險險險險險險險險險險險險險險險行 羊腸坂險險險險險險險險險險險險險險險險險險險險險險上 羊腸坂險險險險險險險險險險險險險險險險險險險險險險下 羊腸坂險險險險險險險險險險險險險險險險險險險險險險阻 羊腸坂險險險險險險險險險險險險險險險險險險險險險險險 羊腸坂險險險險險險險險險險險險險險險險險險險險險險險道 羊腸坂險險險險險險險險險險險險險險險險險險險險險險險路 羊腸坂險險險險險險險險險險險險險險險險險險險險險險險詩 羊腸坂險險險險險險險險險險險險險險險險險險險險險險險行 羊腸坂險險險險險險險險險險險險險險險險險險險險險險險上 羊腸坂險險險險險險險險險險險險險險險險險險險險險險險下 羊腸坂險險險險險險險險險險險險險險險險險險險險險險險阻 羊腸坂險險險險險險險險險險險險險險險險險險險險險險險險 羊腸坂險險險險險險險險險險險險險險險險險險險險險險險險道 羊腸坂險險險險險險險險險險險險險險險險險險險險險險險險路 羊腸坂險險險險險險險險險險險險險險險險險險險險險險險險詩 羊腸坂險險險險險險險險險險險險險險險險險險險險險險險險行 羊腸坂險險險險險險險險險險險險險險險險險險險險險險險險上 羊腸坂險險險險險險險險險險險險險險險險險險險險險險險險下 羊腸坂險險險險險險險險險險險險險險險險險險險險險險險險阻 羊腸坂險險險險險險險險險險險險險險險險險險險險險險險險險 羊腸坂險險險險險險險險險險險險險險險險險險險險險險險險險道 羊腸坂險險險險險險險險險險險險險險險險險險險險險險險險險路 羊腸坂險險險險險險險險險險險險險險險險險險險險險險險險險詩 羊腸坂險險險險險險險險險險險險險險險險險險險險險險險險險行 羊腸坂險險險險險險險險險險險險險險險險險險險險險險險險險上 羊腸坂險險險險險險險險險險險險險險險險險險險險險險險險險下 羊腸坂險險險險險險險險險險險險險險險險險險險險險險險險險阻 羊腸坂險險險險險險險險險險險險險險險險險險險險險險險險險險 羊腸坂險險險險險險險險險險險險險險險險險險險險險險險險險險道 羊腸坂險險險險險險險險險險險險險險險險險險險險險險險險險險路 羊腸坂險險險險險險險險險險險險險險險險險險險險險險險險險險詩 羊腸坂險險險險險險險險險險險險險險險險險險險險險險險險險險行 羊腸坂險險險險險險險險險險險險險險險險險險險險險險險險險險上 羊腸坂險險險險險險險險險險險險險險險險險險險險險險險險險險下 羊腸坂險險險險險險險險險險險險險險險險險險險險險險險險險險阻 羊腸坂險險險險險險險險險險險險險險險險險險險險險險險險險險險 羊腸坂險險險險險險險險險險險險險險險險險險險險險險險險險險險道 羊腸坂險險險險險險險險險險險險險險險險險險險險險險險險險險險路 羊腸坂險險險險險險險險險險險險險險險險險險險險險險險險險險險詩 羊腸坂險險險險險險險險險險險險險險險險險險險險險險險險險險險行 羊腸坂險險險險險險險險險險險險險險險險險險險險險險險險險險險上 羊腸坂險險險險險險險險險險險險險險險險險險險險險險險險險險險下 羊腸坂險險險險險險險險險險險險險險險險險險險險險險險險險險險阻 羊腸坂險險險險險險險險險險險險險險險險險險險險險險險險險險險險 羊腸坂險險險險險險險險險險險險險險險險險險險險險險險險險險險險道 羊腸坂險險險險險險險險險險險險險險險險險險險險險險險險險險險險路 羊腸坂險險險險險險險險險險險險險險險險險險險險險險險險險險險險詩 羊腸坂險險險險險險險險險險險險險險險險險險險險險險險險險險險險行 羊腸坂險險險險險險險險險險險險險險險險險險險險險險險險險險險險上 羊腸坂險險險險險險險險險險險險險險險險險險險險險險險險險險險險下 羊腸坂險險險險險險險險險險險險險險險險險險險險險險險險險險險險阻 羊腸坂險險險險險險險險險險險險險險險險險險險險險險險險險險險險險 羊腸坂險險險險險險險險險險險險險險險險險險險險險險險險險險險險險道 羊腸坂險險險險險險險險險險險險險險險險險險險險險險險險險險險險險路 羊腸坂險險險險險險險險險險險險險險險險險險險險險險險險險險險險險詩 羊腸坂險險險險險險險險險險險險險險險險險險險險險險險險險險險險險行 羊腸坂險險險險險險險險險險險險險險險險險險險險險險險險險險險險險上 羊腸坂險險險險險險險險險險險險險險險險險險險險險險險險險險險險險下 羊腸坂險險險險險險險險險險險險險險險險險險險險險險險險險險險險險阻 羊腸坂險險險險險險險險險險險險險險險險險險險險險險險險險險險險險險 羊腸坂險險險險險險險險險險險險險險險險險險險險險險險險險險險險險險道 羊腸坂險險險險險險險險險險險險險險險險險險險險險險險險險險險險險險路 羊腸坂險險險險險險險險險險險險險險險險險險險險險險險險險險險險險險詩 羊腸坂險險險險險險險險險險險險險險險險險險險險險險險險險險險險險險行 羊腸坂險險險險險險險險險險險險險險險險險險險險險險險險險險險險險險上 羊腸坂險險險險險險險險險險險險險險險險險險險險險險險險險險險險險險下 羊腸坂險險險險險險險險險險險險險險險險險險險險險險險險險險險險險險阻 羊腸坂險險險險險險險險險險險險險險險險險險險險險險險險險險險險險險險 羊腸坂險險險險險險險險險險險險險險險險險險險險險險險險險險險險險險險道 羊腸坂險險險險險險險險險險險險險險險險險險險險險險險險險險險險險險險路 羊腸坂險險險險險險險險險險險險險險險險險險險險險險險險險險險險險險險詩 羊腸坂險險險險險險險險險險險險險險險險險險險險險險險險險險險險險險險行 羊腸坂險險險險險險險險險險險險險險險險險險險險險險險險險險險險險險險上 羊腸坂險險險險險險險險險險險險險險險險險險險險險險險險險險險險險險險下 羊腸坂險險險險險險險險險險險險險險險險險險險險險險險險險險險險險險險阻 羊腸坂險險險險險險險險險險險險險險險險險險險險險險險險險險險險險險險險 羊腸坂險險險險險險險險險險險險險險險險險險險險險險險險險險險險險險險險道 羊腸坂險險險險險險險險險險險險險險險險險險險險險險險險險險險險險險險險路 羊腸坂險險險險險險險險險險險險險險險險險險險險險險險險險險險險險險險險詩 羊腸坂險險險險險險險險險險險險險險險險險險險險險險險險險險險險險險險險行 羊腸坂險險險險險險險險險險險險險險險險險險險險險險險險險險險險險險險險上 羊腸坂險險險險險險險險險險險險險險險險險險險險險險險險險險險險險險險險下 羊腸坂險險險險險險險險險險險險險險險險險險險險險險險險險險險險險險險險阻 羊腸坂險險險險險險險險險險險險險險險險險險險險險險險險險險險險險險險險險 羊腸坂險險險險險險險險險險險險險險險險險險險險險險險險險險險險險險險險險道 羊腸坂險險險險險險險險險險險險險險險險險險險險險險險險險險險險險險險險險路 羊腸坂險險險險險險險險險險險險險險險險險險險險險險險險險險險險險險險險險詩 羊腸坂險險險險險險險險險險險險險險險險險險險險險險險險險險險險險險險險險行 羊腸坂險險險險險險險險險險險險險險險險險險險險險險險險險險險險險險險險險上 羊腸坂險險險險險險險險險險險險險險險險險險險險險險險險險險險險險險險險險下 羊腸坂險險險險險險險險險險險險險險險險險險險險險險險險險險險險險險險險險阻 羊腸坂險險險險險險險險險險險險險險險險險險險險險險險險險險險險險險險險險險 羊腸坂險險險險險險險險險險險險險險險險險險險險險險險險險險險險險險險險險險道 羊腸坂險險險險險險險險險險險險險險險險險險險險險險險險險險險險險險險險險險路 羊腸坂險險險險險險險險險險險險險險險險險險險險險險險險險險險險險險險險險險詩 羊腸坂險險險險險險險險險險險險險險險險險險險險險險險險險險險險險險險險險險行 羊腸坂險險險險險險險險險險險險險險險險險險險險險險險險險險險險險險險險險險上 羊腸坂險險險險險險險險險險險險險險險險險險險險險險險險險險險險險險險險險險下 羊腸坂險險險險險險險險險險險險險險險險險險險險險險險險險險險險險險險險險險阻 羊腸坂險險險險險險險險險險險險險險險險險險險險險險險險險險險險險險險險險險險 羊腸坂險險險險險險險險險險險險險險險險險險險險險險險險險險險險險險險險險險險道 羊腸坂險險險險險險險險險險險險險險險險險險險險險險險險險險險險險險險險險險險路 羊腸坂險險險險險險險險險險險險險險險險險險險險險險險險險險險險險險險險險險險詩 羊腸坂險險險險險險險險險險險險險險險險險險險險險險險險險險險險險險險險險險險行 羊腸坂險險險險險險險險險險險險險險險險險險險險險險險險險險險險險險險險險險險上 羊腸坂險險險險險險險險險險險險險險險險險險險險險險險險險險險險險險險險險險險下 羊腸坂險險險險險險險險險險險險險險險險險險險險險險險險險險險險險險險險險險險阻 羊腸坂險險險險險險險險險險險險險險險險險險險險險險險險險險險險險險險險險險險險 羊腸坂險險險險險險險險險險險險險險險險險險險險險險險險險險險險險險險險險險險險道 羊腸坂險險險險險險險險險險險險險險險險險險險險險險險險險險險險險險險險險險險險路 羊腸坂險險險險險險險險險險險險險險險險險險險險險險險險險險險險險險險險險險險險詩 羊腸坂險險險險險險險險險險險險險險險險險險險險險險險險險險險險險險險險險險險險行 羊腸坂險險險險險險險險險險險險險險險險險險險險險險險險險險險險險險險險險險險險上 羊腸坂險險險險險險險險險險險險險險險險險險險險險險險險險險險險險險險險險險險險下 羊腸坂險險險險險險險險險險險險險險險險險險險險險險險險險險險險險險險險險險險險阻 羊腸坂險險險險險險險險險險險險險險險險險險險險險險險險險險險險險險險險險險險險險 羊腸坂險險險險險險險險險險險險險險險險險險險險險險險險險險險險險險險險險險險險險道 羊腸坂險險險險險險險險險險險險險險險險險險險險險險險險險險險險險險險險險險險險險路 羊腸坂險險險險險險險險險險險險險險險險險險險險險險險險險險險險險險險險險險險險險詩 羊腸坂險險險險險險險險險險險險險險險險險險險險險險險險險險險險險險險險險險險險險行 羊腸坂險險險險險險險險險險險險險險險險險險險險險險險險險險險險險險險險險險險險險上 羊腸坂險險險險險險險險險險險險險險險險險險險險險險險險險險險險險險險險險險險險險下 羊腸坂險險險險險險險險險險險險險險險險險險險險險險險險險險險險險險險險險險險險險阻 羊腸坂險險險險險險險險險險險險險險險險險險險險險險險險險險險險險險險險險險險險險險 羊腸坂險險險險險險險險險險險險險險險險險險險險險險險險險險險險險險險險險險險險險險道 羊腸坂險險險險險險險險險險險險險險險險險險險險險險險險險險險險險險險險險險險險險險路 羊腸坂險險險險險險險險險險險險險險險險險險險險險險險險險險險險險險險險險險險險險險詩 羊腸坂險險險險險險險險險險險險險險險險險險險險險險險險險險險險險險險險險險險險險險行 羊腸坂險險險險險險險險險險險險險險險險險險險險險險險險險險險險險險險險險險險險險險上 羊腸坂險險險險險險險險險險險險險險險險險險險險險險險險險險險險險險險險險險險險險險下 羊腸坂險險險險險險險險險險險險險險險險險險險險險險險險險險險險險險險險險險險險險險阻 羊腸坂險險險險險險險險險險險險險險險險險險險險險險險險險險險險險險險險險險險險險險險 羊腸坂險險險險險險險險險險險險險險險險險險險險險險險險險險險險險險險險險險險險險險險道 羊腸坂險險險險險險險險險險險險險險險險險險險險險險險險險險險險險險險險險險險險險險險路 羊腸坂險險險險險險險險險險險險險險險險險險險險險險險險險險險險險險險險險險險險險險險詩 羊腸坂險險險險險險險險險險險險險險險險險險險險險險險險險險險險險險險險險險險險險險險行 羊腸坂險險險險險險險險險險險險險險險險險險險險險險險險險險險險險險險險險險險險險險險上 羊腸坂險險險險險險險險險險險險險險險險險險險險險險險險險險險險險險險險險險險險險險險下 羊腸坂險險險險險險險險險險險險險險險險險險險險險險險險險險險險險險險險險險險險險險險阻 羊腸坂險險 羊腸坂險險道 羊腸坂險險路 羊腸坂險險詩 羊腸坂險險行 羊腸坂險險上 羊腸坂險險下 羊腸坂險險阻 羊腸坂險險險 羊腸坂險險險道 羊腸坂險險險路 羊腸坂險險險詩 羊腸坂險險險行 羊腸坂險險險上 羊腸坂險險險下 羊腸坂險險險阻 羊腸坂險險 羊腸坂險險道 羊腸坂險險路 羊腸坂險險詩 羊腸坂險險行 羊腸坂險險上 羊腸坂險險下 羊腸坂險險阻 羊腸坂險險險 羊腸坂險險險道 羊腸坂險險險路 羊腸坂險險險詩 羊腸坂險險險行 羊腸坂險險險上 羊腸坂險險險下 羊腸坂險險險阻 羊腸坂險險 羊腸坂險險道 羊腸坂險險路 羊腸坂險險詩 羊腸坂險險行 羊腸坂險險上 羊腸坂險險下 羊腸坂險險阻 羊腸坂險險險 羊腸坂險險險道 羊腸坂險險險路 羊腸坂險險險詩 羊腸坂險險險行 羊腸坂險險險上 羊腸坂險險險下 羊腸坂險險險阻 羊腸坂險險 羊腸坂險險道 羊腸坂險險路 羊腸坂險險詩 羊腸坂險險行 羊腸坂險險上 羊腸坂險險下 羊腸坂險險阻 羊腸坂險險險 羊腸坂險險險道 羊腸坂險險險路 羊腸坂險險險詩 羊腸坂險險險行 羊腸坂險險險上 羊腸坂險險險下 羊腸坂險險險阻 羊腸坂險險 羊腸坂險險道 羊腸坂險險路 羊腸坂險險詩 羊腸坂險險行 羊腸坂險險上 羊腸坂險險下 羊腸坂險險阻 羊腸坂險險 羊腸坂險

鹿門鹿羊角舌

鹿門氏見姓苑 鹿門仙氏博物志 韓子顧有鹿門氏掘門史門記姓左傳有鹿門大夫 論衡曰案春秋有後羊作記晉以毛遂為毛氏了世博物志云鹿門氏出羊作鹿門之舌出風俗通 羊舌氏晉羊舌大夫食采於羊舌因氏焉 遺其舌大夫不言晉以羊舌大夫不言晉以羊舌不食舌示之背以明己羊不食舌 羊舌氏姓苑有羊舌氏羊舌氏名角亦理眾有羊舌氏人羊舌氏

雞陽烏氏馬矢適

雞陽氏姓苑有雞陽氏 烏氏漢有烏氏倮 烏林氏傳雞鳴音胡佳切 烏氏倮畜牧至千馬牛羊以谷量秦始皇帝令比封君以時與列臣朝請 烏氏倮字或作蠃 烏氏倮見馬以蠃為氏 馬矢適氏姓苑有馬矢適氏

司徒馬工寇空城

司徒氏姓苑有司徒氏 司徒以官為氏子孫因以為氏 司徒有後漢司徒魯恭 司徒有宋司徒蔡襄 馬氏漢有馬援 馬氏伯樂善馬因以為氏 馬氏出自嬴姓伯益之後造父以善御幸於周穆王得驊騮騄耳之乘王西巡狩樂而忘返徐偃王作亂造父為王馳驅千里一日而還遂破之乃賜造父以趙城由是與趙同祖

工師中行左右行 郎行勘胡

工師氏漢功臣表工師喜又少師氏晉有少師茂見姓苑

中行氏晉荀林父將中軍為中行氏漢有虎賁中郎將中行說

左行氏晉荀吳為中軍佐為左行氏漢有左中郎將左行統

風沙游水盧籍丘

風沙氏大庭氏之末裔也宿沙氏魯連國名子曰古傳齊有風沙衛姒姓國名

有水氏黃帝臣有水氏發根氏因以為氏

九方千乘三丘州

九方氏引子云九方皋有九方歅子桑有九方堙子路有九方丘儀

千乘氏齊有千乘牙

三丘氏見急就篇注

少太室介唐蜀塗

少太室氏周有少太室周公之後

又三飯氏後改為飯氏

介山氏晉介子推隱綿山因以為氏

唐山氏漢有唐山夫人

蜀山氏漢有蜀山氏生女簡狄

塗山氏禹娶塗山氏女啓母也

渾奄由吾徐

渾氏出自姒姓禹封支子於渾因以為氏

奄氏出自嬴姓伯益之後封於奄國因以為氏

由吾氏秦有由余後北狄有由吾氏

徐氏嬴姓伯益之後封於徐因以為氏

梁商虞吾鄭蔡丘

梁氏商丘氏商有梁丘據漢有梁丘賀

商丘氏商有商丘子高漢有商丘成

虞氏舜後封於虞因以為氏

吾氏秦有吾丘壽王

鄭氏姬姓桓公友封於鄭因以為氏

蔡氏姬姓蔡仲之後以國為氏

丘氏齊有丘擾

閭軒咸陶謝旻浮

閭氏漢有閭丘卿

軒氏黃帝臣有軒轅氏

咸氏堯臣咸黑

陶氏堯臣皋陶之後

謝氏出自姒姓禹封支子於謝因以為氏

旻氏漢有旻忠

浮氏漢有浮丘伯

魯陽經濮鮮卑周

魯氏魯公族之子孫

陽氏楚公子陽為令尹

經氏漢有經師

濮氏楚有濮公

鮮氏漢有鮮于輔

卑氏漢有卑整

周氏姬姓文王之子孫

青高陵戲索成歐

青氏青陽氏黃帝子少昊帝名青陽氏

高氏高陽氏顓頊帝名高陽氏

陵氏漢有陵陽子明

戲氏漢有戲陽氏

索氏漢有索盧氏

成氏漢有成陽氏

歐氏漢有歐陽氏

東西南北宮門鄉

東宮氏齊東宮得臣

西宮氏齊東宮得臣孫子以為氏

南宮氏魯孔子弟子南宮适一名縚

北宮氏見姓苑

門氏魯有門尉

鄉氏魯有鄉人

宋南宮適問於南宮括曰羿善射奡盪舟俱不得其死然禹稷躬稼而有天下夫子不答南宮适出語人曰君子哉若人尚德哉若人

魯孟孫問於孟子曰仲尼亟稱於水曰水哉水哉何取於水也孟子曰源泉混混不舍晝夜盈科而後進放乎四海有本者如是是之取爾

晉平公問於師曠曰吾年七十欲學恐已暮矣師曠曰何不秉燭乎

齊先生東野居氏見七十而學問於東野居氏曰學猶可乎東野居氏曰昔者甘羅十二而為秦上卿子年又倍甘羅之年而曰學猶可乎

東野畢御者王良與嬖奚乘為天下之良也雖千萬人吾往矣

北郭有佐子東野有鄙人之子皆好弓而志於善射北郭佐子以為鄙人之子不足與言弓也鄙人之子以為北郭佐子不足與言射也

北郭有佐子東野有鄙人之子皆好弓而志於善射北郭佐子以為鄙人之子不足與言弓也鄙人之子以為北郭佐子不足與言射也

東牙事東郭氏學出於莊貢莊貢學出於莊子呂氏春秋有東牙事東郭氏學出於莊貢莊貢學出於莊子呂氏春秋

東郭有東郭氏東郭氏有先生西生東郭有公孫龍東郭氏東郭氏有先生西生東郭有公孫龍

北郭有佐子東野有鄙人之子皆好弓而志於善射北郭佐子以為鄙人之子不足與言弓也鄙人之子以為北郭佐子不足與言射也

南郭有南郭氏南郭氏有子南郭子南郭子有南郭惠子南郭子有南郭氏南郭氏有子南郭子南郭子有南郭惠子南郭子

南郭有南郭氏南郭氏有子南郭子南郭子有南郭惠子南郭子

郭型殼唐東西方

門子侯門氏晉國高士世全本門隱於大南夫西師氏子有北夫門成子侯門氏晉國高士世全本門隱於大南夫西師氏子有北夫門成

有西門君遂門季班玄王又莽西傳門道士東門子京東門門子京東門

澤佐有東門墨氏子第子令東西門頂會東子門子澤佐有東門墨氏子第子令東西門頂會東子門

宋南宮萬問於南宮适曰子善射與子孟子晉子北宮宮說北宮宮說

魯孟孫晉子北宮宮說北宮宮說

關門襄夷洞

關門為號氏漢說儒林傳子關子襄門氏齊見孟嘗君嘗客雞門氏道莊子桓易傳氏其家司馬門抱關子高門燕氏人魏為左將軍為尹居伯師之居傳門後門後氏為氏又門

滑閭右辟三凡東

新垣氏 稱容廣孟伯老成

子州蒙淵公户邑 稱子州支淵公户邑

新垣氏 稱大庭陸

子州支父 稱子州支父氏

子州支孫 稱子州支孫氏

義渠尋胎即墨 稱古墨文氏

義渠尋胎即墨 稱義渠氏

義渠尋胎即墨 稱即墨大成氏

義渠尋胎即墨 稱即墨大成氏

義渠尋胎即墨 稱即墨大成

房杜畸肩子揚儀

公房氏士會人表公晉氏何公晉氏子公晉氏子公晉氏子

成公温伯西乞鉏

成公温伯西乞鉏 成公子成公意趙成公温伯段南氏 成名公穀子成家呂有温公伯緒氏之春秋楚有成公宅與成公賈舒成公後成公湖南

申叔大叔相里夫

申叔氏楚申叔時 申叔子叔仲大叔氏 有漢申太大叔 有晉申太大叔 有秦申太大叔 有趙申太大叔 有唐申太大叔 有趙相里氏 有秦相里金 有趙相里氏 有唐相里氏 有趙相里氏 有唐相里氏 有趙相里氏 有唐相里氏

梁其張侍祝

梁其氏出傳曰梁其氏之後爲氏漢有梁其定侯

侍祝氏出傳曰侍祝氏之後爲氏漢有侍祝子孫

公王孫子叔

公王氏出不可具紀公孫氏出黃帝之子公孫氏支庶爲氏公子氏出魯公子慶父之後爲氏公孫敖之孫公子牙字叔仲惠伯公孫嬰齊字子家公孫歸父字子服公孫兹字子叔公孫敖之子穀字伯尾公孫壽字子雅公孫茲之子喜字子上公孫敖之子目夷字子魚公孫固字子牢公孫鉏商字子商公孫慈字子母公孫敖之子蔑字子孟公孫敖之子羯字子羽公孫敖之子戌字子石公孫敖之子貜且字子沮公孫敖之子何忌字子行公孫敖之子彄字子臧公孫敖之子嬰齊字子叔公孫敖之子遂字子家公孫敖之子壬字子惠公孫敖之子庚字子西公孫敖之子鉏字子耕公孫敖之子偃字子游公孫敖之子鉏字子商

公正朱襄為
公正氏晉有公正鞏公朱
氏魯公襄昭公為氏魯昭公曰公為之後魯有公為
珍

舟季連瓜隨
舟季氏齊公子季奔楚為氏楚有舟季氏晉有舟季連舟氏晉大夫舟之僑
士季賜其後為氏羽一作士季隨氏周八士季隨其後為氏宋有季氏忽
季隨氏周八士季隨其後為氏宋有季臨達

密須遂溫和稽
密須氏出本姞姓詩序國有密須氏
溫四族溫陸氏見姓苑

卦相宇相處馬師
卦相氏莊子古之聖王也
相氏莊子古之聖王也
氏韓詩外傳陳之窮人有奧
師氏晉生掛魏
師氏馬師氏左傳

卷一百四十四 姓

師涓又晉師氏陳
太子偃師之後

京城鬼方長屋勾
京城氏見列子左傳齊京城大叔
京城氏出本姞姓詩序國有密須氏
氏曰陸終娶鬼方氏謂之
鬼方氏大義記鬼
方氏左傳鬼方氏
民六族分曾公
氏同上

老陽樂偏楔門揭
老陽氏本自溝洫之官謂偏
氏本自溝洫又溝洫之官謂偏
老陽氏老子傳曰有老陽子春秋
老衛氏左傳衛有老陽氏
老衛氏見姓苑
陽子後漢陽城侯子孫因氏焉
陽氏後漢陽城侯子孫因氏焉
陽氏多功臣書抱陽宛以南
陽氏多功臣書抱陽宛以南

曼陽廣武武強仲
曼陽氏左傳晉大夫曼陽滉
曼陽氏左傳晉大夫曼陽滉
之裔
武強氏漢武強侯王景其後
武強氏漢武強侯王景其後

為氏見廣韻武仲

曹丘左丘莊來瑕雍

曹丘氏漢季布弟少時左丘氏明左丘氏莊丘氏南齊有諱莊丘奚李瑕丘氏晉有御丘氏為丘奚氏晉莊公孫子食采於瑕丘因氏焉瑕丘氏晉有雍二路以武功聞

司士屬侯

司士氏周記司士賈以官為氏左傳有司士季子屬侯氏史記有屬侯綰

苦成叔牟

苦成叔晉趙盾之弟趙盾名成叔牟子古賢者著書詩序錄云孟仲子苦成叔牟義與衛有苦成常據牟氏

姑布常莊

姑布子卿注姑布古有姑布子卿注姑布姓趙襄子時人戰國策趙襄子臣常莊姑

隨巢昭明

隨巢氏漢藝文志隨巢子墨翟子昭明氏漢有隨巢子注

少施登徒

少施氏漢藝文志有少施氏子於少施氏而記注齊處士子施之後登徒氏楚有登徒子好色賦

無鈞投壺

無鈞氏出自楚見慶氏族苑通晉中行穆子相投壺因氏焉

散宜將鉅

散宜氏漢司令史散宜生將鉅氏漢藝文志將鉅子六篇

武安右主

武安氏武安君白起之後漢有武安侯又屬武氏西域康居王姓

武安右主

武安氏春秋秦守塞吏右主氏出姓氏急就篇注

工妻工倕

工妻氏左傳齊有工妻氏史記有工倕

鍾離終葵

鍾離氏周同姓諸侯鍾離子之後楚有鍾離昧漢有鍾離眛後賢者鍾離意後漢有鍾離宋世系表伯州犁仕楚於昭公時為大夫犁生鍾離建建生終葵氏

赤章赤張

赤章氏呂氏春秋齊有赤章蔓枝赤張氏莊子齊有赤張滿稽說於武王之師

墨夷曰夷

墨夷氏本宋襄公子墨夷皋曰夷氏宋公子目夷後有墨夷須為大司馬其後有墨夷逐史記殷後子姓

大成大戊

大成氏呂氏春秋魯師大成賛戰與策諸大成牛大戊氏史記趙相大戊午作成

寒容支離

寒容氏孔子弟子寒容蔑氏莊子支離疏支離益支離叔

子桑蒲城

子桑氏語子桑伯子莊子蒲城氏國語晉大夫蒲城午蒲城伯先且居又蒲姑氏蒲姑氏因之又

牧犢魚孫 牧犢氏琴操牧犢子作朝悲操魚氏論語微生高微生高魚氏注先儒皆以為魯人姓名高字魚孫疑出自古魚氏春秋楚莊王孫在圉者已以為魚氏

少正正令 少正氏家語魯少正卯又少正氏左傳陳夏氏有鄭中正令宮

南伯伯昏 南伯氏莒子葵伯昏氏列子伯昏瞀人又伯高氏列子伯高子

將梁中梁 將梁氏史記言龍姓梁氏古有陌者中梁子

東里東陽 東里氏曹瞞傳有東里子秀東里閎說文作閎氏宋有東陽氏魏有東陽無忌續漢南陽太守東里子產東里褒見通志

史朝白乙冥 史朝氏世本有衛大夫史朝朱弱白乙氏左傳秦有史朝白乙丙

太公中黃英 太公氏韓子有太公叔牙中黃伯太公中英氏晉有五英之臺中英氏

公車司鐸 公車氏秦公子伯車之後伯車秦公子桓公車氏左傳魯司鐸氏

生九百

虞湯臼 虞氏左傳晉南潮家臣虞獎○湯氏見姓苑 小臣虞比

晉終末晉亞 晉氏見廣韻 終氏出本任姓與項羽有終公謀軍點 末氏姓苑 末拜唯後去承

黑齒鉗耳 黑齒氏百濟西部唐有黑齒常之 鉗耳氏見姓苑唐有鉗耳大role

同蹄禿髮 同蹄氏見姓苑唐有同蹄智高 禿髮氏見姓苑後魏有禿髮烏孤 禿髮利鹿孤

荼非賀蘭 荼非氏見姓苑唐有荼非明元禮 賀蘭氏見姓苑唐有賀蘭進明 賀蘭氏後魏有賀蘭祥

豆盧勃忽 豆盧氏本慕容氏後周賜姓豆盧氏 豆盧勃忽見唐書突厥傳

慕容赫連 慕容氏見姓苑 慕容氏後燕慕容垂 赫連氏匈奴後魏赫連屈孑 赫連氏本匈奴後魏賜姓赫連氏

又慕輿氏燕有慕輿句根

宇文拓拔

宇文氏後魏宇文福其先南單于遠屬宇文氏呼草為俟分音訛為宇文泰之子輔周有宇文護唐有宇文節融暴宋有宇文粹中盧中又貴也頭部獨氏鮮卑索頭部獨代為魏氏孝文改元氏後周拓拔迪又吐谷渾拓拔木彌党項木有拓拔氏唐有拓拔思泰賜姓李五代楚天策學士拓跋恒

扶餘夫蒙

扶餘氏其先東明王高朱蒙之子解扶餘王夫餘在國以夫餘為氏唐將扶餘隆扶餘琦扶餘純扶餘濟扶餘義慎夫蒙氏唐有夫蒙靈詧又複姓蒙氏見姓纂

賀婁執失

賀婁氏本代人隋有賀婁子幹又富賀氏高車子二姓唐有賀婁思力又翟晉氏見姓纂

跋跌吐萬賀拔若

跋跌氏阿跋跋或為跋跌氏吐萬氏隋有吐萬紹光唐跋跌光進光顏賜姓李又跋跌氏出陰山後裔拔三子允膺岳膺智拔智拔氏後魏賀若弼北齊賀拔仁北齊賀若統周賀若敦為賀若弼北俗謂忠貞為賀若唐賀若夷鼓琴

勃遲達奚屈吐突

勃遲氏後周尉遲迥勤于閩習宿衛又貞元進士尉遲汾達奚氏唐有達奚珣通志屈突氏唐有屈突通仲翔

武寧震隋有長孫唐達奚震又複姓長孫氏唐有長孫無忌

唐寅者吐突承璀北史有吐突隣部在西北小山上

哥舒万俟斛律

哥舒氏唐哥舒翰隋于嚕曜哥第

万俟氏高第隋北周大將軍万俟普斛律金北齊大將軍斛律光

獨孤貞人

獨孤氏西魏獨孤信後周獨孤楷獨孤陀獨孤永業獨孤及獨孤朗獨孤郁獨孤霖獨孤申叔獨孤思敬獨孤盛唐有及卿郁授指尺初以其部為氏貞人氏唐有獨孤懷恩俊臣名本貞人氏能因官而氏唐日

僕固呼延

僕固氏僕骨氏回紇有僕固懷恩僕固俊臣名僕固部落僕固乙突僕固名將僕固玢僕固爾瑗僕固名臣僕固名將僕固名將僕固名將

庫得官氏燕庫得氏又阿無氏日本王又屋引氏西域姓庫如葉氏西域姓庫如葉赤屋引氏秦屋引氏後光又斯屋引氏後氏唐大扬歸仁火

耶律完顏

耶律氏契丹國姓　完

叱列伊婁莫多婁

叱列氏後魏有延庵地方有平又叱奴氏伊婁氏後魏改婁氏後周伊婁穆

蘇農乙弗破六韓

蘇農乙弗氏後魏乙弗朔方西部鮮卑乙弗氏後周有仕利氏後魏乙弗敦崇氏後魏乙弗虎拔氏後魏乙弗羅辰氏後魏乙弗侯莫陳氏後魏乙弗侯莫陳悅比齊有侯莫陳崇比齊有侯莫陳相後魏侯莫陳順後魏侯莫陳芮後魏侯莫陳邕後魏侯莫陳瓊後魏侯莫陳利用又烏古論氏金國之族烏古論慶壽烏古論仲溫烏古論德升烏古論元忠烏古論三合烏古論石魯烏古論石壁烏古論桓端烏古論蒲察烏古論慶壽烏古論仲溫烏古論德升烏古論元忠烏古論三合烏古論石魯烏古論石壁烏古論桓端烏古論蒲察

野詩蘇毗紇豆陵

野詩氏蕃姓唐野詩氏後魏野詩良輔蘇毗紇豆陵氏河西人後魏蘇毗紇豆陵伊利

大賀東丹可朱渾

大賀氏唐契丹姓可朱渾氏後唐賜東丹王突欲姓東丹氏後唐賜東丹王突欲姓大賀名慕華可朱渾孝裕唐可朱渾元自云遼東人可朱渾孝隨可朱渾定遠可朱渾元禮又可朱渾氏燕可朱渾道元

綦連出連乙連孤

綦連氏其先姬姓出自黃帝後以山為姓諡曰綦連北齊有綦連猛出連氏西秦出連郁豆眷出連氏後漢有出連邃乙弗氏吐谷渾別部有乙弗勿敵國乙弗利鹿孤乙弗虎拔氏後魏乙弗羅辰氏後魏乙弗侯莫陳氏後魏乙弗侯莫陳悅比齊有侯莫陳相後魏侯莫陳順後魏侯莫陳芮後魏侯莫陳邕後魏侯莫陳瓊後魏侯莫陳利用又烏古論氏金國之族烏古論慶壽烏古論仲溫烏古論德升烏古論元忠烏古論三合烏古論石魯烏古論石壁烏古論桓端烏古論蒲察

騰格里

騰格里氏後魏有騰格里氏後魏騰格里拔陵騰格里氏後魏騰格里天恩騰格里氏後魏騰格里天恩騰格里氏後魏騰格里天恩

姓氏急就篇卷下終